BIBLIOTECA UNIVERSITĂȚII IAȘI

ANUL 48 Nr. 1175 — 4 PAGINI 4 LEI — Marți 1 August 1950

ABONAMENTE
Lei 360 . . . . 3 luni
Lei 5000 Intreprinderi, Autorități pe un an

Atelierele tipografice
IAȘI Str. ȘTEFAN CEL MARE 50-52

OPINIA

ZIAR POPULAR COTIDIAN

Redacția
IAȘI, Str. Cuza Vodă 1 (etaj)
Administrația
IAȘI, Str. Cuza Vodă, 1

TELEFOANE
REDACȚIA Nr. 1209
ADMINISTRAȚIA Nr. 2042
TIPOGRAFIA Nr. 1210

Să găsim noi mijloace de valorificare a resurselor locale

Despre problema valorificării resurselor locale s'a mai scris în coloanele ziarului nostru, arătându-se vastul câmp de activitate care stă în fața Comitetului Provizoriu. Am subliniat deasemeni importanța acestei acțiuni, ca isvor de creștere a patrimoniului obștesc și a bunei stări a oamenilor muncii.

Revenim din nou, astăzi, deoarece problema aceasta prezintă numeroase și variate aspecte, care comportă discuții largi, veșnic noi.

Problema valorificării resurselor locale la noi, la Iași, are variate aspecte. De pildă, iazul dela Ciric. Ghidându-se după observațiile făcute de ziarul nostru, cu alt prilej, ținând seama de rolul important pe care-l joacă valorificarea iazului dela Ciric, Comitetul Provizoriu Orășenesc a pornit la treabă. Pentru început s'au pescuit 416,400 kg. pește, care a fost distribuit salariaților, după tabel. Pentru viitor se va acorda o mai mare atenție acestei acțiuni.

Se știe că unul din obiectivele de seamă care stă la baza valorificării resurselor locale este rentabilitatea, adică producerea celor mai indicate bunuri, la prețul de cost cel mai scăzut.

In această direcție, Comitetul Provizoriu a obținut unele succese promițătoare.

Secțiunea Agricolă a valorificat aproape 1000 kg. produse lactate, 4000 kg. produse cultivate și 1000 kg. carne de miel, provenite din stâna Comitetului Provizoriu. Toate aceste produse au fost puse la dispoziția cantinelor din localitate.

Deasemeni, stâna a predat D.A.C.-ului piei și lână în valoare de peste 100.000 lei.

Desigur că acest lucru nu poate fi decât promițător, el contribuind la asigurarea condițiilor optime de trai al oamenilor muncii.

Realizările nu se opresc, însă, aici. La parcul de grădini s'au făcut lucrări de întreținere, realizându-se complectări de plantații de flori care au fost stricate. In acelaș timp s'au făcut însămânțări de pansele pentru plantațiile de toamnă. La pepiniera Secțiunii s'au altoit 970 bucăți de trandafiri de diferite specii.

Simțul gospodăresc, grija pentru spațiile verzi, pentru grădini și parcuri, prin folosirea rațională și în condiții obiective a posibilităților specifice nouă, arată clar că acțiunea valorificării resurselor locale se leagă, îmbinându-se în chip armonios cu marea acțiune de înfrumusețare a orașului nostru.

Venind vorba despre aceasta, trebue să insistăm și asupra ajutorului prețios pe care trebue să-l dea massele muncitoare pentru reușita valorificării.

Sarcinile ce revin Comitetului Provizoriu sunt deaceea extrem de importante: de a mobiliza și antrena massele de a le insufla dorința și voința hotărîtă de muncă pentru transformarea înfrumusețarea și întărirea economico-edilitară a orașului lor.

Am putea cita și alte exemple din care rezultă realizările Comitetului Provizoriu. Din Parcul Expoziției și grădina Copou s'a cosit iarba, strângându-se circa 3 vagoane fân.

S'a înființat o întreprindere locală de demolări care va valorifica toate materialele rezultate din dărâmarea imobilelor distruse. Resurse de valorificare sunt, așadar, destule. Trebue însă mai mult spirit de inițiativă din partea secțiunilor. Fiindcă cu ceeace s'a realizat până acum nu se pot satisface toate cerințele locale. Fiindcă numai lucrând cu mai multă hotărîre, mai energic, vom putea realiza lucruri bune, vom crea rezerve folositoare pe care trebue să le punem la dispoziția oamenilor muncii, la prețuri accesibile și la timpul potrivit.

Trebue să se înceteze cu formalismul și cu rutina în muncă. Sa exemplificăm: la Valea Adâncă, pe str. Ilie Pintilie se lucrează la înființarea unei crescătorii de porci, cu 50 boxe. Se știe că acum, în timpul verii, căldura favorizează creșterea și înmulțirea porcinelor. De acest lucru ar trebui să țină seamă cei care se ocupă cu lucrările de zidărie a crescătoriei, unde treburile merg mult prea încet, sub pretextul unor motive oarecare. Sau alt exemplu, care arată că munca de lămurire și de antrenare a cetățenilor a fost dusă cu superficialitate. Este vorba de colectarea laptelui și a lânei. Este drept că s'au colectat 108.778 litri lapte, în ultimul timp, au fost înscrise pentru co-

I. ȘTIRU

(continuare în pag. 3-a)

Grija față de oamenii muncii

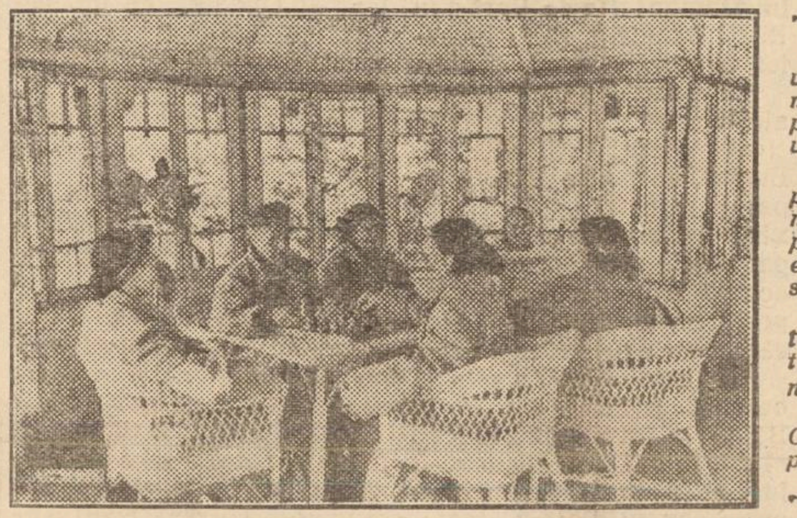

Asigurarea unor condiții de viață cât mai bune pentru oamenii muncii este o preocupare permanentă a Partidului și Guvernului nostru.

Astfel, odată cu problema protecției muncii, cu luarea de măsuri higienice la locul de producție, o atenție deosebită este dată deasemeni îngrijirii sănătății oamenilor muncii.

In acest sens, au luat naștere în multe centre din țară— printre care se numără și orașul nostru—sanatorii de noapte.

In clișeu: muncitoare dela C. A. M.—Belvedere (București) pe terasa sanatoriului de noapte

Adunările sindicale, mijloc de învățătură pentru conducători și pentru massă

Pe marginea adunării generale a Sindicatului Salariaților din Invățământ

In majoritatea întreprinderilor și instituțiilor ieșene s'au ținut adunări generale sindicale, în cadrul cărora s'a analizat critic și autocritic felul în care a fost îndeplinit Planul de Stat, în primul semestru, trasându-se totodată sarcini pentru viitor.

Adunările generale sindicale au un rol deosebit de important, întrucât ele dau posibilitate maselor de muncitori și funcționari de a controla activitatea reprezentanților aleși în comitetele sindicale, ajutându-i să se ridice politicește și întărindu-le totodată simțul de răspundere.

Despre rolul important al consfătuirilor de masă, tovarășul Stalin spune: „Masele fără de partid verifică pe conducătorii lor administrativi, profesionali, etc. în ședințele activului fără de partid, în consfătuirile de masă de orice fel, unde ele ascultă dările de seamă ale conducătorilor lor, critică lipsurile și schițează măsurile pentru îndreptarea lor".

Deaceea, pe drept cuvânt, „adunările generale — așa cum scrie în articolul de fond al „Vieții Sindicale" din 28 Iulie 1950—sunt astfel o școală de educare a membrilor sindicatelor, un mijloc de învățătură prețioasă atât pentru conducători cât și pentru mase".

Pentru a ilustra aceasta vom arunca o scurtă privire critică asupra felului în care s'a desfășurat adunarea generală a Sindicatului Salariaților din Invățământ, care s'a ținut zilele acestea în Aula Bibliotecii Centrale.

Cu toată importanța mare pe care o au adunările generale sindicale — fapt de care desigur că e conștient și comitetul de conducere al sindicatului—popularizarea acestei ședințe a fost făcută insuficient. Totuși numărul membrilor din sindicat care au participat la ședință a fost destul de mare.

Deschizând adunarea generală, președintele sindicatului, prof. univ. N. Calinicenco, a prezentat raportul de activitate asupra muncii sindicale dusă în primul semestru al anului, dela 1 Ianuarie la 30 Iunie a. c.

Raportul, întocmit în spirit critic și autocritic, a arătat că întreaga activitate desfășurată a fost centrată în lupta pentru îndeplinirea Planului de Stat și în lupta pentru apărarea păcii. Analizând apoi în amănunt munca dusă de sindicat, raportorul a subliniat inițiativa sindicatului de a ține cursuri pentru ridicarea nivelului profesional al laboranților care fac parte din sindicat, activitatea cercurilor de studii și a cercurilor de broșuri, precum și rodnica muncă desfășurată de către membrii sindicatului în cadrul „Societății pentru răspândirea culturii și științei".

Prin discuții ample s'a scos deasemeni în relief activitatea Casei de ajutor reciproc și munca susținută a membrilor sindicatului în privința alfabetizării neștiutorilor de carte.

Totodată, în discuțiile care au urmat raportului, sindicaliștii au scos în evidență și lipsurile din activitatea desfășurată în primul semestru al anului, atrăgând conducerii atenția asupra numărului restrâns de membri care au luat parte la ședință, fapt care se datorește unei slabe popularizări a adunării generale,—asupra insuficientului control exercitat de către conducere în vederea îmbunătă-

(continuare în pag. 3-a)

Lucrează în contul lunii Octombrie

Luându-și angajamentul de a îndeplini înainte de termen partea din plan ce le revine, tovarășa Trofinică Iana muncitoare la secția filatură a fabricei „Textila Roșie" și tovarășul Moisiu Emilian UTM-ist muncitor la secția frânghierie, au realizat importante depășiri de norme.

Indeplinindu-și cu prisosință aceste angajamente, în prezent tov. Trofinică lucrează în contul lunii Octombrie, iar Moisiu Emilian în contul lunii Septembrie.

In întâmpinarea Congresului Partizanilor Păcii din RPR acești muncitori s'au angajat să depună și mai mari eforturi, în vederea realizării de noi depășiri de norme, puse în slujba construirii socialismului în Patria noastră, pentru Pace.

U. T. M-iștii și pionerii ieșeni ajută la strângerea recoltei

Zilele acestea un grup de 80 tineri U.T.M-iști din localitate, muncitori, elevi și studenți, s'au deplasat în Plasa Podul Iloaei, pentru a sprijini campania de recoltări a cerealelor.

Tinerii au strâns spicele pe o suprafață de 12 ha.

Totodată un număr de 167 pioneri tot din Iași au plecat la Războeni unde deasemeni au ajutat țărănimea muncitoare la strângerea recoltei, culegând spice pe o suprafață de 8 hectare.

Agresorii americani în căutare de carne de tun

Ziarul „Crasnaia Zvezda" publică sub titlul „Agresorii americani în căutare de carne de tun" un articol în care arată că ațâțătorii la război americani, care au pășit la intervenția armată în Coreea, intensifică pregătirile de război și în Europa Occidentală. Cu două sau trei săptămâni înainte de agresiunea americană în Coreea s'au putut citi în presa străină și s'au putut auzi la diferite posturi de radio știri anunțând creșterea considerabilă a livrărilor de arme ale Statelor Unite către țările Europei Occidentale.

Este de asemeni semnificativ faptul că pe lângă sporirea livrărilor de arme, cercurile guvernamentale din Statele Unite intensifică presiunea lor asupra țărilor participante la blocul agresiv al Atlanticului de Nord, cerându-le sporirea producției militare, militarizarea în cel mai scurt timp posibil a întregei lor economii. Ațâțătorii la război, care au pierdut orice măsură, se pregătesc să folosească țările Europei Occidentale pentru realizarea planurilor lor aventuroase și cred că nu mai este nevoe de niciun formalism față de vasalii lor. Ei declară fără jenă că au nevoe de carne de tun pentru continuarea intervenției lor criminale în Coreea și cer guvernelor țărilor marshalizate, care le sunt aservite, să le pună la dispoziție trupe terestre.

Vizita în Statele Unite a unei delegații militare franceze speciale, condusă de generalul Lechere, precum și conversațiile începute la Paris între miniștrii de război ai țărilor participante la blocul Atlanticului de Nord, în cadrul cărora se discută despre urgența noului program de înarmare propus de Statele Unite, dovedesc cum nu se poate mai bine intensificarea activității imperialiștilor americani în Europa Occidentală. Membrii Congresului american cutreeră țările Europei Occidentale pentru a inspecta de urgență întreprinderile industriale, care trebue să fie puse în termenul cel mai scurt în serviciul agresorilor de peste Ocean.

Imperialiștii din Statele Unite, care au declanșat un război criminal împotriva poporului corean, caută să folosească cu ori ce preț, în propriile lor interese Europa marshalizată și să constrângă la noi sacrificii țările din blocul Atlanticului de Nord, cu toate că aceste țări se lovesc de pe acum de greutăți uriașe și lipsuri de pe urma grelei poveri a faimosului „ajutor" american. Folosind pactul Atlanticului de Nord ca instrument care le permite să acționeze după bunul lor plac, imperialiștii americani vor să constrângă tineretul din Franța, Italia și Germania Occidentală, din Belgia și din alte țări ale Europei Occidentale să servească drept carne de tun în războaiele de jaf din Extremul Orient, să-și dea viața pentru interesele monopoliștilor din Wall Street.

Mac Arthur și anturajul său realizează afaceri fabuloase în Japonia

Ocuparea Japoniei de către americani a dat prilej generalului MacArtur și anturajului său să realizeze uriașe câștiguri de pe urma a tot felul de afaceri. Cea mai bună afacere pentru general și anturajul său, a fost manipularea sprefolosul actualilor stăpâni ai Japoniei a majorității stocului de acțiuni aparținând celor trei mari firme japoneze care se ocupă cu comerțul bumbacului.

Aceste firme au căpătat drepturi monopoliste pentru importul bumbacului, iar patronii lor au răsplătit cu acțiuni pe funcționarii superiori care le-au înlesnit această afacere grasă.

Dar statul major american din Japonia mai are venituri tot atât de mari și de pe urma faptului că el stabilește cu dela sine putere prețurile de import și export ale mărfurilor.

Un alt izvor al câștigurilor afaceriștilor americani îmbrăcați în uniformă militară îl constitue și situația lor de acționari ai celor mai mari întreprinderi japoneze de navigație, petrol și aluminiu.

Intre „diplomații" americani

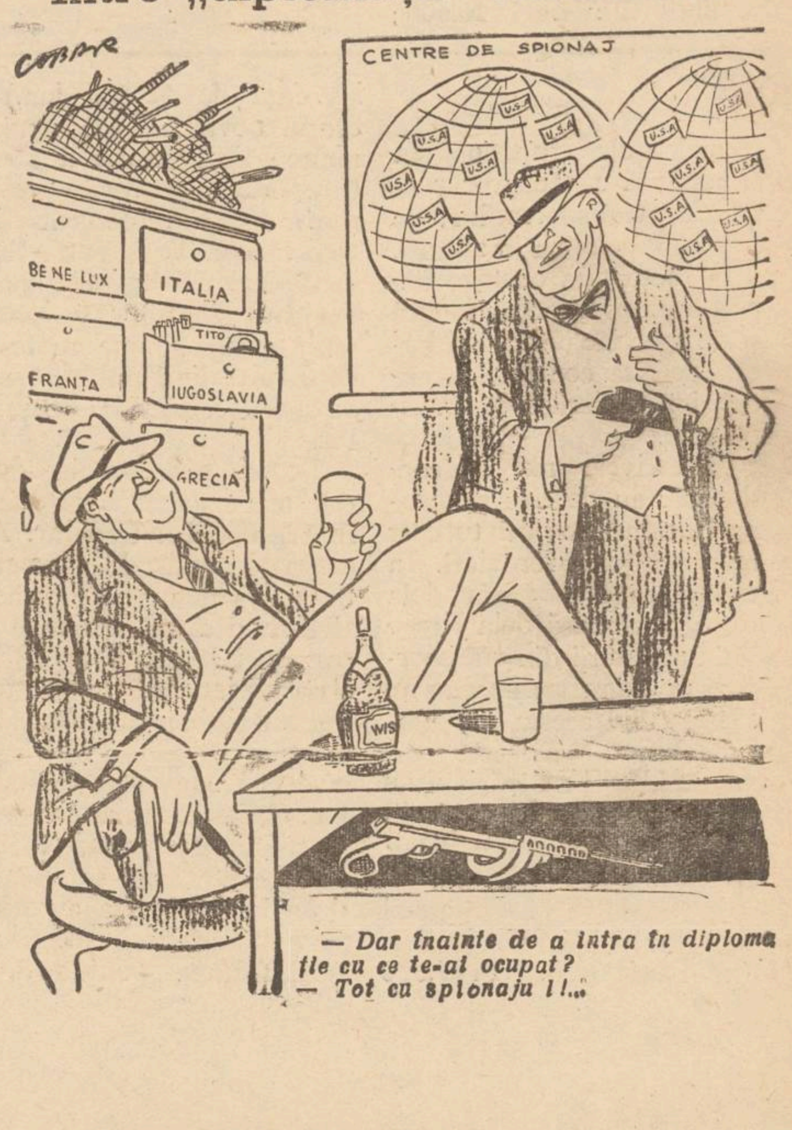

— Dar înainte de a intra în diplomație cu ce te-ai ocupat?
— Tot cu spionaju !!...

U. R. S. S. — mare putere feroviară

(cu prilejul aniversării a 15 ani dela discursul lui I. V. Stalin ținut la recepția dela Kremlin dată în cinstea muncitorilor feroviari).

de N. ELIZAROV

La 30 Iulie 1935 conducătorii Comitetului Central al P. C. (b) al U. S. și ai Guvernului URSS au primit în marele Palat al Kremlinului pe participanții la conferința unională consacrată transportului feroviar. La această conferință s'au discutat principalele probleme în vederea îmbunătățirii funcționării căilor ferate.

Recepția dată în cinstea participanților la conferință a constituit o dovadă a marii importanțe pe care Partidul și Guvernul o acordă funcționării transportului feroviar.

La recepție au asistat aproximativ 400 muncitori feroviari-șefi de căi ferate, de sectoare, de stații, de depouri, mecanici, conductori, muncitorii dela atelierele de reparații etc.

La această recepție a luat cuvântul I. V. Stalin, conducătorul poporului, trasând sarcini principale muncitorilor feroviari, sarcini care au determinat desvotarea și mai mare a transporturilor.

El a vorbit despre importanța hotărîtoare a transportului feroviar pentru existența și desvoltarea unui stat atât de uriaș cum este Uniunea Sovietică.

„Nu ne-am putea închipui Anglia ca stat, a spus I. V. Stalin, fără un transport maritim de cea mai bună calitate, care să lege numeroasele ei teritorii într'un tot unitar. La fel nu ne-am putea închipui URSS ca stat fără un transport feroviar de cea mai bună calitate, care să lege numeroasele ei regiuni de raioane într'un tot unitar. In aceasta constă mare importanță pentru stat a transportului feroviar al U.R.S.S.".

Căile ferat sunt arterele țării. Ele cimentează toate ramurile economiei naționale, transformându-le într'un singur organism și contribue la desvoltarea forțelor de producție.

Deaceea a spus I. V. Stalin, a lucra la transportul feroviar este o mare onoare pentru fiecare. Există în transporturi muncitori care ocupă posturi mari și mici, însă nu există în transporturi oameni inutili s'au neînsemnați. Incepând dela cei care ocupă cele mai mari posturi de conducere și terminând cu „micii" muncitorii până la acari, până la ungător, până la femeia de serviciu — toți sunt mari toți sunt importanți.

Acest lucru decurge din faptul că transportul reprezintă o singură bandă rulantă, la care este importantă munca fiecărui muncitor, fiecărui șurub mic.

Sarcina de luptă a muncitorilor din transporturi constă în aceea de a îmbunătăți

(continuare în pag. 2-a)

Mișcarea muzicală în R.P.R.

Avântul puternic care caracterizează viața culturală a țării noastre a cuprins și mișcarea muzicală. Compozitorii, interpreții și criticii muzicali s'au angajat cu hotărâre în lupta pentru punerea muzicii în slujba poporului.

Înainte de 23 August 1944, în întreaga țară exista o singură orchestră simfonică, orchestra filarmonică din București.

Astăzi funcționează orchestre simfonice de Stat la Timișoara, Craiova, Sibiu, Brașov și Iași, iar până la sfârșitul anului vor lua ființă încă trei orchestre de Stat la Oradea, Arad și Tg. Mureș.

Numărul concertelor simfonice a crescut dela 24 în 1938, la 65 în anul 1945 și la 124 în anul 1947, pentruca în anul 1949 cele șase orchestre filarmonice de Stat să dea 434 concerte simfonice.

Paralel cu cencertele săptămânale obișnuite, au fost organizate cencerte simfonice educative pentru sindicaliști, studenți și elevi, precedate de conferințe explicative.

Cele două orchestre simfonice ale Comitetului de Radio au dat, în ultima stagiune, 45 concerte, la care au participat circa 40.000 auditori.

Programele concertelor simfonice au cuprins cele mai valoroase creații muzicale ale tuturor timpurilor. Alături de marile opere clasice ale lui Bach, Beethoven, Mozart, Haydn, Brahms, Chopin etc., au fost prezentate creațiuni ale grupului celor cinci mari compozitori clasici ruși (Musorgski, Borodin, Cui, Balakirev, Rimski-Korsakov), precum și lucrările compozitorilor sovietici, Sostacovici, Haciaturian, Prokofiev, Kabalevschi, Ariutiunian, Glier, etc.

O deosebită atenție a fost acordată creațiilor compozitorilor români.

Evenimentele muzicale internaționale s'au reflectat și în viața muzicală a țării noastre. Astfel, centenarul morții lui Chopin a prilejuit numeroase concerte comemorative în capitala țării și în principalele centre muncitorești, iar la împlinirea a două sute de ani dela moartea lui Johann Sebastian Bach a fost organizate un ciclu de recitări și concerte extraordinare.

Numărul teatrelor de Operă a sporit și el în cursul ultimilor ani. Au fost create Opera de Stat din Timișoara și Opera de Stat maghiară din Cluj.

Spectacolul de Operă atrage un număr din ce în ce mai mare de auditori din rândul oamenilor muncii. În stagiunea 1949-1950, Opera de Stat din București a dat 283 reprezentații la care au asistat peste 140.000 spectatori.

Dacă în 1947, primul ei an de activitate, Opera de Stat din Timișoara a dat 99 spectacole, la care au asistat 39.850 spectatori, într'un singur an numărul spectacolelor a crescut la 216, iar acel al spectatorilor la 89.395.

În repertoriile Operelor de Stat din R.P.R. au intrat operele clasicilor ruși, Glinka (Ivan Susanin), Borodin (Prințul Igor), Ceaicovski (Eugen Oneghin), Musorgski (Boris Gudunov), Rimski-Korsakov (Seherezada) și baletul compozitorului sovietic Boris Asafiev, „Fântâna din Bachcisarai".

Acum, orchestrele simfonice și Operele de Stat se pregătesc pentru stagiunea viitoare care trebuie să reprezinte o etapă de noui realizări în acțiunea de difuzare a culturii muzicale în massele largi ale poporului.

Concurs literar al revistei Pogonici

În țara noastră e desvoltă o nouă literatură pentru copii, cu totul deosebită de cea din trecut. Această literatură este izvorâtă din transformările revoluționare din țara noastră și are drept scop să educe — cu mijloace artistice — pe copii, pentru a-și iubi nețărmurit Patria și Uniunea Sovietică și a deveni constructori conștienți ai socialismului și dârji apărători ai cauzei lui.

În dorința de a ajuta promovarea acestei noi literaturi pentru copii și a descoperi talente tinere, revista Pogonici prelungește Concursul literar de povestiri pentru copii până la 31 Decembrie a. c. Până la această dată, cei ce doresc a lua parte la concurs pot trimite lucrări.

Premiile pentru cele mai bune lucrări ale genului sunt următoarele:

Premiul I: Lei 30.000;
Premiul II: Lei 20 000:
Premiul III: Lei 10.000;
5 mențiuni a câte 3.000 lei.

Lucrările premiate vor fi publicate în revistă autorii urmând a primi și drepturile de autor cuvenite.

Manuscrisele bătute la mașină, vor avea atașat câte un plic închis, cu numele, adresa și profesiunea autorului și vor fi trimise pe adresa redacției „Pogonici" — Bd. 6 Martie nr. 5 București, până la data sus menționată.

Deoarece concursul are un caracter special — adresându-se copiilor mici — cei interesați se pot adresa personal redacției revistei pentru lămuriri, în fiecare Luni și Joi între orele 11-14

Revista atrage cu această ocazie atenția asupra faptului că lucrările trebue să fie scrise pe înțelesul copiilor mici, între 4 și 8 ani, pentru a nu mai fi săvârșită greșala celor care au trimis lucrări pentru copii de o vârstă mai mare.

În țările de democrație populară oamenii muncii învață cu multă râvnă

În țările de democrație populară în fiecare an se înregistrează noi succese considerabile și în domeniul învățământului, care constitue un factor important pentru construirea socialismului în aceste țări.

În R.P. Albania s'au înființat în ultimii ani sute de școli noi. Atât numărul elevilor, cât și al membrilor corpului didactic, a crescut în mod simțitor. Pe când în anul școlar 1938-1939, în întreaga țară nu funcționau decât 643 școli elementare, actualmente există 2.130 școli elementare, frecventate de 182.000 elevi, fii ai oamenilor muncii. Pentru copiii de vârsta preșcolară s'au deschis 150 grădinițe.

În bugetul de stat pe anul 1950 s'au alocat pentru învățământ 663.000.000 leki, adică 34 la sută mai mult ca în 1949. Datorită acestui fapt anul acesta se vor construi 100 școli elementare noi, extinzându-se și unele din cele vechi; recent s'a inaugurat în R. P. Albania un Institut Politehnic și o școală superioară pentru pregătirea de cadre medicale. În toamnă se vor putea înscrie la noul Institut Politehnic 500 studenți.

În R.P. Chineză în școlile din nord-estul țării numărul copiilor de muncitori și țărani care urmează în școlile superioare, elementare și medii — este de 4.752.000.

În R. D. Germană cei 382.000 tineri și tinere, ce au absolvit școli de diverse grade — în majoritate tehnice — în cursul acestui an, vor fi repartizați în modul următor: 221.000 în industrie și agricultură, iar ceilalți în diverse întreprinderi comerciale și în administrație.

În R. Polonă mai mult de 19.000 studenți și studente vor face practica de vară, în acest an, în întreprinderile industriale și în institutele administrative și comerciale; în noul an școlar în școlile de îndrumare profesională vor urma cu 12 la sută mai mulți elevi decât în anul școlar 1949-1950.

Copiii proveniți din rândurile clasei muncitoare, ai membrilor cooperativelor agricole de producție și orfanii acelora care au luptat în mișcarea de eliberare, precum și victimele teroarei fasciste au prioritatea la înscrierea în aceste școli. Afară de timpul petrecut în școală, elevii lucrează 18 ore săptămânal în întreprinderi e de producție; pentru aceste ore ei sunt plătiți.

Oamenii muncii din țările de democrație populară au astăzi toate posibilitățile de a munci în mod cinstit și creator pentru binele patriei lor. Ei lucrează cu mult avânt deoarece știu că muncind și îmbogățindu-și cunoștințele ei devin constructori activi ai socialismului în țările lor. Iată dece în țările de democrație populară oamenii muncii învață cu ardoare.

Învățământul de Partid în R. P. Bulgaria

Școlile, cursurile și cercurile ce alcătuesc rețeaua învățământului de Partid în R. P. Bulgaria, și-au încheiat de curând anul școlar.

După datele incomplecte ale Secției de propagandă și agitație al C.C. al P. C. Bulgar, se poate afirma de pe acum că pregătirea marxistă-leninistă a cadrelor de partid s'a desfășurat anul acesta la un nivel mult superior și mai organizat decât în anii precedenți.

În cele 6196 școli și cercuri politice din R. P. Bulgaria învață 130.154 de elevi. În cadrul acestora au fost utilizate într'o măsură mare consultațiile și lecturile suplimentare cu privire la materialele studiate.

Pentru 137.208 membri și candidați ai Partidului, care au o mai bună pregătire politică, au fost organizate 10.732 de cercuri ai căror auditori studiază individual lucrările marxism-leninismului.

În anul școlar 1949-1950 a fost organizată o rețea de diferite cursuri pentru ridicarea nivelului politic a activiștilor de partid.

În districtele, județele și orașele din R. P. Bulgaria funcționează o largă rețea de cursuri de trei luni și alte cursuri de scurtă durată, la care învață aproape 37 la sută din cadrele Partidului Comunist Bulgar.

Într'o serie de organizații de Partid au fost înființate seminare speciale pentru diferite probleme politice și economice. În prezent, în întreaga țară sunt peste 204 seminare de acest fel, pe care le urmează aproape 7000 de auditori.

Studiul limbii ruse în țările de democrație populară

Relațiile culturale între țările de democrație populară și U.R.S.S. se intensifică tot mai mult. În această privință este concludent și marele aflux al celor care urmează cursurile de limba rusă în aceste țări.

La Praga, de pildă, în afară de școlile unde se predă limba rusă, 250.000 de muncitori cehoslovaci învață limba rusă în cadrul celor 2000 de cursuri care au fost organizate în acest scop în întreprinderi.

Începând din anul trecut, învățământul limbii ruse s'a răspândit foarte repede și în R.P. Ungară. Școli speciale au format profesori de limba rusă, iar numărul elevilor este acum de peste 200.000.

În Institutul de limbă și literatură rusă de pe lângă Universitatea „Pazman Peter", viitorii profesori vor studia în original din anul al doilea de învățământ, operele lui Lenin și Stalin și lucrările reprezentative ale literaturii sovietice, precum și istoria și geografia U. R. S. S.

În afară de faptul că îngăduie să se cunoască, în mod nemijlocit realitățile din Uniunea Sovietică — avantgarda omenirii progresiste — cunoașterea limbii ruse devine o manifestare prețioasă a strânsei prietenii între popoarele care construesc socialismul și luptă pentru pace în frunte cu marea Uniune Sovietică.

Un mare festival al filmului sovietic va avea loc în Capitală, între 1 și 23 August

Comitetul Cinematografiei de pe lângă Consiliul de Miniștri, împreună cu Societatea „Sovromfilm", organisează între 1 și 22 August a. c., la Cinematografele Maxim Gorki și grădina Progresul un mare festival al filmului sovietic cu tema: „Filmul sovietic educă popoarele în spiritul vigilenței împotriva imperialiștilor trădătorilor și spionilor provocatori la război".

Programul festivalului va cuprinde următoarele filme:

Marele Cetățean — seria I-a (premieră) 1, 2, 3, August; Marele Cetățean — seria II-a (premieră) 4, 5, 6 August; Carnetul de Partid 7, 8 August; Chestiunea Rusă, 9. 10 August; Cifrul Secret, 11, 12 August; Judecata Onoarei, 13. 14 August; Documentul Misterios 15, 16 August; Undeva în Bizonia, 17, 18 August; Agentul Secret, 19, 20 August; Complotul Condamnaților (premieră) 21, 22, 23 August a. c.

Reprezentațiile vor fi precedate de conferințe ținute de tovarășii: Eduard Mezincescu, președintele Comitetului de Artă; Eugen Rodan vicepreședinte al Comitetului de Artă; Nicolae Bellu, președintele Comitetului Cinematografiei; Dinu Negreanu, regisor, vicepreședinte al Comitetului Cinematografiei: Victor Iliu, regisor, vicepreședinte al Comitetului Cinematografiei; N. Voiculescu, președintele Comitetului Provizoriu București; Elisabeta Luca, scriitoare, membră în Comitetul Cinematografiei; Silvia Armașu, membră în Comitetul Cinematografiei: V. Ungureanu, membru în Comitetul Cinematografiei; E. Ellau membru în Comitetul Cinematografiei; Maria Banuș, scriitoare; Matei Socor, președintele Comitetului de Radio; Paul Cornea, conf. univ.; M. T. Vlad, vicepreședinte al Comitetului de Artă; Geo Bogza, scriitor Irina Răchițeanu, artistă.

Metode agrotehnice sovietice aplicate cu mare succes în țara noastră

Institutul de Cercetări Agronomice al RPR (ICAR), experimentează în toată țara metodele agrotehnice sovietice în vederea aplicării lor la condițiunile de sol și climă dela noi.

Astfel, desmiriștirea cu discuitorul la numai 5 cm. adâncime, se poate aplica peste tot, întocmai ca și în agricultura sovietică, adică așa cum a stabilit experimental marele savant sovietic V. R. Villams. Ea dă un spor la recoltă de 10—15 la sută.

Desmiriștirea la 12 cm. adâncime, pe terenul cu mult pir, și trecerea cu discuitorul în lungul și latul terenului dsmiriștit, pentru a tăia pirul în bucăți, este o altă metodă sovietică care se aplică cu mare succes la noi.

Arătura după lucernă și trifoi sau după amestec de ierburi perene, cu plugul cu antetrupiță, se aplică întocmai ca în URSS. Această lucrare se mai numește și arătură perfecționată sau arătură dublă și are rostul să țină pământul structurat (măzărat sau mărgelat). Această metodă a fost experimentată la noi chiar la grâul de primăvară, obținându-se recolte de 2200 kgr. la hectar după ierburi perene și arătură perfecționată, față de 500 kg. la hectar după alte plante și arătură obișnuită (rezultate obținute la Stațiunea Mărculești-Ialomița).

O perfecționare sovietică recentă a metodei de aplicare a îngrășămintelor în rând, este aplicarea îngrășămintelor granulate (în bobițe), pe rândul plantelor, ceeace duce la o economie de 90—95 la sută a cantității de îngrășământ folosit (de exemplu, numai 8 kgr. la hectar superfosfat în loc de 120 kgr.) S'a aplicat la ICAR, deocamdată pe suprafețe mici, cu rezultate foarte bune (49 la sută spor de producție).

Îngrășarea plantelor în timpul vegetației (supranutriția) la înfrățirea și înspicarea păioaselor sau la prașila II—IV la prășitoare, aduce un spor de producție de 8—20 la sută.

Întrebuințând mai multe metode concomitent, ICAR-ul a realizat producții care au întrecut cu sută la sută producția obținută cu vechile metode și îngrășăminte. Astfel, la stațiunea Mărculești-Ialomița după vechile metode s'au obținut în vara aceasta 1300 kgr. grâu la hectar (în regiune de numai 500 kgr. grâu la hectar) iar după noile metode 2700 kgr. grâu la hectar. La stațiunea Studina-Romanați, după vechile metode s'au obținut 2.075 kgr. orz la hectar, iar după noile metode s'au obținut 2.756 kgr. orz la hectar.

Institutul de Cercetări Agronomice este la începutul experimentării noilor metode sovietice.

Cercetând continuu și aprofundând aceste metode, I. C. A. R. va putea da îndrumări definitive și precise în legătură cu lucrările agrotehnice care trebuiesc executate în diferite regiuni ale țării.

U. R. S. S. – mare putere feroviară

și mai mult funcționarea armonioasă a tuturor sectoarelor transporturilor, de a întări disciplina în muncă, de a lupta fără cruțare împotriva lipsurilor în muncă și de a obține pe această bază, sporirea continuă a circulației mărfurilor în transporturi.

Directivele marelui conducător au devenit programul de acțiune al tuturor muncitorilor feroviari. În timpul care a trecut dela recepția istorică dela Kremlin, muncitorii din transporturi au repurtat succese uriașe. Anul acesta circulația mărfurilor pe căile ferate ale URSS a depășit de 8 ori nivelul anului 1913 dinainte de Revoluție. Lungimea rețelelor de cale ferată din URSS este astăzi aproape dublă față de aceea din Rusia țaristă (115.000 km. față de 58.500 km.). Statul Sovietic a construit multe linii ferate, care leagă regiunile cele mai îndepărtate de centrele țării: linia Turkestan—Siberia, spre Caraganda, spre Pecioara și altele. În locul multor linii simple au fost construite linii duble, care au sporit cosiderabil debitul lor.

Transformări tehnice din cele mai mari s'au produs în transportul feroviar. A crescut considerabil capacitatea de tracțiune a locomotivelor, a căror fabricare a fost pusă la punct de industria sovietică. Un șir întreg de linii sunt înzestrate cu locomotive din cele mai moderne. Mai mult de 5000 km. de căi ferate au trecut la tracțiunea electrică. Pe toate căile ferate se introduce larg blocarea automată semnalizarea electrică, centralizarea automată a macazelor legătura prin radio.

Toate acestea au contribuit la o sporire fără precedent a transporturilor și la îmbunătățirea tuturor indicilor activității căilor ferate din URSS: viteza trenurilor, mărirea capacității lor de transport, accelerarea circulației materialului rulant, și altele.

Dar nu numai atât. Progresul transportului pe căile ferate din URSS este indisolubil legat de superioritatea sistemului economic socialist. Desvoltarea transportului se face tot pe bază de plan, ca și desvoltarea întregei economii naționale sovietice. Deaceea transporturile sovietice nu cunosc niciodată perioade de stagnare și crize, ca în țările capitaliste.

Cea mai grea încercare pentru transporturile feroviare sovietice a fost războiul împotriva cotropitorilor hitleriști. Căile ferate sovietice au trecut în mod strălucit prin această încercare. În toți anii războiului, ele au deservit fără greș trebuințele frontului și ale spatelui acestuia.

Perioada de după război este caracterizată printr'o continuă desvoltare a transporturilor feroviare. Cu toate distrugerile colosale la care acestea au fost supuse de către cotropitorii germano-fasciști, transporturile și-au refăcut repede economia lor și din an în an își sporesc capacitatea de transport. De exemplu în 1949, circulația de mărfuri pe căile ferate a crescut cu 17 %, iar în primul trimestru al acestui an, — cu 13 %. A fost cu succes îndeplinit și planul transportului de mărfuri de pe cel de al doilea trimestru. În prezent, căile ferate sovietice transportă mult mai multe mărfuri decât înainte de război.

În anii de după război întrecerea socialistă din transporturi s'a ridicat la o nouă treaptă. Feroviarii nu se mai mulțumesc actualmente cu indici buni în activitatea unor stahanoviști izolați, ci luptă pentru organizarea unei munci stahanoviste colective. Iată de ce recordurile în producție ale fruntașilor din transporturi ajung repede bunul tuturor feroviarilor. Un exemplu în această direcție îl constitue mișcarea cincisutiștilor, adică a mecanicilor care fac curse de cel puțin 500 km. în 24 ore. Actualmente pe căile ferate se pot număra sute de cincisutiști.

Partidul Comunist și Guvernul URSS apreciază mult munca feroviarilor și le poartă multă grijă. Mai mult de 150000 de feroviari au fost răsplătiți pentru munca lor plină de abnegație cu ordine și medalii ale Uniunii Sovietice, 127 de persoane au fost distinse cu titlul de erou al Muncii Socialiste, peste 100 de feroviari sunt distinși cu Premiul Stalin.

Statul Sovietic alocă fonduri imense pentru construiri de locuințe destinate feroviarilor pentru înființarea de școli, spitale, cluburi, biblioteci.

Pentru a aniversa recepția istorică dela Kremlin a celor ce muncesc în transporturile feroviare, Guvernul URSS a stabilit „Ziua unională a feroviarului", care se serbează cu solemnitate în fiecare an.

Anul acesta, sărbătoarea feroviarului coincide cu împlinirea a 15 ani dela această dată istorică. Deacea, feroviarii vor anunța cu deosebită bucurie succesele realizate de ei lui I. V. Stalin, conducătorul popoarelor.

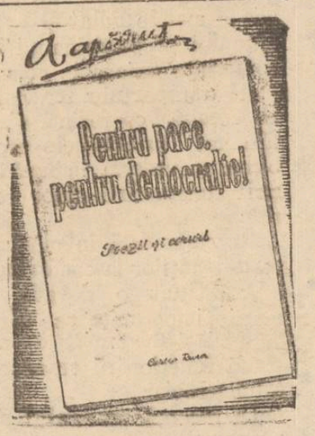

Cultură fizică și sport

Fruntașii sportului local în taberele și cantonamentele organizate de C. C. F. S.

Zi de zi, mișcarea de cultură fizică și sport din orașul nostru înregistrează noi și noi succese. Paralel cu acțiunea de răspândire a culturii fizice și a sportului în straturile cele mai largi ale oamenilor muncii, se duce o muncă tot mai susținută pentru creșterea permanentă a calității sportului, pentru ridicarea necontenită a măestriei sportive. Lucrul este explicabil, dacă ținem seamă de faptul că sportul de calitate e un reflex al sportului de massă.

Grija pentru elementele tinere și talentate constitue, în acest senz o preocupare de seamă a forurile conducătoare a sportului nostru de tip nou, care, îndrumat de Partid, pătrunde până în cele mai îndepărtate colțuri ale țării.

Recent, un mare număr de tineri de acest fel, din Iași, au fost trimiși în tabere și cantonamente, spre a se perfecționa, a învăța mai mult și mai bine, pentru a putea la rândul lor să învețe pe alții, spre a putea dobândi, ei, noi succese care să facă cinste tineretului nostru muncitor.

In cantonamentul atletic

Fază dintr'un joc de baschet, pe terenul C. S. U. din București între două echipe feminine.

dela Cluj se află: muncei, toarea textilistă Carp Elena dela Cooperativa „1 Mai", eleva Radu Silvia și elevul Ursu Aurel.

In tabăra boxeurilor dela Sibiu a fost trimis talentatul Toma Constantin, muncitor cizmar la întreprinderile 21 Decembrie.

In tabăra foot-baliștilor juniori, dela Bistrița se găsesc: muncitorul textilist Trofin și elevul Peretz Orenștein.

In cantonamentul tenismenilor dela Snagov au fost trimiși 3 copii din Iași: Stoclozza Elena,Ișoveanu Dumitru și Cozut Marin.

In lotul național de volei se află studenții ieșeni: Baloș Teodor și Chiriac Petru.

Înfășișat din echipa națională de juniori, la șah, care s'a deplasat în Bulgaria face parte și studentul ieșan Petrovanu Dan.

Promovarea acestor talente ale sportului local în taberele CCFS-ului, trebue să constitue un puternic stimulent în munca de ridicare a nivelului tehnic al tuturor sportivilor din Iași.

I. Șt.

LA IAȘI

Astăzi încep antrenamentele controlate la natație, în cadrul complexului G. M. A.

Nici un aspirant G.M.A. nu trebue să lipsească! Programul antrenamentelor

De astăzi încep în orașul nostru antrenamentele controlate la natație în cadrul complexului G.M.A.

Antrenamentele controlate se vor desfășura la Strandul Iașilor, timp de două săptămâni.

In tot acest timp, intrarea va fi liberă, pentru tovarășii care vor prezenta carnetul de aspirant precum și carnetul de membru al colectivului sportiv respectiv.

Antrenamentele controlate la natație au o importanță deosebită. Deaceia, colectivele sportive din Iași vor trebui să antreneze și să mobilizeze la aceste antrenamente — fără de care nu se poate trece la proba de natație propriu zisă — pe toți aspiranții G. M. A.

Colectivele sportive sunt deasemeni înștiințate că programul pe care-l publicăm mai jos trebue respectat întocmai.

Programul antrenamentelor controlate la natație

Luni: Flacăra și cluburile U.T.M.

Marți: Spartak și Locomotiva va întâlni pe teren propriu pe Flamura Roșie Pitești.

Miercuri: Progresul și C. S. U.

Joi: Locomotiva, Spartak și Flacăra.

Vineri: Constructorul, Metalul și Flacăra Roșie.

Sâmbătă: C. S. U., Progresul și cluburile U.T.M.

Duminică: Flacăra Roșie, Constructorul și Metalul.

Antrenamentele încep zilnic dela orele 16.

Nici un aspirant la insigna G.M.A. nu trebue să lipsească dela aceste antrenamente controlate.

Scurte știri sportive

In cursul zilelor de Sâmbătă și Duminică s'au desfășurat la Strandul Iașilor, concursurile de natație etapa III-a în cadrul Asociațiilor Locomotiva, Flacăra și Avântul.

Vom reveni în numărul viitor cu amănunte complecte, precum și cu rezultatele înregistrate în cele 2 zile.

★

In curând va începe în orașul nostru o competiție de tenis de masă, dotată cu Cupa „23 August".

★

La 13 August începe returul Diviziilor A și B la foot ball. C.S.U. va juca la Ploești cu Partizanul, iar Locomotiva va întâlni pe teren propriu pe Flamura Roșie Pitești.

★

Acum câteva zile au fost alcătuite câteva echipe de polo la Iași. Este vorba de echipele colectivelor sportive Fl. Roșie, Dinamo, Progresul E.T.A.C.S. și Constructorul.

Antrenamentele vor începe de astăzi, ele fiind conduse de tov. Radu Grigore, un fost jucător de polo la C. F. R. București.

Primele jocuri de polo vor fi programate pentru data 13 August.

★

Campionatele R. P. R. de sbor fără motor se vor desfășura între 6 și 20 August pe aerodromul Giulești. In cadrul acestor campionate se vor disputa următoarele probe: distanță simplă, viteză circuit (100 km.), viteză circuit local, distanță cu loc fixat obligatoriu și întoarcerea la locul decolării cu taxarea vitezii înaltime.

★

Este probabil ca Vâlvoiu și Mihăilescu (C. S. U.) să joace în actualul sezon la Partizanul Ploești, dat fiind că au terminat studiile universitare și urmează a fi încadrați ca ingineri la întreprinderile Concordia.

Fapte și comentarii

Sonda 702 din Schela Muntenia Băicoi a fost pusă în foraj la 12 iunie a. c. sub conducerea tov. Bârliga Gheorghe.

Incă dela începutul forajului, cele 3 echipe au pornit întreceri socialiste chemând totodată și echipele dela sonda 704.

Pe luna Iunie sonda 702 a câștigat întrecerea depășind programul cu 100,58 la sută.

Pe luna Iulie având programul 1500 m. de forat, muncitorii dela sonda 70 reducând la maximum timpii morți, au reușit să foreze 1320 m. în numai 16 zile.

Muncitorii dela fabrica de încălțăminte „Solidaritatea" din Oradea, odată cu lupta pentru o calitate superioară a produselor, se străduesc să realizeze cât mai multe economii de materii prime și materiale.

Astfel, în luna Iunie, s'a realizat o economie de 478,906 lei, la piele, meșină, talpă și pânză.

Din materialele economisite se vor confecționa 2700 perechi pantofi.

Pentru a se stimula eforturile muncitorilor, pentru luna Iunie se vor distribui premii în valoare de 90.000 lei. Aceste premii se vor distribui proporțional cu munca depusă de fiecare.

La moara „Vaslului" din Vaslui se află încă din timpul fostului patron un motor electric ars.

Tov. Samoilă Gheorghe, mecanicul morii, a reparat motorul, care pus în funcție, acționează piua de sumani și scărmănătorile de lână.

Repararea acestui motor a adus întreprinderii o economie de 100.000 lei.

La fabrica de postav din Buhuși crește mereu numărul muncitorilor care, antrenați în întreceri socialiste, au depășit planurile lunare de muncă și lucrează acum în contul lunilor viitoare. Până acum, 96 de muncitori din secțiile de țesătorie, torcătorie, reparație, depănat, răsucit și sortare lucrează în contul lunii Septembrie: 11 muncitori și muncitoare lucrează în contul lunii Octombrie, iar 7 produc fire în contul lunii Noembrie.

Printre muncitorii și muncitoarele care lucrează în contul lunilor mai înaintate, se găsesc fruntașele în producție Tinca Pugaru și Rusu Maria, dela Țesătoria-Nord, care lucrează în contul lunii Noembrie.

In întâmpinarea primului nostru plan cincinal, constructorii dela fabrica „Ceramica" Mofleni, își sporesc eforturile în cadrul întrecerilor socialiste obținând zi de zi noui și însemnate succese în muncă.

Astfel, muncind în cadrul întrecerii, muncitorii dela secția de teracote, și-au îndeplinit planul pe luna Iulie dela data de 14 Iulie începând dela această dată să lucreze în contul lui August.

S'au evidențiat muncitorii Marin Ionescu, Smărăndoiu Ioan și Mircea Gh. care a reușit să dea câte două norme pe zi.

In ajutorul campaniei de recoltare

Sprijinul dat de Cooperativa IOVR din Iași

In urma angajamentelor luate de a sprijini campania de recoltare și treeriș, muncitorii dela Cooperativa de producție I. O. V. R, 23 August, au executat în afara programărilor din cadrul Planului Economic de Stat, 100 coșuri pentru strângerea recoltei. 50 bălți și 50 butoaie care sunt întrebuințate pentru apă la arii.

Elevii din com. Belcești strâng spicele de pe câmp

Insuflețiți de lozinca „Cât mai multă pâine pentru porul muncitor", elevii școalei elementare din comuna Belcești au sprijinit cu un avânt deosebit muncile agricole de strângerea recoltei.

Ei au strâns spicele rămase pe o suprafață de circa 122 hectare.

Condițiunile de admitere în anul I al școlilor medii

Ministerul Invățământului Public a stabilit ca cea de a doua sesiune pentru examenul de admitere în anul I al școlilor medii să se țină între 15—25 August a. c.

La aceste examene se pot înscrie elevi între 14—16 ani împliniți până la 31 Decembrie 1950; se va putea acorda dispensă de vârstă de către secțiile de învățământ pentru elevii sub 14 ani sau peste 16 ani (maximum până la 17 ani) în cazuri bine motivate.

Se pot prezenta la examen: absolvenții a 7 clase elementare sau a unor școli echivalente (fostele gimnazii unice, școli secundare, școli suprimare, școli de ucenici, etc.)

Candidații vor fi supuși unui examen medical înainte de a se prezenta la examenul scris, întrucât elevii respinși la vizita medicală nu se mai pot prezenta la examen. Vor fi declarați respinși la vizita medicală cei cari suferă de boli contagioase sau prezintă anumite infirmități ce-i fac inapți pentru activitatea pentru care vor să se pregătească.

Examenul de admitere se va da la următoarele materii: limba română sau limba maternă a naționalităților conlocuitoare, scris și oral. Examenul scris va consta dintr'o dictare; notările se fac separat, pentru scris și oral; matematica, scris și oral; Constituția RPR (oral).

La școlile pedagogice de învățători și educatoare se va da și un examen la muzică, care este eliminatoriu.

La școlile de artă și cele de cultură fizică și sport se va da o probă de verificare a aptitudinilor, care va fi eliminatorie. La școlile de construcții se va da și un examen la desen.

Cererile de înscriere la examen se primesc până în preziua examenului și la ele se vor anexa următoarele acte: certificat de naștere, certificat de studii.

La cerere se va mai anexa:

a) Pentru fiii salariaților: acte eliberate de instituția respectivă, din care să reiasă vechimea și salariul părinților;

a) Pentru acei cari au în prezent sau până la 1 Ianuarie 1948 au avut venituri impozabile, se vor prezenta acte din care să rezulte impozitul actual și cel plătit până la 1 Ianuarie 1948.

c) Membrii gospodăriilor agricole colective, meseriași și încadrați în cooperative de producție precum și cei decorați cu ordinele R. P. R., vor prezenta acte doveditoare a situației lor.

Vor fi declarați reușiți la examen elevii cari obțin cel puțin nota 5 la fiecare obiect.

Elevii reușiți la examenele de admitere, cari nu au putut fi primiți în școală din lipsă de locuri vacante, se pot înscrie la o altă școală medie unde există asemenea locuri. Ultimul termen de înscriere la o altă școală este a II-a zi după începerea cursurilor.

Adunările sindicale, mijloc de învățătură pentru conducător și pentru massă

(Urmare din pag. 1-a)

ției muncii dusă de grupele sindicale, precum și asupra lipsei unei liste a codașilor, a celor care au activat insuficient pe linie de muncă sindicală, în felul acesta putându-li-se atrage atenția și spre a fi îndrumați spre o muncă mai intensă.

Deasemeni, s'a criticat amplu felul în care activează grupa sindicală a cooperativei „Solidaritatea" și s'a arătat că ziarul de perete nu a reușit să capete viață, să fie un sprijin în muncă, să ajute la schimbul de experiență dintre sindicaliști.

In ceeace privește activitatea sindicatului din cel de al treilea trimestru al anului, s'au luat următoarele angajamente: creșterea calitativă a muncii didactice, terminarea lucrărilor pentru deschiderea noului an școlar până la 25 August și intensificarea muncii de ridicare a nivelului profesional și ideologic.

Dacă felul în care s'a analizat munca dusă în prima jumătate a anului 1950 de către sindicat și modul cum s'au pus și judecat problemele arată o creștere evidentă a nivelului ideologic al membrilor Sindicatului Salariaților din Invățământ, trebue să se semnaleze totuși faptul că n'au fost studiate toate problemele legate de activitatea sindicatului, cea mai importantă fiind aceea a întrecerilor socialiste.

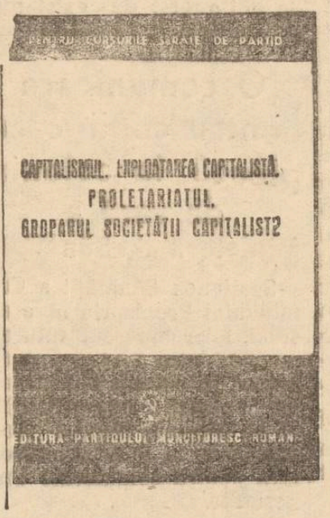

Să găsim noi mijloace de valorificare a resurselor locale

(Urmare din pag. 1-a)

lectare un număr de 4715 oi, colectându-se 2559,800 kg. lână. Mulți cetățeni nu au declarat, însă, oile pe care le posedă. Către aceștia trebue îndreptată acțiunea de lămurire care trebue efectuată din casă în casă, spre a li se arăta scopul colectării de azi și foloasele pe care le trag toți oamenii muncii din această acțiune patriotică.

Lucrând cu pricepere, găsind forme cât mai noi și variate, întărind spiritul gospodăresc, realizările ce se vor obține vor constitui încă un succes în lupta noastră pentru pace, pentru construirea socialismului.

Carnet ieșan

Luni 31 Iulie 1950

Farmacii de serviciu

Farmacia de Stat Nr. 1 din Piața Halei.

Farmacia de Stat Nr. 3 din strada Cuza Vodă.

Procuror de serviciu
Siclodi Ștefan
str. Max Wexler Nr. 3

Orele de consultații la Spitalul Central

Serviciul triaj — orele 8-1

Biblioteca Arlus deschisă între orele 14-21

Spectacole Cinematografice

Maxim Gorki: Frontiera furată
Cinema Sidoli: Căi albastre
Cinema Pușkin: Criminalii printre noi

Servicii urgență

Pompieri 1210
Salvarea 1992

CINEMA „MAXIMGORKI"

Prezintă cu începere de Vineri 28 până Vineri 4 August 1950

O producție a Studiourilor de Stat cehoslovace

FRONTIERA FURATA

cu

M. Kolofikova, I. Marsalek, Ed. Linkers

COMPLECTARE: JURNAL ROMFILM

GRĂDINA ȘI SALA CINEMA „SIDOLI"

Prezintă cu începere de Vineri 28 Iulie până Miercuri 2 August 1950

O producție a Studioului „MOSFILM"

Căi albastre

— cu —

PAVEL CADOCINICOV
ANA LISIANSKAIA
IURII LIUBIMOV

Complectare Jurnal „ROMFILM"

CINEMA „PUȘKIN"

Prezintă cu începere de Luni 31 Iulie până Duminică 6 August 1950

PREMIERĂ

O producție a studioului din TBILISI

Rapsodia caucaziană

(David Guramisvili)

— cu —

GEORGE SAVGULIDZE
A. I. OLIADZE
S. GAMBASIDZE

Complectare Jurnal „ROMFILM"

CINEMA „TIMPURI NOUI"

Prezintă cu începere de Luni 31 Iulie până Duminică 6 August 1950

Un program variat compus din:

POVESTEA UNUI INEL

ZILE PUȘCHINIENE

Jurnal „ROMFILM": Nr. 26

Jurnal U. R. S. S. de azi

ȘTIINȚA și TEHNICA Nr. 11

Intrarea generală Lei 15

ULTIMELE ŞTIRI

Poporul sovietic a sărbătorit ziua stalinistă a muncitorilor feroviari

MOSCOVA, 31 (Agerpres). — In ziua de 30 Iulie, poporul sovietic a sărbătorit ziua stalinistă a muncitorilor feroviari.

In fiecare an în ziua de 30 Iulie muncitorii din transporturi sărbătoresc pe cei mai buni maşinişti, însoţitori de vagoane, şefi de mişcare şi tehnicienii feroviari. Numele fruntaşilor din transporturi sunt trecute în cărţile de onoare, iar eroismul lor în muncă este sărbătorit prin emisiuni speciale la radio.

Ziua stalinistă a muncitorilor feroviari a fost întâmpinată pretutindeni într'o atmosferă de uriaş elan în muncă. In luna Iulie, în zilele schimburilor de onoare pentru pace, colectivul reţelei regiunei Moscova a încărcat peste 1000 de vagoane peste normele prevăzute de plan. Pe reţeaua feroviară din vest, acum un an existau numai 39 brigăzi de locomotive care parcurgeau zilnic 500 km. cu fiecare locomotivă. In prezent pe această reţea există 193 asemenea brigăzi.

Muncitorii feroviari din Siberia şi din alte regiuni ale Uniunii Sovietice au întâmpinat această sărbătoare cu mari succese în muncă.

Armatele Populare Coreene sporesc presiunea asupra trupelor americane invadatoare

TOKIO, 31 (Agerpres). — După cum transmite FRANCE PRESSE, comunicatul Comandamentului armatelor americane de invazie din Coreea anunţă că în regiunea centrală a frontului unităţile americane au fost silite să se retragă, fiind menţinute în continuă presiune de către unităţi ale armatei populare.

In regiunea Andong, unităţile armatei populare au silit trupele americane, să se „replieze".

Mai departe comunicatul vorbind de concentrări puternice ale trupelor populare de eliberare, care au încercuit câteva unităţi americane, califică drept „fluidă" situaţia din Sudul şi Sud-Estul frontului.

Trupele americane în situaţie disperată

WASHINGTON, 31 (Agerpres). — După cum transmite FRANCE PRESSE, un purtător de cuvânt al armatei americane, discutând cu reprezentanţii presei despre înaintarea trupelor populare coreene, vorbeşte despre „o situaţie disperată" pentru armatele invadatoare din Coreea.

A fost eliberat importantul centru strategic Kociang

TOKIO, 31 (Agerpres). — După cum transmite FRANCE PRESSE, dela cartierul general al trupelor americane de invazie din Coreea se anunţă că unităţi ale armatei populare au eliberat importantul centru strategic Kociang, de pe linia ferată Nanvon-Kumcion, nod de cale ferată, la bifurcaţia spre Kumcion şi spre Taegu — situat la 50 km. Sud de Kumcion şi la 60 km. Sud-Vest de Taegu.

☆

TOKIO, 31 (Agerpres). — Comandanţii unităţilor armatei americane de invazie din Coreea încearcă să opreasca prin discursuri mincinoase de moralizarea trupelor care îşi dau seama de adevărata situaţie a frontului.

Astfel corespondentul agenţiei UNITED PRESS de pe lângă divizia 25 americană din Coreea, anume Symondss, vorbind despre ultimul discurs de acest fel al lui Walton Walker, comandantul trupelor terestre americane din Coreea, spune că „fanfaronul comandant nu a putut totuşi să lase nici o îndoială asupra faptului că trupele americane vor fi măcelărite".

In regiunile eliberate din Coreea de Sud, sunt alese comitetele populare

PHYONGYANG, 31 (Agerpres). — Postul de radio Phyongyang transmite că la 25 Iulie au început în regiunile eliberate din provincia Kengi alegerile pentru comitetele populare săteşti. Populaţia săturată de tirania regimului lui Li Sin, alege într'o atmosferă de nestăvilit entuziasm pe reprezentanţii săi în organele puterii populare.

In 16 plăşi eliberate în districtul Hvandin au luat parte la alegerile pentru Comitetele populare săteşti peste 110.000 alegători.

Adunările electorale continuă în întreaga ţară.

☆

TOKIO 31 (Agerpres) După cum transmite France Press, în luptele din jurul importantului punct strategic Kociang, unităţile armatei americane de invazie au pierdut sute de prizonieri şi peste 5000 de morţi şi răniţi.

☆

TOKIO 31 (Agerpres) Pe frontul din Coreea continuă în toate sectoarele ofensiva generală a Armatei Populare de eliberare.

Importantul centru strategic Kumcion este atacat puternic de la nord, de la vest şi de la sud de către unităţile Armatei Populare care au ajuns în împrejurimile satului Oksangdong situat la 18 km. nord şi în împrejurimile localităţii Chirye, situată la 18 km. sud de Kumcion.

Divizia I-a americană de cavalerie care nu putea rezista înaintării unităţilor Armatei Populare, cu toate ordinile date de generalul Walker a fost silită să se retragă pe noi poziţii.

Unităţile blindate ale Armatei Populare au depăşit cu 20 km. nodul de cale ferată Kociang, recent eliberat, situat la 50 km. sud de Kumcion şi înaintează acum pe şoseaua care duce spre Taigu.

La sud unităţile Armatei Populare înaintează în regiunea Cninju, la 90 km. de Pusan (Fuzan).

Condiţiile examenelor de admitere în facultatea Agronomică şi Institutul de măsurători terestre din Iaşi

La toate facultăţile Ministerului Agriculturii se ţin cursuri pregătitoare în vederea examenelor de admitere care vor avea loc între 30 August şi 8 Septembrie.

Candidaţii vor putea fi găzduiţi în căminele facultăţilor respective pentru întreaga perioadă a examenelor. Ministerul pune la îndemâna viitorilor studenţi condiţiile cele mai bune ca: burse, cămine, cantine, etc. La terminarea studiilor, absolvenţii vor fi imediat repartizaţi în câmpul muncii la SMT, GAS, instituţii de cercetări agronomice, la ICZ la Pasteur.

La examenele de admitere în facultăţi se pot înscrie absolvenţii actualelor licee, şcoli medii tehnice, şcoli pedagogice, bacalaureaţii fostelor licee teoretice, industriale şi comerciale, precum şi absolvenţii fostelor licee sericicole sau şcoli medii ale Ministerului Agriculturii.

La facultăţile agronomice din Bucureşti, Iaşi, Craiova, Cluj, Timişoara, precum şi la facultatea de horticultură din Bucureşti, examenul de admitere constă dintr'o probă scrisă la limba română şi ştiinţe naturale şi o probă orală din materiile: Constituţia RPR, ştiinţe naturale şi chimie.

La facultăţile Maşini Agricole din Bucureşti şi Craiova, Imbunătăţirii Funciare din Galaţi, Măsurători Terestre din Iaşi, examenul va consta dintr'o probă scrisă în limba română şi matematică şi o probă orală la Constituţia RPR, matematică şi fizică.

Scurte ştiri

BRUXELLES 31 (Agerpres).—Ziarul Le Drapeau Rouge publică o ştire prin care anunţă că Comitetul pentru apărarea păcii din Germania a strâns la Berlin 1 milion semnături pe Apelul dela Stockholm.

★

NEW-YORK 31 (Agerpres) —După cum se anunţă, Comitetul muncitoresc pentru apărarea păcii din oraşul Milwalkel a adresat secretarului general al ONU, Trygve-Lie, şi congresului american rezoluţii în care cere retragerea trupelor americane din Coreea.

Comitetul înfierează agresiunea armată a imperialiştilor americani împotriva poporului coreean şi salută cu însufleţire lupta lor de eliberare.

★

OTTAWA 31 (Agerpres). —Congresul Canadian pentru apărarea păcii a anunţat că în provincia Quebec Apelul de la Stockholm a fost semnat până în prezent de 70 consilii municipale.

Recensământul

Biroului de Asistenţă

Se face cunoscut că la biroul Asistenţii al Com. Prov. al Com. Urb. Iaşi se va începe pe ziua de 5—20 August a. c. recensământul tuturor persoanelor care se încadrează în cat. de mai jos:

1) Copii normali fără infirmităţi fizice, orfani de ambii părinţi,

2) Copii normali fără infirmităţi fizice, orfani de un părinte.

3) Copii normali fără infirmităţi fizice permanente dela 2—18 ani cu ambii părinţi în viaţă însă bolnavi de T.B.C. sau alte boli grele.

4) Copii proveniţi din Inst. de Stat (din cămine, plasament familial şi C. A. R. S.) dela 3—14 ani care în prezent sunt adoptaţi cu îndeplinirea formelor juridice.

5) Copii proveniţi din Inst. Statului dela 3—14 ani luaţi spre adoptare până la îndeplinirea formelor juridice.

6) Bătrâni dela 60 de ani în sus lipsiţi de existenţă şi de familie.

7) Adulţi infirmi needucabili (care nu pot învăţa nici o meserie) lipsiţi de mijloace, de existenţă şi familie dela 18 ani în sus.

O comunicare pentru copiii care pleacă în colonia de vară a Ministerului Sănătăţii

Secţiunea Sănătăţii a Comitetului Provizoriu al oraşului, face cunoscut tuturor copiilor între 7-14 ani care pleacă în colonia Ministerului Sănătăţii (contacţi T.C.B.) să se prezinte Marţi 1 August a. c. la Policlinica şcolară pentru comunicări importante.

Programa minimală la examenul de admitere în şcolile medii

In pagina trei publicăm condiţiunile de admitere în anul I al şcolilor medii.

Dăm aici programa minimală la examenul de admitere în aceste şcoli.

LIMBA ROMANA. Problema esenţială la examen este aceia de a se constata pe de o parte, măsura în care elevii înţeleg literatura ca o oglindire a realităţii, pe de altă parte, măsura în care şi-au însuşit deprinderea unei vorbiri şi scrieri corecte a limbii române.

a) LITERATURA: Înţelegerea în linii mari a desvoltării istorice a literaturii noastre. Cunoaşterea momentelor mai importante din viaţa scriitorilor prevăzuţi în manualul de clasa VII-a.

Cunoaşterea operelor literare şi a fragmentelor din manualul de cl. 7-a, grupate pe următoarele teme: aspecte din viaţa poporului muncitor şi lupta lui împotriva exploatării, oglindite în folklor; transformările politice, economice şi sociale după 23 August 1944, reflectate în folklorul actual; însemnătatea cronicilor pentru cunoaşterea vieţii poporului nostru din secolele trecute; lupta pentru libertate şi progres în opera lui Gr. Alexandrescu şi Nic. Bălcescu; influenţa clasei muncitoare în opera lui Eminescu, Caragiale şi Vlăhuţă; reprezentanţi ai mişcării muncitoreşti în critică şi literatură; răscoalele ţărăneşti din 1907, oglindite în folklorul şi literatura noastră scrisă; poezia muncii în ţara noastră; lupta popoarelor pentru libertate, oglindită în literatură; cunoaşterea noţiunilor de teorie a literaturii.

In verificarea cunoştinţelor de gramatică, nu se va cere definiţii sec., învăţate mecanic, ci analize gramaticale, pe baza unui text cunoscut de candidat.

MATEMATICI. Aritmetica fiind o gimnastică a minţii, candidaţii trebue să arate, în primul rând, puterea şi maturitatea lor de judecată şi totodată, în ce măsură şi-au însuşit tehnica operaţiunilor elementare, cât şi posibilităţile de aplicare a acestor cunoştinţe.

In acest scop, candidaţii trebue să cunoască: Aritmetica, Algebra şi Geometria.

CONSTITUŢIA R. P. R.: Scopul învăţării Constituţiei R.P.R. este studierea de către elevi a bazelor social-economice ale Statului nostru şi educarea tineretului pentru a deveni constructor activ şi conştient al socialismului în ţara noastră i

Problemele de examen vor fi următoarele: Importanţa Statului şi a dreptului; învăţătura marxist-leninistă despre Stat şi despre drept; originea Statului şi a dreptului; tipurile istorice de Stat şi de drept pe bază de exploatare; Constituţia Sovietică Stalinistă; R.P.R., formă de trecere dela capitalism la socialism; rolul conducător al P.M.R. în RPR; Constituţia RPR, rezultat al luptei clasei muncitoare; Constituţia RPR în comparaţie cu constituţiile burgheze din trecut; bazele economice şi puterea politică în RPR; Organul suprem al puterii de Stat; Prezidiul Marii Adunări Naţionale; organele puterii de Stat în RPR; organele administrative ale puterii de Stat; organele judecătoreşti şi Parchetul; drepturile şi datoriile fundamentale ale cetăţenilor din RPR; stema, sigiliul drapelul şi Capitala.

Sentinţa în procesul unor spioni şi sabotori din R. Cehoslovacă

PRAGA 31 (Agerpres). — CETEKA transmite:

La tribunalul de Stat din Praga, s'a judecat procesul membrilor aşa numitului „Consiliu Economic", organizaţie care activa în strânsă legătură cu grupul de trădători şi spioni în slujba anglo-americanilor, condus de Horakova, de curând demascat în R. Cehoslovacă.

„Consiliul economic", condus de Frantisek Klima, a jucat un rol important în aducerea la îndeplinire a planurilor grupului de spioni aflaţi în slujba americanilor, menite să ducă la aservirea R. Cehoslovace imperialiştilor americani.

La 27 Iulie, Tribunalul de Stat din Praga a pronunţat verdictul în procesul aşa zisului „Consiliu Economic". Conducătorul organizaţiei, Frantisek Klima şi fostul industriaş Iosef Taseska, au fost condamnaţi la 26 ani temniţă grea. Ceilalţi acuzaţi au fost condamnaţi la temniţă grea pe termene variind între 12 şi 24 ani.

Rezultatele îndeplinirii Planului de Stat în R. P. Bulgaria pe cel de al doilea trimestru al anului 1950

SOFIA 31 (Agerpres). — Agenţia Telegrafică Bulgară transmite:

Comisia de Stat a Planificării a R. P. Bulgaria a publicat comunicatul asupra îndeplinirii Planului de Stat pe ael de al doilea trimestru al cnului 1950.

In comunicat se arată că în cel de al doilea trimestru al acestui an, producţia industrială a crescut cu 23 la sută în comparaţie cu cel de al doilea trimestru al anului trecut. Producţia de energie electrică a crescut cu 21 la sută; extracţia de cărbune cu 15 la sută.

Intreprinderile din sectorul industriei uşoare au mărit producţia de mărfuride primă necesitate. Astfel producţia de ţesături de bumbac a crescut cu 18 la sută, de ţesături de lână cu 33 la sută, de încălţăminte cu peste 100 la sută.

Succese importante au fost realizate şi în industria alimentară. Producţia de brânzeturi şi unt a crescut aproape de două ori.

In agricultură, arată comunicatul, au fost realizate deasemenea mari succese. Suprafeţele însămânţate cu plante industriale au crescut anul acesta cu 5 la sută până la 25 la sută în comparaţie cu anul trecut

MOSCOVA 31 (Agerpres). Populaţia R. S. S. Moldovenească se pregăteşte să comemoreze, la data de 6 August, 25 de ani de la moartea gloriosului fiu al partidului moldovenesc, eroul legendar al războiului civil, Grigore Kotovski.

In R. S. S. Moldovenească sunt multe locuri legate de memoria lui Kotovski. Satul Hânceşti unde s'a născut Kotovski s'a transformat într'un oraşel care poartă numele eroului popular Grigore Kotovski.

A VIOANE AMERICANE violează spaţiul aerian danez

COPENHAGA 31 (Agerpres) — TASS transmite:

Ziarul LAND OG FOLK relatează că, în ultimile zile, un mare număr de avioane americane de diferite tipuri, începând dela cele de vânătoare până la marile avioane de transport de tip S-82, au zburat deasupra teritoriului Danemarcei, violând spaţiul aerian danez.

După relatările ziarului, ar fi vorba de sboruri efectuate de piloţii americani, în cadrul antrenamentului de curând început pe ruta USA-Germania Occidentală, sboruri ce au loc pe deasupra Groenlandei şi Islandei.

A 5-a Sesiune a Sovietului Suprem al R.S.S. Tadjice şi-a început lucrările.

Această sesiune a ascultat raportul ministrului de finanţe a R.S.S. Tadjice pe anul 1950 şi raportul asupra executării bugetului pe anul 1949.

Deputaţii care au luat cuvântul în cadrul desbaterilor, au subliniat uriaşele succese realizate de oamenii muncii din Republică în lupta pentru îndeplinirea planului cincinal de după război.

Ei au subliniat că datorită grijei constante a partidului Bolşevic şi a tovarăşului Stalin personal, pentru poporul Tadjic, în Republică se dezvoltă în ritm rapid industria şi agricultura şi în special cultura bumbacului, înfloreşte cultura poporului tadjic, naţională în formă şi socialistă în conţinut.

Echipa minerului Mortan Vasile dela Anina, dă cărbune în contul anului 1951

REŞIŢA 31 — Muncind cu însufleţire în întrecerea socialistc, echipa minerului Mortan Vasile care lucrează în sectorul vestic al puţului „Gheorghe Gheorghiu Dej" din Anina a reuşit să termine sarcinile care-i reveneau în cadrul Planului pe 1950. IN ZIUA DE 28 IULIE EL A DAT PRIMELE TONE DE CARBUNE IN CONTUL ANULUI 1951.

La eşirea din mină, tovarăşul Mortan Vasile, împreună cu ortacii lui: Opriş Vasile, Grivci Grigore şi Mastalici Emil, au fost întâmpinaţi de tov. Crainic Roman, secretar adjunct al Judeţenei PMR Reşiţa, de reprezentanţii sindicatului Sovromcărbune Anina, de conducerea minei Anina, de delegaţi ai organizaţiilor de masă şi de numeroşi mineri carc i-au felicitat pentru strălucitul succes dobândit în producţie.

BIBLIOTECA UNIVERSITĂȚII -IAȘI

ANUL 48 Nr. 1176

4 PAGINI 4 LEI

OPINIA

ZIAR POPULAR COTIDIAN

Miercuri 2 August 1950

ABONAMENTE
Lei 360 . . . . . 3 luni
Lei 5000 Intreprinderi, Autorități pe un an

Atelierele tipografice
IAȘI Str. ȘTEFAN CEL MARE 50-52

Redacția
IAȘI, Str. Cuza Vodă 1 (etaj)
Administrația
IAȘI, Str. Cuza Vodă, 1

TELEFOANE
REDACȚIA Nr. 1209
ADMINISTRAȚIA Nr. 2042
TIPOGRAFIA Nr. 1210

Filiala A.R.L.U.S.-Iași, în lupta pentru pace

Insușirea experienței Uniunii Sovietice este o condiție esențială în lupta dârză pentru socialism, deoarece numai cunoscând modul cum au învins oamenii sovietici greutățile care le-au stat în calea creerii unei orânduiri sociale superioare, vom putea păși temeinic la realizarea primului plan cincinal, la industrializarea țării și socializarea agriculturii.

Deaceea, o importanță deosebită are felul în care își desfășoară activitatea A.R.L.U.S.-ul, întrucât obiectivul acestei Asociații este de a populariza realitățile din Uniunea Sovietică, de a sprijini efectiv cunoașterea oamenilor sovietici, ajutând astfel îndeplinirea și depășirea Planului de Stat, prin popularizarea inovațiilor și noilor metode de muncă din industrie și agricultură, a felului în care muncesc savanții sovietici, etc.

Filiala ARLUS Iași, desfășoară o bogată activitate în orașul și județul nostru, în prezent, întreaga muncă fiindu-i centrată în jurul următoarelor principale probleme: popularizarea Congresului Partizanilor Păcii — care se va ține la București, între 9-12 Septembrie, — sprijinirea campaniei de strângere a recoltei, de colectare și desmiriștire, precum și popularizarea noilor metode sovietice de muncă din industrie și agricultură.

Deasemeni, o atenție deosebită este acordată problemelor curente de știință și cultură.

In cursul lunii Iulie în cercurile ARLUS din întreprinderile și instituțiile orașului s'au ținut 84 de conferințe, tratând despre: „Construirea comunismului în U.R.S.S., factor de întărire a Păcii", „Politica externă stalinistă, politica de pace și colaborare între popoare", „Rolul comitetelor de întreprinderi în organizarea și urmărirea întrecerilor socialiste în U.R.S.S.", „Buna administrare a avutului public în U.R.S.S.", „Cum își petrec concediile de odihnă oamenii sovietici", „Planul cincinal postbelic al Uniunii Sovietice", „Caracterul tratatelor încheiate de Uniunea Sovietică", etc.

Totodată, în cursul lunii Iulie, în cercurile literare ale cluburilor U.T.M. s'au organizat discuții asupra cărților sovietice, cea mai importantă fiind aceea asupra romanului premiat cu Premiul Stalin pe 1949, „Departe de Moscova" de Ajaev.

In cadrul cluburilor de Pionieri au fost prelucrate diferite articole din revistele sovietice, traduse de către colectivul de traducători ai filialei.

Deasemeni, la 18 Iulie s'a ținut o conferință despre sportul sovietic, urmată de rularea unui film documentar asupra ultimelor competiții sportive din Uniunea Sovietică.

O importantă deosebită o prezintă însă organizarea la 5 Iulie a unei zile a inovațiilor sovietice, la Depoul C.F.R. Iași.

In cursul lunii Iulie s'au ținut și numeroase conferințe la țară, în cadrul căminelor culturale sau la gospodăriile agricole colective, vorbindu-se despre: „Colectivizarea agriculturii în U.R.S.S. a adus fericirea țăranilor muncitori", iar totodată s'au citit la arii următoarele articole: „Vom strânge repede și fără pierderi recolta", „Planul de strângere a recoltei în colhoz", „Metode rapide de legare a snopilor", „Planul de muncă al colhozului „Constituția Stalinistă" din Cuban în vederea strângerii recoltei" și „Importanța desmiriștitului".

Deasemeni, popularizarea realităților din Uniunea Sovietică a fost făcută prin fotomontaje uriașe, executate artistic de către colectivul profesorilor de desen al filialei ARLUS, fiind afișate 50 de fotomontaje în județ și 20 în întreprinderile și instituțiile ieșene.

O vie activitate, în întreprinderile și instituțiile Iașului, a fost totodată desfășurată de către caravana cinematografică, fiind date 34 de spectacole.

Caravana cinematografică va trebui să-și intensifice în schimb numărul deplasărilor în județ, cele două făcute în cursul lunii Iulie, una la Dancu-Ungheni și a doua la fabrica „Ciurea", fiind insuficiente.

Deasemeni, este necesar să se dea un nou ritm de muncă bibliotecii filialei și va trebui neapărat organizat simpozionul „Lupta pentru pace" care trebuia să se țină în cursul lunii trecute.

Activizându-și colectivele și urmărind îndeaproape munca cercurilor ARLUS, filiala din Iași a „Asociației Române pentru strângerea Legăturilor cu Uniunea Sovietică" va deveni un factor puternic în lupta pentru socialism, pentru făurirea unei vieți fericite, de construcție pașnică.

T. TUDOR

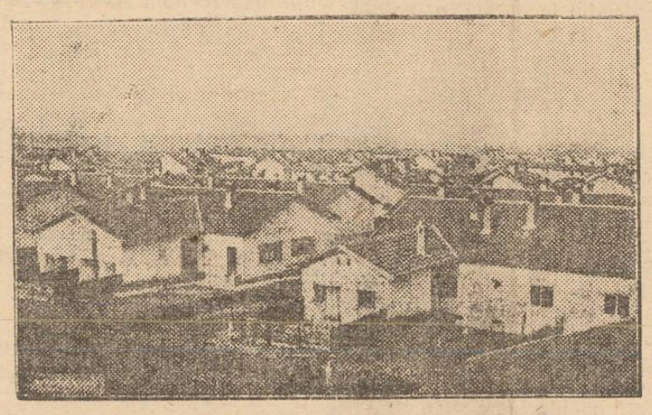

Grija Partidului și Guvernului pentru ridicarea nivelului de trai a oamenilor muncii se vădește pe zi ce trece.

In clișeu: locuințe noi pentru muncitori în orașul muncitoresc Hunedoara.

Ședința Comitetului Județean de luptă pentru pace

S'au trasat sarcinile în vederea alegerii delegaților pentru Conferința județeană

Sâmbătă după amiază a avut loc la Consiliul Sindical Județean o adunare a Comitetului Județean de luptă pentru pace, la care au participat președinții și secretarii comitetelor de luptă pentru pace din întreprinderi, cartiere și școli.

Adunarea a fost foarte animată, participanții discutând și analizând toate problemele legate de Congresul Comitetelor de luptă pentru pace, de îmbunătățirea metodelor de muncă și de găsire a noi și variate forme de manifestare a luptei pentru pace.

In cadrul acestei adunări s'au dat rapoarte de activitate ale unora dintre comitetele de luptă pentru pace, cum este cel dela fabrica Țesătura, cel din cartierul Palat, etc.

Deasemeni, au fost evidențiate unele comitete, popularizându-se și metodele lor de muncă, arătându-se mai apoi că experiența lor poate fi folosită și de către celelalte comitete de luptă pentru pace.

Au urmat vii discuții la sfârșit, tov. Manolache a trasat sarcinile imediate în vederea alegerii—delegaților pentru conferința județeană a Comitetelor de luptă pentru pace.

Cum s'a desfășurat activitatea pe șantierele „Sovconstrucție" din Regionala Iași pe primul semestru al planului de Stat

— Pe marginea discuțiilor purtate la conferința care a avut loc cu delegații Regionalelor „Sovconstrucție" din Moldova —

Zilele acestea a avut loc la Iași conferința Regionalelor „Sovconstrucția" din Moldova.

Scopul acestei conferințe a fost organizarea unui schimb de experiență între toate regionalele participante precum și mobilizarea colectivelor de muncitori și tehnicieni în vederea îndeplinirii și depășirii planului de construcții pe anul în curs.

Tovarășul Șatalov, Director general al „Sovconstrucției" a arătat rolul deosebit pe care îl prezintă întrecerile socialiste în munca de construcție.

A urmat apoi prezentarea rapoartelor de activitate de către reprezentanții regionalelor de construcții care au arătat realizările înscrise pe primul semestru și greutățile pe care le-au întâmpinat în muncă.

Cum s'a desfășurat munca în cadrul Regionalei Iași

Din cele discutate la conferință a reieșit că activitatea șantierelor de construcție locale a fost uneori îngreuiată datorită unei insuficiente planificări a muncii, dar mai ales unor cheltuieli care au încărcat regia.

La aceste fapte arătate mai sus s'au adăugat apoi și altele, toate la un loc influențând graficul producției care în unele unități n'a putut urca până la rezultatul scontat.

Dar cauzele care au împiedecat îndeplinirea planului de producție s'au dovedit a fi fost obiective și pentru a demonstra aceasta vom căuta să analizăm situația existentă la două dintre șantierele locale. Institutul Agronomic și Filatura.

In primul caz Șantierului Institutului Agronomic realizarea a numai 64 la sută din planul de producție se datorește necesității ce s'a ivit la un moment dat de a se schimba sistemul de

ION HANGANU

(continuare în pag. 3-a)

LA IAȘI

O nouă cooperativă de producție meșteșugărească

In urma aprobării statutului de către Comisia Centrală de Organizare a Cooperației, zilele acestea ia ființă la Iași o nouă cooperativă de producție meșteșugărească care va avea ca obiect principal fabricarea nasturilor.

Noua cooperativă poartă numele „Voința". Cooperativa are până în prezent 60 membri și un număr de 50 de mașini.

Cu această nouă cooperativă se întărește și mai mult sectorul cooperativelor de producție din orașul nostru.

Sărbătorirea zilei feroviarilor sovietici la Teatrul Național din Iași

Duminică dimineață, la ora 11, a avut loc la Teatrul Național sărbătorirea zilei feroviarilor sovietici.

Sala a fost neîncăpătoare pentru marele număr de oameni ai muncii care a venit să asculte, conferința tov. inginer Marin Rosu. D-sa a vorbit despre „Ziua stalinistă a feroviarilor sovietici", arătând munca și lupta muncitorilor feroviari din Uniunea Sovietică în buna desfășurare a transporturilor în U.R.S.S.

Festivitatea dela Teatrul Național a fost organizată de Arlus Filiala Iași și Sindicatul transporturilor.

Negustorii americani de robi în Germania Occidentală

de IURI COROLCOV

In presa reacționară din Germania Occidentală a început să apară tot mai des în ultimul timp, alături de planul Marshall și planul Schuman, „planul Walter" — care poartă numele unui oarecare membru al Congresului american care a vizitat recent Germania. Potrivit acestui plan, un milion de germani apți pentru muncă vor trebui să fie expatriați din Germania Occidentală în așa numitele țări coloniale înapoiate din punct de vedere economic. In prezent au și început negocieri în legătură cu expatrierea din Germania Occidentală a 250.000 de familii de țărani germani, care s'au dovedit a fi „de prisos" în patria lor.

Datorită politicii de jaf dusă de autoritățile de ocupație, existența mizeră a șapte milioane de oameni din Germania Occidentală este folosită pentru atâțarea spiritului revanșard, pentru înfăptuirea planurilor imperialiste murdare ale atâțătorilor la un nou război.

Din întreaga populație muncitoare din Germania Occidentală, persoanele strămutate trăesc în condițiile cele mai grele. Șomajul din rândurile persoanelor strămutate este de trei ori mai mare decât în rândurile populației băștinașe.

Campania desfășurată în prezent pentru expatrierea din Germania Occidentală a sute de mii de persoane care ar fi „de prisos", arată netemeinicia și caracterul funest al politicii economice dusă de autoritățile de ocupație. Negustorii internaționali de sclavi caută să primească din Germania mână de lucru gratuită, pentru a o folosi în vederea scăderii și mai mari a nivelului de trai al muncitorilor din propriile lor țări. Această legiferare a comerțului de sclavi nu este un fenomen nou în Germania Occidentală. Sute de mii de așa numite persoane strămutate, intimidate și demoralizate, au fost rupte de patrie și duse în America, Canada, Australia, unde au fost transformate în sclavi coloniali lipsiți de drepturi.

Nu este deloc întâmplător, că aproape în același timp cu ducerea negocierilor privitoare la trimiterea a sute de mii de germani în alte țări, din inițiativa lui Mac Clay, propagator al teoriilor lui Malthus, comisarii supremi ai celor trei puteri occidentale din Germania au adoptat o lege draconică privitoare la evacuarea forțată a „persoanelor indezirabile" din Germania Occidentală. Astfel de persoane „indezirabile" s'au dovedit a fi în primul rând elementele democrate din Germania care protestează împotriva politicii coloniale americane și luptătorii pentru pace care se ridică împotriva atâțătorilor la război. Campania mârșavă dusă de negustorii americani de sclavi, propagatori ai reacțiunii și ai teoriei lui Malthus, întâmpină un protest hotărît din partea opiniei publice democrate germane. Astfel, conducerea partidului țărănesc din Germania a adoptat o rezoluție specială de protest, în care planul american de a evacua sute de mii de oameni din Germania este caracterizat ca o măsură barbară și inumană, Partidul țărănesc subliniază că problema principală nu este cea a protestei suprapopulației a Germaniei Occidentale, ci refuzul intenționat de a înfăptui reforma agrară. In zonele occidentale, încă până în prezent aproximativ cinci milioane de hectare de pământ util continuă să fie în mâna marilor latifundiari. Se poate vorbi oare în astfel de condiții despre vreun surplus de populație?

Negustorii americani de sclavi, pregătesc o nouă crimă. Scopul acestei crime este să transforme un milion de muncitori germani în spărgători de grevă și în robi lipsiți de drepturi.

Construirea marelui combinat metalurgic „Nowa Huta" din R. Polonă

In apropiere de Kracovia se construesc marile uzine Nowa Huta și se pun temeliile unui nou oraș pentru 100.000 oameni ai muncii. Această importantă construcție — cea mai mare în cadrul planului de 6 ani — este realizată cu ajutorul Uniunii Sovietice.

Terenul pe care se va înălța „Nowa Huta", este aproape pregătit. Mii de muncitori și de tineri construesc liniile de cale ferată, șoselele și șantierele noului oraș. Lucrările acestea sunt executate în mare măsură cu mijloace mecanizate. In afară de imense escavatoare de fabricație sovietică, sunt utilizate și alte numeroase mașini sovietice moderne. De curând, aceste lucrări pregătitoare au fost terminate și acum se pot transporta vagoanele cu utilaj și materiale până la locul unde se construesc uzinele „Nowa Huta".

Aproape toți muncitorii constructori ai acestei uzine locuesc în apropiere. Locuințele lor — zeci de barăci albe, luminoase, confortabile — formează un adevărat orășel prevăzut cu toate instalațiile necesare. Intr'o baracă imensă, cu un cubaj de circa 2000 m. c., sunt instalate: cantina, dispensarul, biblioteca și căminul cultu al.

Mulți dintre muncitori sunt țărani săraci și mijlocași din satele învecinate; ei se bucură de o grijă specială din partea conducerii lucrărilor.

Primele locuințe ale noului oraș sunt aproape gata. In câteva blocuri noi locuesc primii locatari, iar alte locuințe sunt aproape terminate. Până la sfârșitul anului, peste 5.000 de camere vor fi puse la dispoziția muncitorilor și funcționarilor din „Nowa Huta". In același timp, se construesc și școli, grădinițe de copii, creșe, Palate culturale, cinematografe, spălătorii, magazine, etc.

La construcția noului oraș se aplică exclusiv metode de muncă noi, raționale, în mare parte mecanizate. Imensul șantier freamătă de muncă. Zilnic crește numărul muncitorilor; zilnic sosesc noi mașini din Uniunea Sovietică. Datorită ajutorului sovietic — organizare tehnică, mașini, utilaj și tehnicieni de frunte — în R. Polonă se înfăptuește o operă gigantică: construirea uzinelor „Nowa Huta" și a unui nou oraș muncitoresc.

Forțele păcii se întăresc în luptă

de G. RASSADIN și I. FILIPPOV
corespondenți din New-York ai ziarului „Pravda"

In aceste zile pot fi întâlniți pe străzile New Yorului bărbați și femei cu liste albastre, pe care este înfățișat porumbelul — emblema păcii, și tipărit textul Comitetului Permanent al Congresului Mondial al Partizanilor Păcii. Cuvintele simple ale Apelului adresate tuturor oamenilor de bună credință devin populare și în Statele Unite ale Americii.

Cei ce strâng semnăturile pe Apel pot fi văzuți la încrucișări de drumuri, la porțile caselor, la stațiunile de metro, pe băncile parcurilor, pe culoarele cinematografelor și la locuințele americanilor de rând.

La 13 Iulie centrul de informații al Partizanilor Păcii din Statele Unite a comunicat că numărul americanilor care au semnat Apelul dela Stockholm a atins un milion.

In orașele mari, în orășelele muncitorești, în comunitățile bisericești și în ferme, reprezentanți ai diferitelor pături sociale, oameni de diferite naționalități și religii semnează Apelul dela Stockholm.

Din Chicago și Baltimore, din Boston și Cleveland, din statul California și Texas, din toate colțurile țării, sosesc vești la centrul de informații al Partizanilor Păcii din Statele Unite arătând că muncitorii, fermierii, oamenii științei și artei răspund cu entuziasm la Apelul dela Stockholm pentru interzicerea armei atomice.

Pe Apel și-au depus semnăturile cunoscuți oameni de știință, reprezentanți ai culturii, activiști de seamă pe tărâm social, slujitori ai bisericii. Primii americani care au semnat Apelul dela Stockholm sunt membrii ai Comitetului Permanent al Congresului Mondial al Partizanilor Păcii: artistul Paul Robeson, ziaristul Johannes Steel, pictorul Rockwel Kent, juristul John Rogge, scriitorul Albert Kahn.

Apelul a fost semnat deasemenea și de specialiștii din domeniul energiei atomice: — profesorul Philipp Morison dela Universitatea Cornel, profesorul Oliver Boud, conducătorul secției de fizică dela Universitatea din Chicago, Anton Carlson, profesor al Universității din Princetown, Erwin Panovski, președintele Institutului Polmers din statul Carolina de Nord, doctorul Charlotte Howkins Brown, profesorul Henry Firechild dela Universitatea din New York, profesorul Leland Taylor dela Universitatea din statul Virginia de Vest, profesorul Dorotty Brewster dela Universitatea din Columbia și alți oameni de știință bine cunoscuți.

(continuare în pag. 2-a)

Alexandru Petöfi

Marele poet maghiar s'a născut la 31 Decembrie 1822.

Cântăreț cu conștiință revoluționară, Petöfi a fost unul din cei mai aprigi și mai înflăcărați apărători ai libertății și înfrățirii popoarelor și un consecvent luptător pentru dreptatea lor. Petöfi a trăit într'o epocă frământată când Ungaria era sub o întreită asuprire : a monarhiei, a clerului și a nobililor, pe ale căror moșii fără de sfârșit robeau țăranii muncitori. Activitatea și lupta poetului sunt legate strâns de frământările ce au zguduit țara sa și ele se oglindesc în opera sa.

In anul 1848, când izbucnește revoluția din Ungaria, acela care o conduce, e tânărul poet luptător. Versurile sale izbiseră de multe ori în nobili și biciul lor usturător fluturase adesea rău prevestitor, peste castele în care aceștia duceau o viață trândavă de crânceni exploatatori. In capul celor ce se frământau pentru revendicările poporului muncitor și o viață mai bună, se află Alexandru Petöfi. Consecvent spiritului său de luptător revoluționar, el nu se mulțumește să lupte numai prin scris și viu grai, ci atunci când e nevoie, și cu arma: se înfățișează în tabăra gloriosului general Bem, neînfricatul combatant pentru libertatea popoarelor oprimate.

Poet cu adevărat popular, Petöfi a moștenit tradițiile și idealurile scriitorilor progresiști maghiari. Poeziile sale apărute la noi sub titlul „Poeme", sunt scrise într'o limbă populară atât de curată, încât multe din versuri par cântece populare. Poezia aceasta e pătrunsă și însuflețită de adâncile năzuințl ale poporului muncitor și răsfrânge viața lui plină de muncă și de luptă. Este o poezie al cărei vers a însuflețit și mobilizat națiunile în lupta lor pentru desrobire.

Poet revoluționar, el a bicluit în volumele sale „Cântecul câinilor" și „Cântecul lupilor" pe exploatatori, a cerut spânzurarea regilor ca în poezia „Trimiteți regii la spânzurătoare", a proslăvit pe muncitori și pe luptători, propovăduind înfrățirea popoarelor în lupta contra dușmanului lor comun.

Pătruns de o dragoste înflăcărată pentru popor, Petöfi a fost necruțător față de cei șovăelnici și plini de ură față de dușmanii poporului. Acest ultim sentiment este oglindit în poezia „Visez zile însângerate".

Opera lirică a lui Petöfi e întregită de o activitate politică : manifeste, proclamații, discursuri, dovedind un om politic evaluat.

Consecvența lui de poet revoluționar a mers până la ultima limită : și-a dat până și viața pentru ca lupta poporului împilat să fie încununată de izbândă.

Viața aceasta scurtă, dar bogată și pildultoare prin luptă, frământare și muncă creatoare, explică popularitatea poetului și actualitatea temelor sale. Opera sa bogată, cuprinde peste o mie de poezii, articole, romane și piese de teatru. Pozia lui, care tălmăcită în toate graiurile popoarelor de pe pământ, este de aproape un veac armă puternică de luptă în mâna clasei muncitoare. Poetul luptător a murit în chip eroic în luptele dela Sighișoara la 31 Iulie 1849, apărând Revoluția.

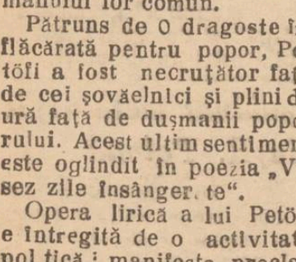

Concursul talentelor populare din R. S. S. Ucraineană

de G. VOVK

Incă în anul 1923 Lenin a scris „...nicăeri masele populare nu poartă atâta interes adevăratei culturi ca la noi". Realitatea din Uniunea Sovietică confirmă zi cu zi aceste cuvinte. Crește în mod continuu bună starea maselor populare și nivelul lor cultural.

In Uniunea Sovietică activitatea artistică de amatori a căpătat într'adevăr un caracter de mase. Numai în R. S. S. Ucraineană sunt peste 600.000 de membri ai cercurilor artistice de amatori, dintre care în cercurile dramatice sunt mai mult de 18.000.

In vara anului trecut, în majoritatea raioanelor din R. S. S. Ucraineană s'a organizat sărbătoarea cântecelor, al cărei început a fost făcut de colhoznicii din satul Camenca. In acest sat și-a petrecut anii din exil marele poet rus Pușkin, pe aici a trăit și geniul muzicii ruse—Ceaikovski. Sărbătoarea cântecelor în satele Icinia și Uman unde s'au produs coruri de câte 1.200 de persoane s'a desfășurat în cadrul unui spectacol grandios. In satele din regiunea Poltava s'au organizat, în perioada de pregătire pentru sărbătoare, 362 de coruri noi, iar în zilele de sărbătoare au participat la reprezentații 28.000 de cântăreți.

Cele mai bune coruri din R. S. S. Ucraineană s'au produs la olimpiada republicană, care a fost organizată de curând la Kiev, în cinstea aniversării a 10 ani dela unirea poporului ucrainean. In timpul olimpiade și-au arătat deasemenea talentul și muzicieni, dansatori, amatori de artă dramatică, în total peste 2.000 de persoane.

Tot mai mulți fruntași în producție și din colhozurile ucrainiene participă la activitatea artistică, la coruri, la cercuri dramatice și muzicale. La activitatea cercurilor artistice participă adeseori brigăzi colhoznice în întregime, formând colective artistice independente.

Cultivatoarele de in din colhozul „Stalin" (regiunea Jitomir) cântă cântece compuse de șefa de echipă Maria Semciuk. In aceste cântece ele slăvesc viața colhoznică fericită și bucuria muncii colective.

Cântece minunate, poetice, compun și execută corul de brodeze din satul Resetilovca (regiunea Poltava). Aceste colective s'au bucurat de un mare succes la olimpiadă.

Printre numeroasele coruri sătești care au participat la olimpiadă s'a evidențiat ansamblul de cântece și dansuri al colhozului „Cicalov" (regiunea Dnepropetrovsk). Din ansamblu fac parte 12 femei, Eroi al Muncii Socialiste, care au fost distinse cu acest titlu de onoare pentru obținerea de recolte bogate de grâu (câte 30 și chiar mai mulți centneri la hectar) și 30 de colhoznice care au fost decorate cu ordine și medalii. Cu un avânt și o însuflețire excepțională au executat cântecul „Viața noastră înflorește!" în care se simte bucuria mândră izvorâtă din conștiința victoriilor realizate și dorința de noi realizări.

La olimpiadă s'a bucurat de un mare succes corul uzinei „Bolșevic" din Kiev care și-a sărbătorit anul trecut aniversarea a 25 de ani. Din acest cor, care timp de 7 ani a fost dirijat de vestitul compozitor ucrainean Grigorii Vereveca, laureat al premiului Stalin, fac parte cei mai bătrâni muncitori ai uzinei. Acompaniați de orchestra simfonică a uzinei ei au executat oratoriul „Legenda Stalingradului" compus special pentru cor de compozitorul Jdanov.

Cântecele și dansurile populare ucrainene au fost prezentate în R. S. S. Ucraineană de zeci de ansambluri. Dansurile populare ucrainene, scânteetoare de viață și veselie, sunt vestite atât în Uniunea Sovietică cât și dincolo de hotare, ele provoacă furtuni de aplauze în sălile de spectacol.

Repertoriul numeroșilor cântăreți populari, artiști și muzicieni vădesc că aceștia și-au însușit profund muzica clasică rusă și străină, și-au aprofundat cunoștințele lor în domeniul artei sovietice. Astfel, de pildă, orchestra de instrumente populare, care s'a înființat la o uzină din orașul Nicolaev, încă în urmă cu 26 de ani, a executat strălucitor fragmente din opera „Ivan Susanin" de Glinca. Deasemeni, a provocat admirație reprezentația dată de clarinetiștii frații Cernăh și colhoznicii din satul Malaia Zubovșcina (regiunea Jitomir), care au executat concertul pentru clarinet de Mozart. In clubul satului Trostianca (regiunea Cernigov) cercul dramatic de amatori a prezentat piese ca „Vinovați fără vină" de „A. Ostrovschi și „Platon Crecet" de A. Corneiciuc.

Numeroase colective artistice mai vechi au dat dovadă la olimpiadă de mare artă. Alături de ei s'a produs un mare număr de cercuri de curând organizate, ceea ce dovedește, că la activitatea artistică participă mereu forțe noi. Trebue să se adauge că activitatea artistică a oamenilor muncii din regiunile vestice ale Ucrainei, care în arta lor proslăvesc noua viață fericită, a ajuns la un nivel ridicat. In cântecele lor răsună cuvinte de recunoștință pentru marele Stalin.

O manifestare artistico-culturală organizată de cercul „ARLUS",- Centrofarm Iași

Filiala ARLUS-Iași, desfășoară prin cercurile organizate în instituțiile și întreprinderile din localitate, o activitate din ce în ce mai susținută, contribuind, prin popularizarea diferitelor realizări obținute în Uniunea Sovietică la ridicarea nivelului cultural și ideologic al oamenilor muncii, la sporirea cunoștințelor lor asupra progreselor obținute în toate domeniile de activitate de către Marea Țară a Socialismului.

In cadrul cercului ARLUS din „Centrofarm" Iași un loc însemnat îl ocupă organizarea diferitor manifestări artistice care urmăresc ridicarea nivelului ideologic și cultural al salariaților respectivi.

Zilele acestea a avut loc o reușită manifestare artistico-culturală în cadrul căreia salariații au ascultat cu un deosebit interes conferința despre „Planul cincinal postbelic al URSS".

Programul a mai cuprins prezentarea unor filme cari arată realizări din Uniunea Sovietică.

Ceeace este nou în desfășurarea acestei manifestări e că s'a reușit să se antreneze nu numai masa salariaților „Centrofarm"-ului, dar și muncitori dela Fabrica Nr. 16 „Tableta", elevi, pionieri și cetățeni din cartier cari au participat în număr foarte mare.

1000 volume pentru căminele culturale din județ

Zilele acestea a sosit la Comitetul Provizoriu județean Secția artă și cultură, un număr de 1000 cărți, repartizate de Comitetul Așezămintelor Culturale de pe lângă Consiliul de Miniștri.

Aceste cărți vor fi repartizate căminelor culturale, din satele ce au gospodării agricole colective, folosind la ridicarea nivelului cultural și politic al țărănimii muncitoare.

Cultură fizică și sport

Pe marginea concursurilor de natație ale Asociațiilor Locomotiva, Flacăra și Avântul

Sâmbătă și Duminică s'au desfășurat în orașul nostru campionatele de natație, etapa III, în cadrul asociațiilor Locomotiva, Flacăra și Avântul.

S'au prezentat la start numeroși tineri și chiar vârstnici din Moldova.

Organizarea a fost și de astădată slabă. Nu s'a știut, decât în ultimul moment, programul întrecerilor ; oficialii au fost prea puțini la număr ; bazinul nu a fost bine umplut.

La acestea se mai adaugă și unele greșeli tehnice. De pildă, startul la 100 m. spate s'a dat de pe mal și nu din apă, așa cum arată regulamentul recent apărut.

Culoarele au fost puse înainte cu 10 minute de începerea concursului. Probele de 100 m. și chiar 200 m. s'au disputat de-alatul bazinului care nu are decat 25 m.), pierzându-se astfel timp prețios la întoarceri.

Colectivele sportive n'au cunoscut regulamentul concursului. Așa se explică faptul că Flacăra Iași a prezentat la concurs 25 tineri, nefăcând la timpul potrivit selecționarea potrivită. Tot Flacăra a înscris un concurent, Ionescu Ovidiu, din lotul național de juniori. Lucrurile acestea arată că s'a lucrat cu superficialitate, bagatelizându-se un concurs de masă, inițiat de C.G.M.

Colectivele sportive, resortul sport al Consiliului Sindical Județean, Comisia de natație vor trebui să tragă învățăminte din aceste campionate, pentruca pe viitor, deficiențele semnalate mai sus să nu se mai înregistreze,

Din punct de vedere tehnic, concursul a însemnat un succes.

S'au înregistrat timpuri relativ bune, dacă ținem seama de faptul că majoritatea concurenților sunt începători.

O mențiune specială pentru tânărul Jecu Mihai (Brăila) care a participat la mai toate probele concursului. Cei mai mulți concurenți i-a prezentat Asociația Locomotiva.

Și o altă remarcă : nu au luat startul decât 5 fete—(Locomotiva).

Și acum, iată rezultatele tehnice din finale :

BAEȚI

100 m. liber Locomotiva Iordache Tr. Galați : 1'29"6

100 m. liber Avântul Gherasim V, Răd. : 1'50"

200 m. liber Locomotive Jecu Brăila : 3'44"

100 m. brasse Flacăra Avram Leo (Iași) : 1'53"

100 m. spate Locomotiva Vișan D. Brăila : 2'19"6

100 m. brasse Avântul Părălescu P. Bacău : 2'05"9

Stafeta 4 x 200 m. liber Locomotiva-Flacăra Bacău (Flacăra) : 16'01"6

FETE

100 m. liber Locomotiva Popa Elena (Brăila) : 2'..2"

I. ȘTIRU

Duminică a avut loc

Campionatul de volei al pionierilor

Pe terenul Șaturilor Populare a avut loc Duminică după amiază un concurs de volei—desfășurat sub semnul luptei pentru pace—al celor mai bune echipe pionierești din Iași.

Concursul s'a desfășurat în prezența unui mare număr de pionieri și instructori, într'o atmosferă caldă și entuziastă.

S'au înregistrat rezultatele :

Tabăra Orășenească—Clubul Nr. II : 2—0.

Clubul Nr. IV — Clubul Nr. III : 2—0.

Clubul Nr. V—Clubul Nr. I : 2—0.

Scurte știri sportive

In match amical, echipa de hand-bali Dinamo a învins, Duminică Spartak cu cu 10—1 (5—0).

★

Duminică va avea loc la Strandul Iașilor un joc de polo între Armata Iași și ETACS.

★

Flacăra Iași se va deplasa Duminică 13 August la Bacău, cu echipele de volei și tenis de masă.

Duminică 20 August, Flacăra Bacău va întoarce vizita ieșenilor, spre a disputa jocuri de volei și tenis de masă. Competițiile vor fi organizate, în nocturnă, de Fl. Roșie.

O cursă ciclistă în cinstea zilei de 23 August

In 4, 5 și 6 August se organizează în cinstea zilei de 23 August o cursă ciclistă de fond care poartă denumirea de „Cursa Eliberării" Competiția are 3 etape. Plecarea și sosirea vor avea loc la București.

In clișeu : Aspecte din Campionatul Național de fond pe anul 1951, Conduce Tr. Chicomban, urmat de E. Norhadian.

Rezultatele reuniunii pugilistice de Sâmbătă seara

Pe terenul Flamura Roșie a avut loc Sâmbătă o gală de box în nocturnă, în cadrul căreia au evoluat boxeuri aparținând colectivelor Fl. Roșie, Locomotiva, CSU și Armata.

Iată rezultatele tehnice ale reuniunii :

Tonegaru (Fl. Roșie) bate la puncte pe Crețu (Fl. Roșie).

Tăutu (Locomotiva) dispune la puncte de Ivănescu (Armata) Șcheau (Armata) învinge prin K.O. în repriza I-a pe Ivanovici (CSU) Enache Petru (Fl. Roșie) câștigă la puncte în fața lui Grecu Ilie (CSU).

Asofiei Mihai (Fl. Roșie) dispune la puncte de Persică Ion (CSU), Buzac I. și Mul Gh. au făcut o reușită demonstrație, mult aplaudată de public.

Forțele păcii se întăresc în luptă

(Urmare din pag. 1-a)

Printre cei care au semnat Apelul dela Stockholm se află și scriitorul Thomas Mann, Howard Fast, Martha Dodd, episcopul bisericii episcopale metodiste africane — Arthur Moulton, James Wolf — membru al curții supreme din statul Utah, pictorii Crocket Johnson și Mark Shagall, juristul și editorul Charles Howard.

Cunoscuta scriitoare Emily Green Balch, loureată a premiului „Nobel", a declarat semnând Apelul : „O asemenea declarație ca Apelul la pacea mondială are în prezent o deosebită importanță. Ea trebue să fie sprijinită de toți oamenii iubitori de pace, indiferent de convingerile lor politice".

— Ca unul din cei care am construit cu propriile mele mâini prima bombă atomică, — a spus profesorul Philipp Morison, — niciodată nu mi-am pierdut speranța că popoarele lumii vor interzice folosirea acestei arme.

Tineretul studios progresist urmează exemplul profesorilor progresiști. La cursurile de vară pentru învățători de pe lângă Universitatea din Columbia 650 participanți au semnat numai într'o singură zi Apelul dela Stockholm. Asemenea exemple nu sunt izolate. Campania pentru strângerea de semnături pe Apelul dela Stockholm a și început în 40 de state ale țării. Mișcarea pentru pace a scos la iveală adevărați entuziaști, care nu cruță nici timpul, nici munca pentru slujirea nobilei cauze a păcii.

La Comitetul „Conferinței muncitorești pentru pace" din New York ni s'a comunicat că participanta la mișcarea pentru pace Dora Silver din New York a strâns 600 de semnături. Tânăra negreasă Gloria Graves a strâns în decurs de câteva zile 670 semnături pe Apel. Muncitorul metalurgist Albert Johnson a strâns într'o singură zi la Nev York peste 900 de semnături. Ralph Symons, veteran al celui de al doilea război mondial a strâns aproape 2.500 de semnături. O negreasă din Chicago, mamă a trei copii, a strâns 1.300 de semnături.

Muncitorii dintr'o serie de întreprinderii mari din Statele Unite, nelăsându-se induși în eroare de politica trădătoare de subminare a conducerii sindicale a AFL și CIO, își pun semnăturile lor pe Apelul dela Stockholm. In rândurile oțelarilor din uzinele Carnegie din Chicago au fost strânse 5000 de semnături pentru apărarea păcii. Numai în decurs de 2 zile la uzinele Ford din statul Michigan, Apelul dela Stockholm a fost semnat de peste 1.000 de muncitori. In celelalte uzini din acest stat au fost strânse 10.000 semnături.

La centrul de informație al Partizanilor Păcii din Statele Unite am văzut câteva din scrisorile care vin aici din diferite colțuri ale țării.

„Sunt cu totul de acord cu voi — scrie femeia Lee Parlman din Brooklyn — că dacă voința popoarelor va fi mobilizată împotriva războiului, război nu va fi. Imi voi da silința să strâng un număr cât mai mare de semnături pe Apelul dela Stockholm. Vă rog să bine voiți a-mi trimite cel puțin 15 liste cu textul acestui Apel, pentru ca să pot începe strângerea de semnături".

O altă femeie — Mabel Frost din orașul Danedeen, statul Florida scrie : „Deși sunt în vârstă de 80 de ani, vreau să fiu printre acei care luptă împotriva bombei atomice".

Mulți oameni relatează în scrisorile lor că sunt urmăriți de poliție pentru că se manifestă ca partizani ai păcii. Iată scrisoarea învățătorului Lyel Merser din orașul Stattele (statul Washington). El este veteran al celui de al doilea război mondial și participant activ la mișcarea pentru pace. „Oriunde m'aș adresa, nu sunt nicăeri angajat la muncă : directorii școlilor îmi spun că din punct de vedere profesional sunt pe deplin apt, dar ei nu pot să mă angajeze din cauza convingerilor mele politice".

Reacțiunea americană își intensifică din zi în zi persecuțiile împotriva luptătorilor pentru pace.

De curând șeful poliției din Birmingham (Statul Alabama) a arestat doi luptători activi pentru pace, care au strâns semnături pe Apelul dela Stochkolm. El a amenințat cu cătușele și cu închisoarea pe toți acei care vor face propagandă pentru pace. La 9 Iulie la Chicago a fost arestată Fanny Hartman pentru difuzarea de manifeste cu textul : „Jos mâinile de pe Coreea"!

Edgard Hoover, șeful poliției secrete americane — Biroul federal de cerce-

Condițiunile de admitere în Instituțiile de învățământ superior în anul școlar 1950-1951

Admiterea într'un Institut de Invățământ Superior, se face pe baza unui examen.

Se pot prezenta la examenul de admitere toți cetățenii R. P. R. absolvenți ai actualelor licee, școli pedagogice, școli medii tehnice, profesionale și de gospodărie sau bacalaureați ai fostelor licee teoretice, industriale și comerciale, precum și absolvenți ai fostelor licee sericicole și ai fostelor școli de 8 ani ale Ministerului Agriculturii și absolvenții fostelor școli normale.

Dintre absolvenții școlilor medii tehnice, profesionale și pedagogice seria 1949 | 1950 se pot prezenta la examenul de admitere, acei care au fost îndrumați spre învățământul superior de către Comisia de repartizare a absolvenților din învățământul mediu.

Absolvenții școlilor medii sau asimilate din străinătate, cetățeni români sau străini vor fi înscriși numai după obținerea echivalării studiilor lor. Echivalarea se va face de Ministerul Invățământului Public.

Cetățenii străini care au absolvit școlile medii din țară, pot fi înscriși la Institute de Invățământ Superior, dacă îndeplinesc condițiunile prezentelor norme.

Examenul de admitere se va ține în fața unei comisii numită de Ministerul Invățământului Public de resort, președintele comisiei făcând parte din cadrele didactice ale Invățământului Superior.

Examenul constă din două lucrări scrise, examen oral la trei materii.

La toate Facultățile se va da o lucrare scrisă la limba și literatura Română și un examen oral asupra Constituției RPR.

In afară de aceasta la facultățile: Minereuri Brad și Timișoara, Cărbune Petroșani, Geologie și Tehnică Minieră, Foraj, Producție, Sidarurgie, Electrotehnică, Mecanică, Mașini Agricole, Exploatarea și Industrializarea Lemnului, Căi Ferate, Construcții civile și Indusriale, Hidrotehnică, Drumuri și Lucrări Edilitare, Poduri și Construcții Masive, Măsurători Terestre, Imbunătățiri Funciare, Matematică Fizică și Institutul Pedagogic Timișoara, Școala Superioară Pedagogică (Secția Matematică) se va da:

O probă scrisă la Matematică.

Oral la Matematică-Fizică.

La Facultățile: Șt. Naturale, Agrotehnică, Horticultură, Farmacia, Scoala Superioară Pedagogică (Secția Naturale) Silvicultură, Medicină Umană, Medicină Veterinară, Stomatologie, Piscicultură Zootehnic se va da:

O probă scrisă la St. Naturale (pentru primele 6; Botanică, Zoologie, Biologie pentru ultimele 5; Zoologie Anatomie și Fiziologie, Biologie).

Oral la Chimie, St. Naturale.

La Facultatea de Geologie-Geografie se va da:

O probă scrisă la St. Naturale (Botanică, Zoologie, Geologie.)

Oral la St. Naturale, Geografie.

La Facultățile de Chimie, Chimie Industrială, Textile Prelucrarea Petrolului și Institutul Alimentar se va da:

O probă scrisă la Chimie (Organică și Anorganică)

Oral la Matematică, Chimie.

La Facultatea de Istorie se va da:

O probă scrisă la Istoria RPR.

Oral la Istoria RPR. Istoria Universală.

La Facultățile de Științe Juridice, Filosofie, Pedagogie, Psihologie se va da: o probă scrisă la Economia Politică. Oral la Economia Politică, Istoria R.P.R.

La Facultatea de Filologie și școala Superioară Pedagogică (Limba Română(se va da: O probă scrisă la Istoria R.P.R. Oral la Literatura Română (la Bolyai Literatura Maghiară), o limbă la alegere.

La Institutul Pedagogic „Maxim Gorki" se va da: O probă scrisă la Limba Rusă. Oral la Limba Rusă, Istoria U.R.S.S. (din manualul de Istorie Universală).

La Facultățile de: Economie Generală. Plan ficare, Finanțe Credit, Cooperație, se va da: O probă scrisă la Matematică (Bazele Geometrii Plane și în Spațiu (fără trigonometrie), aritmetică, algebră financiară, noțiuni de funcțiuni fără calcul, diferențial și integral). Oral la Matematici, Economie Politică.

La Facultatea de Arhitectură se vor da: Două probe practice din desen liniar și desen ornamental. Oral la Matematică.

La Institutul de Cultură Fizică se va da: Trei probe practice de specialitate (gimnastică, atletism, sporturi). Oral la Chimie, Șt. Naturale.

La Facultățile de Arte Plastice, Teatru, Muzică, Careografie se va da: Trei probe practice din specialitatea Facultăților. Oral la Istorie RPR.

La toate Facultățile cu limba de predare maghiară se va adăuga la proba scrisă și limba maghiară.

Materia de examinare va fi aceea din manualele ultimelor clase medii (liceu) iar pentru limba și literatura română din programa indicată de Ministerul Invățământului Public. Vezi Tezele provizorii pt. clasa IX, X, XI Ed. Stat.

Proba scrisă este eliminatorie.

Lămuriri suplimentare în numărul viitor.

Cum s'a desfășurat activitatea pe șantierele »Sovconstrucție« din Regionala Iași pe primul semestru al planului de Stat

(Urmare din pag. 1-a)

încălzire a viitorului edificiu. Inițial se proectase ca pentru a se asigura încălzirea Institutului să se construiască sobe. Dar lucrările luând o mai mare amploare în fața acestei situații sistemul de încălzire propus inițial nu mai corespondea, hotărându-se începerea lucrărilor necesare instalațiilor de calorifer (efectuarea unor săpături etc.) Aceasta este cauza principală care a condus la neîndeplinirea planului de producție pe primul semestru,

(Aici noi trebue să menționăm și faptul că instalatorii de calorifer dela București veniți pentru a executa această operațiune specială, texgiversează foarte mult lucrările, contribuind astfel la neîndeplinirea planului semestrial.)

In ceea ce privește Șantierul Filatura situația se prezintă astfel. Planul de producție nu a putnt fi îndeplinit decât în proporție de 88 la sută, datorită faptului că s'au oprit la un moment dat, lucrările la prelungirea „Țesăturei" lucrări prevăzute desigur în planul pe primul semestru și care nemai putând fi continuate au dus la situația actuală — (cauza pentru care au sistat lucrările este deasemenea obiectivă, ea datorându-se faptului că proectul pe baza căruia se desfășura planul de producție, a necesitat unele modificări.

Un exemplu pozitiv însă îl constitue Șantierul Institutului de Planificare unde prin munca plină de avânt al muncitorilor și tehnicienilor s'a ajuns chiar la depășirea planului de producție cu 13 la sută. Numeroase inovații și depășiri de norme au fost realizate, fapt care a contribuit în cea mai mare măsură la depășirea planului.

La realizarea și depășirea planului de producție a mai contribuit însă și comitetul sindical a cărei activitate s'a bazat pe o permanentă colaborare cu muncitorii și tehnicieni Șantierului, sprijinind și încurajând mișcarea pentru doborârea normelor reale.

Grija pentru ridicarea de noi cadre

In cuprinsul Regionalei Iași au funcționat o școală de calificare profesională de tip B și C care a pregătit un număr de 50 elevi, și o școală de normatori absolut necesari muncii de șantier, care a fost urmată de 55 elevi față de 36 câți fuseseră pregătiți în cursul anului 1949.

Grija manifestată pentru ridicarea continuă de noi cadre calificate, și pregătite în raport cu specificul muncii de șantier va aduce cu sine înlăturarea actualei situații create datorită faptului că în prezent lucrează pe șantierele regionalei Iași în munci ce necesită o mai bună calificare, un număr de muncitori care nu au pregătirea respectivă.

Această acțiune trebue sprijinită de către Direcțiunea „Sovconstrucția" și continuată într'un ritm din ce în ce mai susținut.

Despre necesitățile actuale ale șantierelor locale

In afară de sporirea numărului de muncitori calificați, acțiune la care trebue să contribue deasemenea într'o mare măsură și Biroul Județean de repartizare a forțelor de muncă disponibile a reeșit din raportul prezentat că șantierele locale duc lipsă de diferite materiale.

Prezentăm câteva din necesitățile imediate ce se fac simțite pe șantierele Regionalei Iași:

Ameliorarea utilajului mărunt (ciocane pneumatice, mașini de frecat mozaicul) apoi oțelul pentru sculele mărunte, dălți, pile etc. care se uzează la un interval scurt.

Repartizarea a două camioane care vor mări actualul parc de mașini, precum și a unei mașini mici pentru efectuarea deplasărilor, fapt care va duce la o serioasă economie referitor la cheltuielile de deplasare.

Șantierul Filatura are nevoe urgentă de ciment și un important număr de radiatoare, materiale pentru obținerea cărora vor trebui intensificate demersurile, întrucât această unitate trebue să-și sporească eforturile pentru îndeplinirea și depășirea planului de producție anual.

Insfârșit organele CFR locale vor trebui să organizeze echipe care să asigure descărcatul și încărcatul materialelor sosite pentru șantierele Regionalei Iași. Aceasta întrucât șantierele respective nu mai pot disloca oameni din producție, oameni care să efectueze operațiunile mai sus amintite. Din cele relatate reese că sarcina imediată ce revine deopotrivă conducerii și muncitorilor șantierelor „Sovconstrucția" din localitate este de a și spori eforturile în muncă, printr'o justă organizare și planificare a activității. Aceasta este o condiție esențială pentru lichidarea actualelor lipsuri și pentru ca bilanțul de sfârșit de an al acestor șantiere să constitue un strălucit exemplu de ceea ce pot înfăptui muncitorii constructori pentru ridicarea condițiilor de trai al oamenilor muncii din țara noastră, pentru pace și socialism.

Dela Comitetul Provizoriu orășenesc

O consfătuire a Centrelor de fabricație a pâinii cu consumatorii săi

Astă seară la orele 18 în sala de festivități a Consiliului Sindical Județean, Organizația de partid și Comitetul Sindical al Comitetului Provizoriu Orășenesc organizează o consfătuire a Centrelor de fabricație a pâinei, cu consumatori săi.

Sunt rugați să participe câți mai mulți oameni ai muncii pentru a face propuneri în legătură cu reglementarea distribuției pâinei în localitate.

A fost pusă în funcțiune moara de porumb Nr. 4

Terminându-se lucrările de revizie generală, acum două zile Comitetul provizoriu al Orașului a pus în funcțiune moara de porumb Nr. 4 dela Podul de fier.

Lucrările depe șantierul Țuțora

Intreprinderea de Construcție a Comitetului provizoriu al Orașului a luat măsuri pentru intensificarea lucrărilor de pe șantierul Țuțora.

Zilnic sosesc pe șantier materialele necesare. Până în prezent sau așezat 42o metri liniar de bordură. Zilele acestea se lucrează la așternutul fundației, urmând ca imediat după terminarea acestor lucrări să înceapă pavarea șoselei,

Valorificarea resurselor locale

Comitetul Provizoriu al Orașului a început lucrările de conrtruire a unei crescătorii de porci în târgușorul Nicolina.

Această crescătorie va avea o suprafață de 66o m.p.

Zilele trecute au fost terminate lucrările de fundație iar acum se lucrează la zidărie.

Se îmbunătățește calitatea pâinii

Datorită eforturilor muncitorilor, centrele de fabricație a pâinei Nr. 4 și 7, folosind metodele de lucru ale centrelor Nr. 5 și 7, au reușit zilele trecute să îmbunătățească simțitor calitatea pâinii. Prin grija Comisiei de întreceri Socialiste, Maiștrii Centrelor fruntașe vor introduce metodele lor de lucru tuturor Centrelor pentru îmbunătățirea calității pâinii.

Comisiunea de întreceri socialiste studiază posibilitatea înființării unei brigăzi de calitate, a căror metode de lucru vor servi drept exemplu tuturor muncitorilor.

LA IAȘI
Incepe faza județeană a Campionatului Național de Tenis

La 5 August începe în orașul nostru faza județeană a Campionatului Național de Tenis, pentru: simplu masculin cat. III, dublu masculin cat. II simplu femenin.

La 10 August [illegible] campionatu [illegible] jucători lor cat. II.

Inscrierile se fac la Comisia de tenis. Taxa de înscriere 50 lei. Jocurile sunt eliminatorii. Se pot înscrie jucători din toate colectivele sportive afiliate.

Dosar No, 293 | 950

Republica Populară Română

Judecătoria Mixtă Iași

Copie de pe dispozitivul cărți de judecată de divors No. 75 din 29 Iunie 1950.

Pentru aceste motive

HOTARAȘTE

Admite acțiunea de divorț intentată de reclamanta Maria Fabian, născ. Stoian, domiciliată în Iași, str. Suzana Pârvulescu No. 64, împotriva soțului ei Ioan Fabian, cu același domiciliu, astăzi necunoscut,

Declară desfăcută căsătoriea dintre susnumiții, celebrată de ofițerul stării civile al Primăriei Comunei Iași, cu actul de căsătorie No. 207 din 20 Aprilie 1936.

Cu apel.

Dată și pronunțată în ședința publică astăzi 29 Iunie 1950.

Judecător ss, Dobrovici

Grefier Șef ss. I. Istrate

Pentru conformitate

Arhivar Șef ss. I. Ștefan

Mica publicitate

PIERDUT Bulet. Bir. Pop. Iași pe numele Crijonovschi Gheorghe str. Vlădiceni No. 16. Il declar nul.

PIERDUT Cartele de îmbrăcăminte și Bulet. Bir. Pop. Botoșani pe numele Magdalena Bulea. str. Lahovari 35. Le declar nule.

PIERDUT carnet de vizite medicale No. 621946 pe numele Leibovici Sora-farmacistă. Il declar nul.

Citiți zilnic

„OPINIA"

țări — luând recent cuvântul la o Comisie a Congresului Statelor Unite, a cerut alocații suplimentare pentru intesificare luptei împotriva așa numitelor „elemente subversive". Iar drept „elemente subversive" cercurile conducătoare din America de astăzi îi consideră pe luptătorii activi pentru pace.

Recent în fața comisiei Camerii reprezentanților pentru cercetarea activității „antiamericane" a fost chemat unul din cnoducătorii „Conferinței muncitorești pentru pace din New York", Marcel Sherer. Inchizitorii de astăzi l-au supus pe Sherer unui interogatoriu. I s'au pus 40 de întrebări. Membrii comisiunii căutau să găsească un motiv pentru ca să aducă „Conferinței muncitorești pentru pace" din New York învinuirea de a fi o „Organizație subversivă". Sherer a refuzat să răspundă la aceste întrebări provocatoare. El a arătat că chemarea lui în fața Comisiei nu este nimic altceva decât una din încercările de a înăbuși mișcarea pentru pace din țară.

Foarte caracteristic este că ziarele reacționare, care până de curând treceau sub tăcere lupta pentru pace, acum, când în Statele Unite a început campania pentru strângerea de semnături pe apelul dela Stockholm sunt serios alarmate. Ele nu mai pot ascunde faptul că mișcarea pentru pace se desfășoară și în rândurile poporului american; ele fac tot posibilul pentru a calomnia și ponegri această mișcare.

Speriați de succesele partizanilor păcii, ziarul profascist „Daily Mirror" cere interzicerea oricărei propagande pentru semnarea Apelului dela Stockholm.

In lupta lor împotriva forțelor păcii, imperialiștii din Statele Unite folosesc vârfurile reacționare ale mișcării sindicale americane. Leaderii de dreapta ai ambelor centre sindicale din Statele Unite, Federația Americană a Muncii, cât și Congresul Sindicatelor Industriale sprijină nelimitat politica agresivă a guvernului din Statele Unite. Green, Dubinski, Murray, Reuter, Carey și alți boși sindicali au intensificat în ultimul timp prigoana împotriva aripii progresiste a mișcării sindicale americane.

Agresiunea Statelor Unite împotriva poporului corean este însoțită de o nouă isterie războinică și de o propagandă mincinoasă pe care ațâțătorii la război o desfășoară în interiorul Americii, cu scopul de a înșela și prosti poporul american.

Totuși pe zi ce trece, un număr din ce în ce mai mare de americani își dau seama că Wall-Street-ul împinge pas cu pas țara spre un război deschis. Iată de ce cercurile progresiste ale americanilor cer retragerea armatelor americane din Coreea și încetarea agresiunii criminale împotriva poporului coreean.

Este caracteristic faptul că din milionul de semnături ale americanilor pe Apelul dela Stockholm, 400 de mii au fost strânse după ce președintele Truman a dat ordinul cu privire la intervenția militară în Coreea.

Mișcarea partizanilor păcii din Statele Unite se desvoltă într'o atmosferă de teroare și prigoniri din partea reacțiunii. In lupta pentru cauza lor dreaptă și nobilă, partizanii păcii au de întâmpinat greutăți serioase.

Incă nu toți partizanii păcii din Statele Unite și-au dat pe deplin seama că bunele intenții pacifiste nu pot să înfrâneze politica de subminare a păcii. Partizanilor păcii din Statele Unite le lipsește încă organizarea în lupta împotriva acțiunilor criminale ale agresorilor imperialiști. Totuși primul milion de semnături depuse de către americani pe Apelul dela Stockholm dovedește că ațâțătorii la război nu vor reuși să înăbușe în poporul american năzuința spre pace.

Mișcarea pentru pace atunci când cuprinde milioane de oameni, devine o piedică serioasă în calea clicii criminale a ațâțătorilor la război.

CINEMA „TIMPURI NOUI"

Prezintă cu începere de Luni 31 Iulie până Duminică 6 August 1950

Un program variat compus din:

POVESTEA UNUI INEL

ZILE PUȘCHINIENE

Jurnal „ROMFILM": Nr. 26

Jurnal U. R. S. S. de azi

ȘTIINȚA și TEHNICA Nr. 11

Intrarea generală Lei 15

GRĂDINA ȘI SALA CINEMA „SIDOLI"

Prezintă cu începere de Vineri 28 Iulie până Miercuri 2 August 1950

O producție a Studioului „MOSFILM"

Căi albastre

— cu —

PAVEL CADOCINICOV

ANA LISIANSKAIA

IURII LIUBIMOV

Complectare Jurnal „ROMFILM"

CINEMA „PUȘKIN"

Prezintă cu începere de Luni 31 Iulie până Duminică 6 August 1950

PREMIERĂ

O producție a studioului din TBILISI

Rapsodia caucaziană

(David Guramisvili)

— cu —

GEORGE SAVGULIDZE

A. I. OLIADZE

S. GAMBASIDZE

Complectare Jurnal „ROMFILM"

Abonați-vă la „Opinia"

ULTIMELE ŞTIRI

Măreţul succes al cinematografiei sovietice la festivalul internaţional cinematografic

PRAGA, 1 (Agerpres). — La 30 Iulie a luat sfârşit la Karlovy Vary festivalul internaţional cinematografic, când au fost anunţate rezultatele privitoare la decernarea premiilor pentru producţiile cinematografice prezentate la festival. Premiul I globul de cristal a fost decernat remarcabilei producţii a studiourilor sovietice — filmul „CADEREA BERLINULUI".

In mijlocul aplauzelor furtunoase ale participanţilor la festival şi ale reprezentanţilor opiniei publice cehoslovace, primul ministru al R. Cehoslovace, Antonin Zapotocky, a înmânat premiul regisorului M. Ciaureli şi ministrului adjunct al Cinematografiei al U.R.S.S., Semenov, şeful delegaţiei cineaştilor sovietici.

„Premiul Păcii" a fost decernat filmului sovietic tehnicolor „Complotul condamnaţilor". „Premiul muncii' a fost decernat filmului sovietic tehnicolor „Cazacii din Cuban". Premiile au fost înmânate regisorilor M. Kalatozov şi Pariev.

„Premiul lupta pentru libertate" a fost decernat filmului „Fiicele Chinei", producţie a tinerei arte cinematografice a R. P. Chineze.

„Premiul lupta pentru progresul social" a fost decernat filmului sovietic „Oameni călîţi". Premiul pentru cea mai bună regie a fost decernat lui Pudovkin, regisorul filmului sovietic „Jukoski". Filmul sovietic tehnicolor „Oameni curajoşi" a fost premiat ca cea mai bună producţie tehnicoloră. Compozitorul muzicii filmului „Cazacii din Cuban", Dunaevski, a fost premiat pentru cea mai bună muzică de film. Premiul pentru cel mai bun film documentar de lung metraj a fost decernat filmului „Tinereţea lumii", realizat prin colaborarea cineaştilor sovietici.

Filmul sovietic tehnicolor „Povestea pădurii" a fost premiat ca cel mai bun film de popularizare a ştiinţei.

In mijlocul aplauzelor furtunoase ale participanţilor, profesorul Brusii, preşedintele juriului, a anunţat hotărîrea juriului de a decerna premiul pentru cel mai bun film-jurnal de lung metraj, filmului documentar „Cântecul prieteniei", produs de studiourile cinematografice din R. P. D. Coreea.

Premiul pentru cel mai bun film de scurt metraj a fost decernat filmului documentar francez „Omul pe care îl iubim cel mai mult", care ilustrează dragostea neţărmurită a oamenilor muncii din Franţa pentru învăţătorul şi conducătorul popoarelor din întreaga lume, Iosif Vissarionovici Stalin.

Juriul a decernat deasemenea o serie de diplome de onoare următoarele filme şi următorilor cineişti:

„Consiliul zeilor", producţie a R. D. Germane; „Răsună Valea", film românesc; „Stăvilarul", producţie slovacă; „O victorie ciudată", produs de regisorul american Leo Hurwitz şi „Pâinea noastră cea de toate zilele" filmul regisorului american Dmitryk, aflat acum în închisoare pentru activitatea sa progresistă. Deasemenea a fost acordată o menţiune şi unui film bulgar.

După decernarea premiilor, Antonin Zapotocki, primul ministru al Republicii Cehoslovace, a rostit o cuvântare în care a arătat că festivalul internaţional cinematografic dela Karlovy a demonstrat noile succese uriaşe realizate de cinematografia din Uniunea Sovietică care se află, în fruntea luptei popoarelor pentru pace şi democraţie, precum şi succesele obţinute de cinematografia ţărilor de democraţie populară.

Premiile Congresului Mondial al Partizanilor Păcii

BUDAPESTA 1 (Agerpres). — MTI transmite:

Comitetul Permanent al Congresului Mondial al Partizanilor Păcii a instituit 3 premii de câte 5 milioane franci fiecare spre a fi distribuite unui film, unei opere literare şi unei opere de artă plastică, care vor contribui în modul cel mai eficace la lupta pentru cauza păcii.

La 18 August se va întruni la Praga un juriu care va supune Congresului Mondial al Partizanilor Păcii cele mai bune lucrări prezentate la concurs.

Preşedintele juriului va fi Pietro Nenni, secretar general al Partidului Socialist Italian.

Federaţia Mondială a Tineretului Democrat a prezentat la acest concurs filmul documentar în culori al Festivalului Mondial al Tineretului dela Budapesta, intitulat „Tineretul lumii". Acest film este o producţie comună sovieto-ungară.

Armata Populară coreeană atacă puternic importanta localitate Kumcion

TOKIO 1 (Agerpres)— După cum transmite un corespondent al Agenţiei France Presse, pe frontul din Coreea continuă în toate sectoarele ofensiva generală a Armatei Populare de eliberare.

Importantul centru strategic Kumcion este atacat puternic dela Nord, dela Vest şi dela Sud, de către unităţile Armatei Populare, care au ajuns în împrejurimile statului Oksangdonk situat la 18 km. Nord, şi în împrejurimile localităţii Chirye, situată la 18 km. Sud de Kumcion.

Divizia I-a americană de cavalerie, care nu poate rezista înaintării unităţilor Armatei Populare, cu toate ordinele date de generalul Walker, a fost silită să se retragă pe noi poziţii.

Unităţile blindate ale Armatei Populare au depăşit cu 20 km. nodul de cale ferată Kociang, recent eliberat, situat la 50 km. Sud de Kumcion, şi înaintează acum pe şoseaua care duce spre Taegu.

La Sud, unităţile Armatei Populare înaintează în regiunea Chinju, la 90 km. de Pusan.

TOKIO 1 (Agerpres)— După cum transmite France Presse, în luptele din jurul importantului centru strategic Kociang, unităţile armatei americane de invazie au pierdut sute de prizonieri şi peste o mie de morţi şi răniţi.

ELIBERAREA ORAŞELOR ANYI ŞI KOCIHAN

PHYONGYANG, 1 (Agerpres). — TASS transmite:

Potrivit postului de radio Phyongyang, Inaltul Comandament al Armatei Populare a R. P. D. Coreene a dat în dimineaţa zilei de 30 Iulie următorul comunicat:

Pe toate fronturile, unităţile Armatei Populare continuă să dea lupte crâncene cu trupele americane. Unităţile Armatei Populare, care înaintează în districtul ANYI (Angi), în provincia Kensanul de Sud, sdrobind rezistenţa trupelor americane, au eliberat localitatea Anyi la 28 Iulie. In luptele care au avut loc pentru eliberarea localităţii Anyi, unităţile Armatei Populare au făcut prizonieri şi au capturat numeroase trofee. Inamicul a suferit pierderi grele.

La 29 Iulie, şapte bombardiere americane au încercat să efectueze un atac asupra regiunii Phyngyang. In urma operaţiunilor încununate de succes ale forţelor aeriene ale armatei populare, bombardierele americane au fost împrăştiate înainte de a ajunge asupra obiectivului.

★

PHYONGYANG, 1 (Agerpres). — TASS transmite:

Postul de radio Phyongyang anunţă că Inaltul Comandament al Armatei Populare a RPD Coreene a dat în seara zilei de 30 Iulie următorul comunicat:

Pe toate fronturile, unităţile armatei populare au continuat să dea lupte crâncene cu trupele americane. La 29 Iulie, după lupte grele, unităţile Armatei Populare, sdrobind rezistenţa inamicului, au eliberat complet oraşul Kocihan (Kiosio).

In luptele care au avut loc pentru eliberarea acestui oraş, unităţile armatei populare au făcut peste 100 prizonieri şi au capturat numeroase trofee, printre care 45 autovehicule, opt mitraliere, un mare număr de puşti, carabine şi alt armament.

O delegaţie a muncitorilor metalurgişti britanici vizitează Uniunea Sovietică

MOSCOVA 1 (Agerpres) — O delegaţie a sindicatului unit al muncitorilor metalurgişti din Marea Britanie, în frunte cu secretarul general al sindicatului, James Gardner, vizitează în prezent Uniunea Sovietică.

Delegaţia a sosit la Moscova la 23 Iulie în urma invitaţiei C. C. al sindicatului muncitorilor metalurgişti sovietici.

La Moscova delegaţia a vizitat mausoleul lui Lenin, monumentele istorice ale oraşului Moscova şi expoziţia darurilor făcute lui I. V. Stalin de întreaga lume cu prilejul împlinirii a 70 de ani.

Ei au vizitat deasemeni uzina de automobile Stalin cu palatul său de cultură precum şi stadionul Dinamo şi metropolitanul din Moscova.

La 26 Iulie delegaţia a fost primită de Kuznetov, preşedintele Consiliului Central al Sindicatelor Sovietice.

La 29 Iulie, delegaţia a plecat cu avionul la Soci.

R. Polonă exportă legume

VARŞOVIA 1 (Agerpres) Datorită recoltei îmbelşugate de cartofi timpurii, conopidă şi castraveţi din R. Polonă, a făcut posibilînceperea exportului acestor legume.

In cel mai scurt timp, vor fi expediate primele transporturi de cartofi în R. D. Germană.

Depunerea lucrărilor pentru „Premiul de Stat al R. P. R."

— Înştiinţare —

Se aduce la cunoştinţa celor care au creiat în cursul anului 1949 opere deosebit de valoroase ce contribuie la construirea socialismului şi care vor să candideze la „Premiul de Stat al R. P. R." că pot trimite lucrările până cel mai târziu la 15 Septembrie 1950, pe adresa: Comitetul Premiului de Stat, Bucureşti, Calea Victoriei nr. 133.

Partidul Comunist Englez cere retragerea imediată a tuturor trupelor străine din Coreea

LONDRA 31 (Agerpres) — Din iniţiativa secţiei din Hampstead a Partidului Comunist Englez a avut loc la primăria din Hampstead (Nord Vestul Londre) un meeting la care au participat peste 2500 persoane.

Participanţii la meeting au adoptat o rezoluţie în care se cere retragerea imediată a tuturor trupelor străine din Coreea. Rezoluţia cere ca ei să retragă trupele din Coreea şi să obţină conducerea Consiliului de Securitate şi participarea reprezentantului guvernului Central Popular al R.P. Chineze şi cu ascultarea reprezentanţilor R.P.D. Coreene.

La meeting a luat cuvântul Palme Dull membru în Comitetul Executiv al P. C. care a conturat evenimentele din Coreea. Arătând că americanii au pregătit de multă vreme agresiunea din Coreea, Palme Dutt a încheiat cu cuvintele: „Ori cine urmăreşte desfăşurarea evenimentelor, îşi dă seama cine poartă răspunderea războiului din Coreea".

Muncitorii agricoli din R. Cehoslovacă vizitează sovhozurile şi colhozurile sovietice

STALINO 1 (Agerpres).— Membrii delegaţiei de muncitori agricoli dela fermele de stat din Republica Cehoslovacă au vizitat cele mai mari sovhozuri din regiunea Stalino.

Oaspeţii au luat cunoştinţă de organizarea bazelor furajere pentru vite şi de modul de îngrijire a vitelor în timpul verii. Ei au vizitat ferme pentru creşterea vitelor de rasă şi au asistat la desfăşurarea lucrărilor de strângere a recoltei.

Premianţii concursului internaţional al muzicienilor-executanţi pentru premiul Bach pe 1950

BERLIN 1 (Agerpres)-După cum s'a anunţat anterior, cu prilejul comemorării a 200 ani de la moartea marelui compozitor german Johann Sebastian Bach, s'a organizat la Leipzig concursul internaţional al muzicienilor-executanţi pentru premiul internaţional Bach pe 1950.

La concurs au participat şi tineri executanţi sovietici. Anunţând rezultatele concursului, presa democrată berlineză a arătat că aceasta demonstrează noile succese reputate de muzicienii sovietici.

Premiul I pentru piano a fost obţinut de T. Nicolaeva (Moscova) iar premiul II de G. Fedorova (Leningrad) şi M. Fedorova (Moscova).

Premiul I pentru vioară s fost acordat lui Igor Dezrodnai (Moscova) premiul al doilea a fost obţinut de M. Waiman (Leningrad) şi A. Gorchov (Moscova), iar premiul III a fost obţinut de V. Hontlinc (Germania occidentală) şi A. Fadaş (R. P. Ungară).

La Nisa

Intâlnirea tineretului luptător pentru pace din Italia şi Franţa

PARIS 1 (Agerpres). — Intre 13 şi 20 August va avea loc la Njsa (Franţa) întâlnirea între reprezentanţii tineretului luptător pentru pace francez şi italian. Această întâlnire, care se va desfăşura sub lozinca luptei pentru pace, se va ţine cu prilejul închiderii ştafetei păcii, care a fost organizată pe teritoriul ambelor ţări.

După cum anunţă ziarele democrate franceze, Paul Robenson, cunoscutul luptător progresist şi cântăreţ negru american, a declarat că va sosi în Franţa pentru a saluta tineretul francez şi italian cu prilejul întâlnirii reprezentanţilor.

Numeroşi artişti cunoscuţi şi sportivi din Franţa au declarat deasemenea că vor sosi la Nisa pentru a saluta pe tinerii luptători pentru pace din Franţa şi Italia.

Feroviarii norvegieni vizitează Uniunea Sovietică

MOSCOVA 1 (Agerpres). O delegaţie de muncitori feroviari norvegieni vizitează în prezent Uniunea Sovietică în urma invitaţiei Consiliului Central al sindicatului muncitorilor sovietici.

In cursul şederii la Moscova, delegaţia a vizitat Kremlinul, depoul de locomotive „Ilici" al căilor ferate vestice, galeria de artă „Tretiakov", stadionul Dinamo, precum şi diferite monumente istorice ale oraşului.

Membrii delegaţiei au vizitat deasemenea întreprinderile metalurgice din oraşul Liublino şi tabăra de pionieri a combinatului de construcţii subterane din apropiere de Moscova.

La 28 Iulie, delegaţia a fost primită de Kuznetov, preşedintele Consiliului Central al Sindicatelor Sovietice.

Clica conducătoare din Turcia s'a demascat ca aţâţătoare la război

ANKARA 1 (Agerpres).— Ziarul Rudret publică un articol intitulat „O hotărîre pripită", în care autorul îşi exprimă nemulţumirea faţă de guvernul turc de a trimite trupe în Coreea.

Autorul articolului scrie: „Această hotărîre a fost luată după sosirea unui senator american în Turcia. Nici chiar în colonii o astfel de hotărîre nu s'ar fi luat cu atâta grabă. Ce înseamnă aceasta oare dacă nu lipsă de respect faţă de popor şi parlament!".

Uriaş val de nemulţumire st ârnit în Germania Occidentală împotriva recrutării de mercenari pentru Coreea

BERLIN 1 (Agerpres) Ziarul Neues Deutschland publică o ştire care arată că autorităţile de ocupaţie din sectoarele occidentale ale Berlinului recrutează în mod sistematic mercenari germani pentru agresiunea americană din Coreea. Ziarul scrie că la sediul unităţilor militare franceze de ocupaţie din Frohnau (sectorul francez al Berlinului) a fost instalat un „birou de recrutare", pentru aşa numiţii voluntari care vor să lupte în Coreea. Deasemenea un birou de recrutare există şi în sectorul englez de ocupaţie. Funcţionarii acestui birou au ordin să păstreze cel mai strict secret asupra activităţii lor.

Agenţii bine plătiţi care reprezintă birourile de plasare din sectoarele occidentale ale Berlinului, de pildă Tiergarten şi Reinickendorf, promit „slujbe" în Coreea şi că îi trimit pentru stabilirea condiţiunilor".

Ziarul Neues Deutschland scrie că acest sistem nerusinat de a recruta someri din sectoarele occidentale ale Berlinului drept mercenari americani în Coreea a trezit un uriaş val de indignare în sânul populaţiei.

O importantă comunicare privind contribuţia în muncă

Se aduce la cunoştinţa tuturor instituţiilor, întreprinderilor şi particularilor, că în conformitate cu dispoziţiunile legale în vigoare sunt obligaţi a îndeplini în natură, contribuţia în muncă, cu mijloacele de transport ce posedă.

Dispoziţiunile legale în vigoare, nu admit nici o scutire şi nu permit nici o amânare.

Se atrage atenţia tuturor celor interesaţi, că în afară de amenzile corespunzătoare pentru orice întârziere, cei răspunzători de neîndeplinirea acestor obligaţiuni, vor fi trimişi în judecată pentru sabotarea planului de lucru conf. Dec. 183 | 1949.

PHYONGYANG 1 (Agerpres)— Tass transmite:

Zilele acestea a avut loc în oraşul Cionciu (Seisu) o întrunire a prizonierilor de război din aşa numita „armată a apărării naţionale" a trădătorului Li Sîn Man.

Prizonierul Kim Don Sun, luând cuvântul la întrunire a declarat: „Am fost înşelaţi de Li Sîn Man şi am ridicat armele împotriva Patriei şi a poporului. Nu vom putea răscumpăra greşeala noastră în faţa Patriei şi a poporului decât prin participarea la lupta pentru sdrobirea imperialiştilor americani şi a bandelor lui Li Sîn Man".

Ceilalţi vorbitori, Lim Cian Dun, locotenentul Kim Don Nim şi alţii, şi-au exprimat indignarea faţă de atrocităţile comise de imperialiştii americani şi de banda de trădători a lui Li Sîn Man, după care au cerut să fie trimişi pe front împotriva agresorilor.

Astăzi la ETACS se face plata Ajutorului Familial de Stat

O comisiune a Comitetului Provizoriu orăşenesc se va deplasa astăzi după amiază, orele 16,30 la Intreprinderile Edilitare ETACS pentru a efectua plata Ajutorului Familial de Stat.

Efectuarea acestei plăţi la locul de producţie, dovedeşte grija faţă de oamenii muncii a organelor locale ale Puterii de Stat.

Plata Ajutorului Familial se va face numai mamelor, în baza buletinului de identitate.

BIBLIOTECA UNIVERSITĂȚII -IAȘI

ANUL 48 NR. 1177

4 PAGINI 4 LEI

Joi 3 August 1950

ABONAMENTE
Lei 360 ..... 3 luni
Lei 5000 Intreprinderi, Autorități pe un an

Atelierele tipografice
IAȘI Str. ȘTEFAN CEL MARE 50-52

OPINIA

ZIAR POPULAR COTIDIAN

Redacția
IAȘI, Str. Cuza Vodă 1 (etav)
Administrația
IAȘI, Str. Cuza Vodă. 1

TELEFOANE
REDACȚIA Nr. 1209
ADMINISTRAȚIA Nr. 2042
TIPOGRAFIA Nr. 1210

Un pas înainte pe drumul construirii comunismului

Conduși de Partidul Comunist (bolșevic), prin luptă dârză, oamenii sovietici au înfăptuit socialismul, au realizat orânduirea socială superioară în care omul eliberat de sub exploatare muncește pentru o viață fericită de construcție pașnică.

Înfăptuirea socialismului, așa cum spune și tovarășul Stalin, nu se poate face decât printr'o muncă susținută: „...*socialismul poate învinge numai pe baza unei înalte productivități a muncii, mai înaltă decât sub capitalism, pe baza unui belșug de produse și de tot felul de articole de consum, pe baza unei vieți îndestulate și civilizate a tuturor membrilor societății omenești*" (Problemele leninismului, pag. 785).

Oamenii sovietici au muncit astfel cu abnegație, cu nestăvilit elan, ridicând întregi orașe industriale, inventând mașini, electrificând satele, construind metrouri și centrale electrice hidraulice, luptând pentru recolte bogate și înălțând palate de cultură „*Trăsătura caracteristică a revoluției noastre stă în faptul că ea a dat poporului nu numai libertate, ci și bunuri materiale putința unei vieți îmbelșugate și civilizate*", spune tovarășul Stalin. „*Iată dece la noi, viața a devenit veselă și iată pe ce teren a crescut mișcarea stahanovistă*" (Problemele leninismului, pag. 793).

Realizând socialismul oamenii sovietici n'au încetat lupta. Cu un și mai nestăvilit avânt, ei luptă acum pentru făurirea societății fără clase, pentru înfăptuirea comunismului.

Pentru atingerea acestui suprem scop, oamenii sovietici luptă cu normele și învingând greutățile realizează și depășesc planurile cincinale.

Făcând bilanțul primului plan cincinal, tovarășul Stalin a arătat forțele principale care au asigurat victoria istorică a socialismului.

Acestea sunt: „*înainte de toate, activitatea și spiritul de abnegație, entuziasmul și inițiativa maselor de milioane de muncitori și colhoznici, care, împreună cu inginerii și tehnicienii, au dat dovadă de o uriașă energie în desfășurarea întrecerii socialiste și a udărniciei. Nu poate fi nicio îndoială că fără aceasta noi nu ne-am fi putut atinge scopul nu am fi putut face niciun pas înainte*" (Problemele leninismului, pag. 636).

Aceleași forțe, călite astăzi în focul luptelor pentru Apărarea Patriei și stimulate de lupta pentru pace, îndeplinesc și depășesc Planul de Stat, mijloc de făurire a comunismului.

„*Comunicatul asupra rezultatelor îndeplinirii Planului de Stat pentru desvoltarea Economiei Naționale a U.R.S.S. pe cel de al doilea trimestru al anului 1950*" arată ritmul mereu crescând al producției Uniunii Sovietice, felul în care întăresc oamenii sovietici semnăturile puse pe Apelul dela Stockholm.

Fiind liberi, îndrumați de Partidul Comunist (bolșevic) și știind că muncesc pentru binele comun, oamenii sovietici își sporesc necontenit eforturile pentru realizarea și depășirea Planului de Stat, pentru construirea comunismului și consolidarea păcii.

Astfel, în comunicat se anunță că „*Planul producției globale a industriei U.R.S.S., pe cel de al doilea trimestru al anului* 1950, *a fost îndeplinit în ansamblul său cu* 103 *la sută*", ceeace înseamnă o creștere cu 21 la sută față de trimestrul al doilea al anului 1949. Singurul sector în care Planul nu a fost depășit este cel al pisciculturii.

Din comunicat reese deasemeni faptul că:

„In comparație cu cel de al doilea trimestru al anului 1949, în cel de al doilea trimestru al anului 1950 în numeroase ramuri industriale, consumul de materii prime, combustibil și energie electrică pe unitate de producție a fost redus, obiectivul fixat pentru cel de al doilea trimestru al anului 1950, în ce privește reducerea prețului de cost al producției, a fost depășit. In cel de al doilea trimestru al anului 1950, prețul de cost al producției, în prețuri comparative a scăzut cu 6 la sută".

O cantitate însemnată de produse a fost deasemeni realizată peste prevederile planului, ele fiind sau bunuri de un larg consum sau cele necesare desvoltării principalelor ramuri ale industriei:

„In cel de al doilea trimestru a fost produsă peste prevederile planului o însemnată cantitate de oțel, metale neferoase, căr-

TR. TANEA

(continuare în pag. 3-a)

Intr'o atmosferă sărbătorească și plină de entuziasm membrii Gospodăriei Agricole Colective din Bălțați au predat cota de colectare.

Cliseul — stânga: Președintele Gospodăriei Agricole Colective, Gh. Popa, primind chitanța Nr. 1;

dreapta: o coloană de căruțe îndreptându-se spre centrul de colectare.

In întâmpinarea Congresului
Comitetul de luptă pentru pace dela fabrica metalurgică „23 August" își intensifică activitatea

In urma agresiunii criminale a imperialiștilor americani în Coreea, oamenii muncii din țara noastră au strâns și mai mult rândurile în jurul Comitetului Permanent al Partizanilor Păcii din Republica Populară Română.

Zi de zi ei dau tot mai mult dovadă, prin noi și măreațe realizări, că sunt consecvenți apărători ai păcii.

In această luptă clasa muncitoare din țara noastră este condusă de experiența puternicului bastion al păcii Uniunea Sovietică în frunte cu marele apărător al păcii Iosif Visarionovici Stalin.

Pentru a antrena și mai mult întreaga massă muncitoare în această acțiune Comitetele de luptă pentru pace și-au intensificat activitatea, îmbunătățindu-și munca.

Comitetul de luptă pentru pace de la fabrica 23 August Își intensifică activitatea

Concentrându-și toată atenția asupra acestei măreațe lupte care a cuprins întreaga massă muncitorească din țara noastră, Comitetul de luptă pentru pace dela fabrica metalurgică 23 August, a trecut imediat la îndeplinirea tuturor sarcinilor trasate de Comitetul Permanent al Partizanilor Păcii din Republica Populară Română și a sarcinilor trasate de către Comitetul Județean de luptă pentru Pace Iași.

In acest scop Comitetul a întocmit un plan de muncă pe care l-au urmărit și îndeplinit zi de zi. Pentru o mai bună reușită a muncii de lămurire și agitație a fost lărgit comitetul dublându-se numărul membrilor. S'au alcătuit șase grupe fiecare grupă având o rază de activitate.

Pe lângă membrii comitetului au mai fost antrenați în această muncă un număr de muncitori tineri și vârstnici, care duc o intensă activitate atât în ca-

AL. RADU

(continuare în pag. 3-a)

POPORUL CHINEZ VOTEAZA PENTRU PACE

de SUNG CING LING

Poporul chinez votează pentru pace. In fiecare oraș și în fiecare sat zeci de milioane de oameni semnează Apelul pentru apărarea păcii,

Din toate provinciile R. P. Chineze sosesc vești îmbucurătoare care arată că tot mai multe grupuri de partizani ai păcii strâng semnături pe Apelul dela Stockholm. Masele uriașe ale poporului chinez s'au încadrat în lupta pentru interzicerea armei atomice.

Poporul ajută armata populară de eliberare să termine cât mai repede războiul, să elibereze pentru totdeauna China de sub jugul imperialismului și să stârpească din rădăcini rămășițele feudalismului. Eliberarea Tibetului și insulei Taiwan vor consolida cauza păcii. După ce aceste sarcini vor fi îndeplinite, poporul chinez va putea să-și consacre întreg timpul și energiile sale refacerii țării.

China puternică și progresistă, în alianță cu alte țări iubitoare de pace, reprezintă un obstacol uriaș în calea atâtătorilor la război din Statele Unite și Marea Britanie.

Stabilizarea actuală a economiei chineze este un element important în lupta pentru pace.

Tratatul de prietenie și asistență mutuală încheiat cu marea noastră vecină și aliată — Uniunea Sovietică, precum și tratatul comercial și acordurile economice ce le avem cu această țară au contribuit la consolidarea forțelor noastre crescânde.

Poporul chinez a luat o atitudine fermă împotriva așa zisului „program european de refacere" și împotriva „pactului Atlantic" prin care imperialiștii americani urmăresc înrobirea popoarelor.

Noi am declarat fățiș că nu dorim ca industria noastră națională să fie distrusă sau înăbușită, așa cum se întâmplă în țările din Europa Occidentală.

Cu ajutorul frățesc al Uniunii Sovietice, poporul chinez va face tot ce îi stă în putință pentru a-și creia propria sa industrie națională și pentru refacerea agriculturii sale.

(continuare în pag. 3-a)

Cursuri pentru îndrumarea profesorilor de educație fizică

Din inițiativa C. C. F. S. și a Secției de Învățământ de pe lângă Comitetul Provizoriu, zilele acestea s'au deschis în orașul nostru cursurile pentru îndrumarea profesorilor de educație fizică.

Aceste cursuri, care vor dura o lună de zile, sunt frecventate de 50 de cursiști compuși din învățători din Județ și profesori de specialitate din Iași.

Pe lângă lecțiile de educație fizică, lecții axate pe complexul de stat G. M. A., se vor preda lecții de Pedagogie, Anatomie și Fiziologie și Marxism Leninism.

Deschiderea cursurilor a avut loc la Liceul de băeți No. 1.

Cu această ocazie a luat cuvântul tov. Sever Vasiliu din partea C. C. F. S., care a arătat rolul actual al sportului de masе din țara noastră, în comparație cu cel din trecut precum și sarcinile care stau în fața cursiștilor.

Secția de învățământ de pe lângă Comitetul Provizoriu a promis tot sprijinul necesar pentru o cât mai bună desfășurare a cursurilor. In acest sens s'au asigurat condițiile de cazare și hrană în mod gratuit, pentru toți cursiștii din Județ.

Un ajutor prețios pentru deschiderea acestor cursuri l-a dat și conducerea cursurilor de I. C. D. care se țin în orașul nostru, recrutând elementele necesare cursurilor de îndrumare sportivă.

Valorificarea deșeurilor

Luptând pentru a avea un procent cât mai mic de deșeuri, muncitorii dela Cooperativa de Producție 30 Decembrie, au confecționat dintr'acestea, în cursul lunei Iulie un număr de 150 perechi sandale pentru copii.

Datorită acestei inițiative, Cooperativa a realizat un beneficiu de cca. 50.000 lei.

Această inițiativă va trebui lărgită într'o mai mare măsură întrucât în întreprinderile ieșene mai sunt mari posibilități pentru valorificarea deșeurilor.

Azerbaidjanul sovietic — un uriaș șantier de construcții

Azerbaidjanul sovietic a devenit un uriaș șantier de construcții. Se construesc zeci de uzine și fabrici noi, sute de case, orășele și orașe.

In apropiere de Bacu s'a terminat construcția celei mai mari fabrici de cărămizi din R. S. S. Azerbaidjană. In orașul Caradag, care este vestit pentru piatra sa de construcție de calitate superioară, va fi dată în curând în exploatare o mare carieră de piatră. La Bacu s'a construit și un combinat uriaș care produce faianță pentru construcții și materiale pentru acoperișul caselor.

Câteva fabrici de cărămizi produc acum noi tipuri de cărămizi pentru împodobirea clădirilor. La fabrica din Tauzse, unică în felul ei, se extinde producția ciamentului decorativ colorat, care este vestit prin trăinicia și frumusețea culorilor.

„A AMUȚIT"...

Truman a anunțat că nu va face nici un comentariu asupra evenimentelor militare din Coreea până când nu va fi în măsură să anunțe rezultatele concrete satisfăcătoare.

(Ziarele

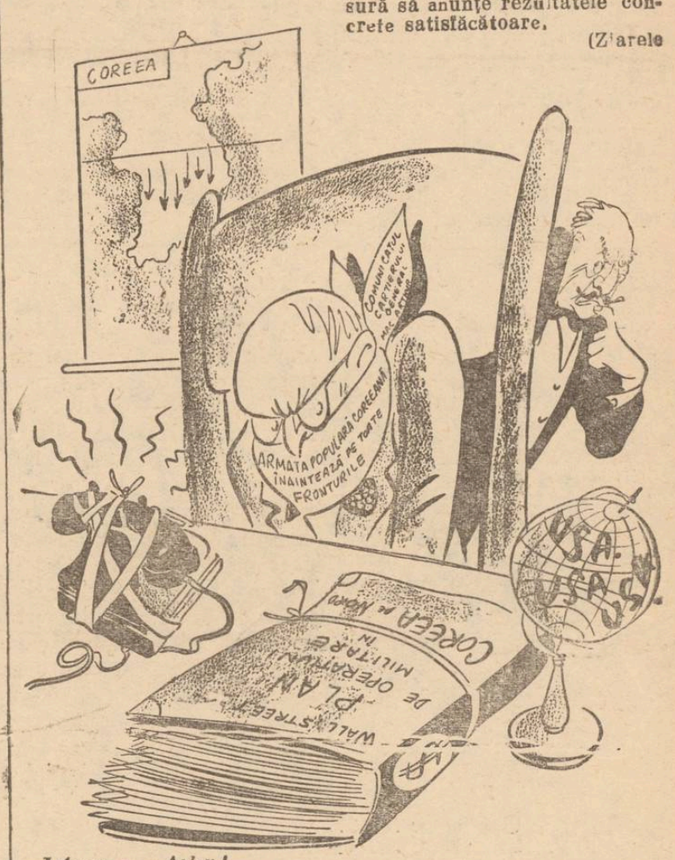

Acheson: — *Aoleu l... Dacă se ține de cuvânt „n'o să-l mai auzim glasul!..*

In Africa de Sud

de căpitanul KALININ

Acum o sută de ani, fregata rusă „Palada", a vizitat portul Capetown din Africa de Sud. Pe acest vas se afla scriitorul rus Ivan Alexandrovici Gonciarov. Făcând o călătorie în jurul lumii, el a ajuns, împreună cu marinarii vasului „Palada", în Africa de Sud, în momentul celei mai înverșunate lupte pentru libertate și independență a triburilor de negri din această regiune, împotriva colonialiștilor englezi.

Cu acest prilej, Goncearov a scris despre triburile cafrilor și zulușilor. In nuvela sa „Fregata Pallada" el se referă în repetate rânduri la bestiala asuprire colonială din Africa de Sud.

„Englezul este aici devăratul stăpân", afirmă scriitorul. Iar negrul? Iată un negru frumos, bine făcut, el cară un colet în spinare, acesta este „un culi" — un hamal... Acest negru mătură străzile... Intotdeauna, negrul este mâna de lucru, sclavul, iar dacă din punct de vedere juridic este considerat liber, situația sa nu se deosebește, de fapt, cu nimic de aceea a sclavului. Englezul flegmatic dă cu dispret ordine negrului, dispune de el, comandă, — stând la răcoare pe balconul vilei sale".

In timp ce „Pallada" ancorase în portul Capetown, un grup de marinari, împreună cu scriitorul rus, au făcut o călătorie în interiorul regiunii.. „Aceste regiuni sunt locuite de olandezi și englezi, — scrie Gonciarov. Dar, unde este poporul localnic, — negrii? Unde sunt băștinașii acestui ținut? In zadar veți căuta populația neagră".

Colonialiștii englezi au distrus fără cruțare pe zuluși, cafri și hotentoți, — băștinașii Africei de Sud. Negrii au luptat curajos pentru independența lor. Multe triburi se unesc și luptă cu înverșunare contra cotropitorilor, — scrie I. Gonciarov.

Dar ce puteau face arcul și săgețile împotriva armelor de foc? Intr'unul din războaiele duse de englezi contra localnicilor, au fost exterminați mii de oameni din tribul matabela. Fără a face deosebire între femei și bărbați, copii și bătrâni, englezii i-au ucis pe toți la fel.

Scriitorul Goncearov și ofițerii fregatei „Palada" au obținut permisiunea de a vizita pe conducătorul cafrilor, Seiolo, pe care englezii l-au luat prizonier într'una din lupte. Seiolo era ținut într'o casă mică, înconjurată de un zid înalt de piatră. Intrarea în curte era închisă cu zăbrele, fiind păzită cu strășnicie. Vizitându-l pe Seiolo, ofițerii vasului „Pallada" i-au adus daruri. Aflând că în fața lui se află oameni ruși, conducătorul cafrilor iubitori de libertate, s'a sculat în picioare salutându-i cu respect.

★

O sută de ani după călătoria fregatei "Pallada"; vasul sovietic din al cărui echipaj făceam parte și eu,

(continuare în pag. 2-a)

In U. R. S. S. sunt 300.000 de biblioteci

Marele scriitor rus Maxim Gorki spunea că „nivelul de cultură al unui popor are ca unitate de măsură numărul de cărți și ziare tipărite în cuprinsul țării".

Cărțile autorilor clasici sunt editate în Țara Sovietică în 119 limbi, printre care în mai mult de 40 de limbi ale unor popoare ce n'avuseseră înainte de Revoluție un alfabet scris.

Operele lui Puşkin au fost tipărite în timpul Puterii Sovietice într'un tiraj total de 50 milioane exemplare.

Lucrările scriitorilor contemporani, cărțile cu subiecte politice, agricole, de popularizare științifică, pentru copii apar în URSS în tiraje de milioane. De pildă, editura de stat a literaturii pentru copii, unică în lume în genul ei, Detghiz, a editat pentru copii, numai în ultimul timp aproape 100 milioane de cărți.

Cu toate aceste tiraje uriașe, cărțile sunt repede cumpărate în URSS. Multe familii ale oamenilor muncii au bogate biblioteci personale.

Adevărate focare ale culturii socialiste sunt bibliotecile de stat și cele obștești.

Numărul bibliotecilor din Țara Sovietică crește extraordinar de repede. În prezent funcționează în Uniunea Sovietică 300.000 de biblioteci, care dispun de un fond de 600 milioane cărți.

Biblioteca unională de stat „Lenin" din Moscova, una din cele mai mari colecții de cărți din lume, numără aproape 14 milioane de volume. Comorile acestei biblioteci le pot utiliza nu numai locuitorii capitalei, ci și cititori din alte localități. 3.000 de biblioteci, republicane, ținutale, regionale, de uzină și ale instituțiilor de învățământ superior capătă cărți dela biblioteca „Lenin" pe baza unui abonament între biblioteci.

Un mare merit al bibliotecii „Lenin" constă în faptul că ea a obținut 20.000 de microfilme în care sunt reproduse peste 9 milioane de pagini ale unor foarte rare manuscrise și cărți. Datorită acestui fapt, cele mai largi cercuri de cititori pot avea acces la cele mai diferite exemplare unice.

Au fost înființate în cuprinsul țării zeci de mii de biblioteci ale sindicatelor. În cele mai îndepărtate raioane își desfășoară cu succes activitatea lor aceste focare ale cuturii socialiste. Muncitorii, colhoznicii, funcționarii, venind la cluburi e și sălile lor de lectură, studiază cu mult interes lucrările lui V. I. Lenin și I. V. Stalin, citesc operele lui Lev Tolstoi și Maxim Gorki, Alexandru Fadeev și Romain Rolland, Vladimir Maiakovski și William Shakespeare...

Între satele și colhozurile îndepărtate din insula Sahalin și din ținutul Stavropol, din ținutul Alta și din regiunea Kaliningrad, în total în 24 de regiuni și ținuturi ale țării, fac curse camioane special utilate pentru a aduce cărți colhoznicilor în tot timpul anului.

Maria Davidiceva, o simplă țărancă, a înființat cu câțiva ani în urmă în satul ai Velicoc din regiunea Iaroslavl o mică bibliotecă, strângând la început doar 200 de cărți. Această bibliotecă a avut la început puțini cititori. În prezent în rafturile ei se înșiră aproximativ 13.000 volume, care sunt folosite de sute de colhoznici. Maria Davidiceva conduce și acum această bibliotecă.

În multe localități sătești din inițiat va colhoznicilor înșiși sunt înființate și biblioteci colhoznice. În regiunea Omsk, de pildă, fiecare colhoz își are acum biblioteca sa,

Acum, în toiul muncilor de vară, biblioteca din satul Otcaznoc, ținutul Stavropol, este cea mai animată instituție publică. Cartea e aici un sfătuitor și ajutor în muncă. Vin la bibliotecă tractoriștii, agricultorii, crescătorii de vite. Ei nu se interesează numai de lucrări beletristice, ei cer deseori și cărți agronomice. Fiecare locuitor al satului este cititor permanent al bibliotecii colhoznice.

A devenit o trebuință vitală a colhozniclor sovietici de a citi cele mai noi cărți din domeniul agriculturii, de a compara datele experienței lor proprii cu sfaturile date de oamenii de știință.

Biblioteci proprii au deasemenea uzinele și minele, institutele și așezămintele de învățământ, școlile își unitățile militare, palatele de pionieri și școlari.

Numai pe teritoriul R.S.F.S.R. vor fi înființate în acest an 1.232 de noi biblioteci de stat.

Cititorii capătă cărți din partea bibliotecilor mobile, a bibliotecilor — camioane și din partea celor ce difuzează cărțile.

Bibliotecarii și cei ce difuzează cărțile nu se mulțumesc numai să le dea. Ei recomandă cititorilor noutățile, organizează ședințe literare, lecturi publice, conferințe cu cititorii, precum și ședințe literare pentru copii și școlari.

Biblioteca a devenit o a doua casă părintească a omului sovietic. În această casă, bibliotecarul se bucură de o adâncă stimă fiind inimos și având multe cunoștințe, contribuind astfel la desvoltarea spirituală a cititorilor. De regulă, bibliotecarul e un maestru calificat al profesiunii lui.

Numeroase institute, facultăți, școli tehnice și cursuri pregătesc specialiști în domeniul activității bibliotecilor: bibliotecari, bibliografi și colaboratori ai bibliotecilor pentru copii și tineret.

Extinderea continuă a rețelei de biblioteci din U.R.S.S ogîndește uriașa creștere a culturi socialiste sovietice, cea mai înaintată cultură din lume.

Amintiri despre Maiacovski

de ELSA TRIOLET

Îl întâlnisem la niște prieteni. Mi se păruse gigantic de neînțeles și insolent. Aveam 15 ani și mi-era frică de el. După câte-mi amintesc, tocmai vânduse unui editor marele lui poem „Revolta obiectelor", despre care nu mai găsesc nicăeri nicio urmă — poate că i-a schimbat titlul. Fapt e că avea orecari bani și că se „echipase" la iuțeală: își ceruse mamei lui (biata femeie!) să-i facă o bluză galbenă ca lămâia, care-i venea până la brâu și pe care o purta fără cordon și cu o cravată neagră mare. Un joben, un pardesiu elegant și un baston îi completau echipamentul. Astfel gătit se fotografiase și mai am și astăzi încă o carte poștală, cu următorul titlu: *futuristul Vladimir Maiakowski.*

În felul acesta se prezentă la mine acasă, la bravii mei părinți burghezi. Nu-mi amintesc cum s'a petrecut prima vizită, știu doar minte că servitoarea era înspăimântată. Nu împlinisem încă 16 ani, dar opuneam cu atâta inconștiență senină părinților mei, tot ceea ce prietenul meu Maiakowski avea excepțional, încât obosiți m'au lăsat în pace, iar Maiakowski a fost mai mult sau mai puțin adoptat în casa noastră; îl opream la cină și îl lăsam se se instaleze la mine pentru a lucra acele desene, cu care pe atunci își câștiga existența. Venea aproape în fiecare zi, era de o politețâ desarmantă cu mama, nu spunea decât strictul necesar în prezența tatălui meu și aproape că izbutea să-i facă să ierte stranla lui bluză galbenă. Când nu mă găsea acasă, își lăsa cartea de vizită, mare ca o pagină de roman, cu numele imprimat cu litere galbene pe toată întinderea cartonului. Mama îi dădea totdeauna înapoi cărțile de vizită, spunându-i: „Vladimir Vladimirovici, ți-ai uitat firma".

Maiakovski îmi făcea curte, vorbea foarte puțin și mormăia mereu câte ceva cu subite izbucniri de voce, pentru a verifica un vers . . . Nu eram de loc atentă la acest travaliu, interiorr care se petrecea alături de mine și abea dacă băgam de seamă că Maiakowski era un poet. Adesea îmi cerea să cânt la pian, iar el se tot plimba prin casă la nesfârșit, gesticulând...

*

Abia un an mai târziu, într'o seară de vară, la țară aproape de Moscova, am „auzit" pentru prima oară versurile, pe care le recita pentru el singur. Mergeam unul lângă altul în întunerec, pe o largă alee nelumi nată...

Maiakowski absorbit, vag, spuse brusc, cu voce tare versuri pe care nu le voiu cita, pentrucă nicio traducere nu poate să redea răscolitorul lor patetism. De altfel toate versurile lui Maiakowski mi se par perfect intraductibile.

Mă oprisem împietrită; îmi dădeam seama în acea clipă că Maiakovski scria versuri și că aceste versuri îmi plăceau până la patimă... „Aha! spuse Maiakovski cu un fel de triumf disprețuitor, îți place?"

Și târziu în noapte, înaintea verandei unei vile, Maiakowski mi-a cetit versurile lui... Eram nebună de emoție, descoperind un lucru pe care-l avusesem lângă mine și pe care-l ignorasem complet...

*

... Poemele acestea care azi sunt clare pentru toată lumea, ca vorbele limbii materne, nu erau de sigur clare la epoca despre care vorbesc. De altfel primele poeme ale lui Maiakowski, cele din 1912 sunt poemele cele mai obscure. Maniera lui de a suplini insuficiența punctuației, tăiend liniile, abrevitățile lui, laconismul, construcția nouă a frazelor, crearea de cuvinte noi — prea era mult... Dar Maiakowski ne dădea în acelaș timp cheia poeziei sale: vocea. Căci poezia lui e făcută ca să fie cetită cu glas tare. Și el însuș, în sute și sute de seri, prin toată Rusia sovietică, și-a purtat la dreapta și la stânga poemele, cetindu-le cu o voce, pe care o imită toți cei ce l-au auzit și care la rândul lor o propagă și astăzi.... Poezia lui Maiakowski a cucerit Rusia cum cucerește focul o pădure...

*

... Nu am asistat la ascensiunea lui Maiakowski spre glorie. Când m'am întors la Moscova în 1925, această glorie exista. Îl recunoșteau pe stradă trecători, birjari... Se murmura în dosul lui: „Uite-l pe Maiakowski, uite-l pe Maiakowski..."

Autografele, adulația.... Tinerimea cu el și pentru el..

Colaborează la un număr considerabil de jurnale și reviste. Dar lupta pe frontul literar continuă cu înverșunare. Maiakowski nu cedează, își apără pozițiile, poezia...

În 1923 scrie „Despre asta", unul din poemele lui de iubire, cele mai remarcabile prin formă, prin măestrie...

Nu lucra niciodată la birou, cu tocul în mână. Lucra pretutindeni, de dimineață până seara. Pe stradă rătăcind ore întregi, stând de vorbă cu oamenii, mâncând făcând curte femeilor... Orice ar fi făcut lucrul lui continua paralel în mintea lui. De aceea era atât de sumbru, preocupat și taciturn, de aceea legăturile și conversația cu el erau atât de dificile.

La începutul activității poetice, își scria, dacă se poate spune, toate poemele în cap, pe din afară. Un vers pe care îl transforma de zece ori, de o sută de ori, suferea toate aceste schimbări în capul lui; ștergea, schimba, scria din nou în minte un poem de 1500 de versuri, ținând perfect minte fiecare versiune. Iar ceea ce așternea pe hârtie era copia ultimei ciorne, după o serie de ciorne, la care lucrase uneori luni întregi... Memoria lui era prodigioasă. Știa pe dinafară nu numai întreaga lui operă (mai multe volume) dar volume întregi de poezie veche și contemporană

In Uniunea Sovietică muzica clasică e un bun al poporului

de ELENA GROȘEVA

critic muzical sovietic

Muzica clasică e de multă vreme foarte populară în Rusia. Răspândită în viața poporului de toți oamenii de frunte ai muzicii ruse, ea tindea să îmbrățișeze cât mai largi mase de ascultători, să facă din artă „un bun nu numai al micilor cercuri, ci al întregului popor" (după cum s'a exprimat Ceaicovski). Aceste năzuințe au avut ca urmare înființarea în veacul trecut, a „Societății muzicale rusești" și a „Școlii muzicale gratuite" de către remarcabilul compozitor rus M. Balakirev. Aceleași dorințe au însuflețit activitatea muzicală de execuțiune a lui Balakirev însuși, cât și a unui alt eminent compozitor rus Anton Rubinstein, cu celebrele lor „concerte istorice". Datorită năzuinței lor de a întări contactul cu poporul, Ceaicovski, Rimski-Korsacov și alți mari muzicieni ruși din trecut luau bagheta de dirijor în mână.

Ceea ce a fost năzuința, ceea ce a fost visul celor mai buni și mai mari reprezentanți ai culturii clasice ruse, s'a înfăptuit după Marea Revoluție Socialistă din Octombrie, când arta s'a pus în întregime în slujba poporului.

Extraordinar a fost lărgit cadrul concertelor de estradă. Artiștii nu mai dau reprezentații doar pe scene de teatru, ci și în cluburile uzinelor și ale satelor, în atelierele muncitorești și în colțurile roșii, în școli și institute. Cei mai mari maeștri și cele mai bune co'ective de concert ale Țării Sovietice participă la activitatea zilnică de popularizare a muzicii în sânul populației, făcând, sistematic, turnee prin colhozuri, prin cele mai mari centre industriale și prin marile șantiere de construcții.

Mereu mai largi cercuri de ascultători sunt atrase de marile cicluri de concerte de muzică clasică organizate de către Filarmonica din Moscova. Un enorm succes îl au concertele talentatului dirijor rus Constantin Ivanov, în al cărui program se află toate simfoniile lui Ceaicovski și Beethoven. Locuitorii Moscovei frecventează cu plăcere concertele pianistului Sviatoslav Rihter, care are în repertoriul său toate sonatele lui Beethoven și Scriabin, toate cele 48 preludii și fugi ale lui Bach, lucrările pentru pian ale lui Ceaicovski, Chopin și ale altor mari compozitori.

Deosebit de mare interes trezesc în rândurile ascultătorilor sovietici operele marilor compozitori ruși. Mostenirea muzicii clasice ruse a devenit, sub regimul sovietic, obiectul unei enorme activități de cercetare științifică, de propagare și execuție. Pe estradele sovietice răsună tot ce e mai prețios din operele create de compozitorii clasici ruși. Institutiile muzicale de cercetări științifice, precum și mari compozitori și critici muzicali sovietici, lucrează mereu pentru a restabili și complecta o serie de partituri, pe lucrări uitate, ale compozitorilor ruși.

O foarte interesantă activitate în domeniul studierii și propagării moștenirii muzicale ruse este desfășurată de Muzeul de Stat al culturii muzicale, împreună cu Filarmonica din Moscova. Au fost descoperite, revăzute și după aceea executate multe lucrări simfonice, opere și bucăți de muzică de cameră ale compozitorilor ruși din veacul al XVIII-lea și începutul veacului al XIX-lea — Fomin, Bortnianski, Aliabiev, Verstovski, etc. Aceste lucrări nu numai că arată publicului, originile muzicii culte ruse, ci aruncă și o lumină puternică asupra diferitelor probleme ale formării tradițiilor realiste, democratice, ale clasicismului rus, îngăduind să fie definită originalitatea muzicii ruse în perioada ei „preclasică".

Dând concerte pe ogoare, în fața oamenilor muncii din agricultură sau din atelierele muncitorești, în fața inovatorilor, aceste ansambluri popularizează muzica clasică în sânul popoarelor din Uniunea Sovietică.

Un puternic factor al propagării muzicii clasice în URSS îl constitue și activitatea cercurilor muzicale de artiști amatori, care au devenit o mișcare culturală de masă. Ca un exemplu vin poate fi indicat remarcabila orchestră simfonică alcătuită din ingineri și tehnicieni de la „Uralmaș". Acest colectiv de amatori face cunoscute compozițiile clasice printre muncitorii unuia din cele mai mari centre industriale ale țării.

Aproape fiecare mare întreprindere, școală de meserii sau institut din Țara Socialismului își are orchestra ei simfonică sau de fanfare, orchestra de instrumente populare, sau un ansamblu de cor. Orchestra-fanfară a uzinei de automobile „Stalin", de pildă, și-a sărbătorit de curând jubileul de 20 de ani. Cântecele popoarelor din Țara Sovietică, corurile, romanțele, bucățile pentru diferite instrumente ale lui Glinka, Ceaicovski, Musorgski, Liadov, Taneev, Schubert, Brahms, Mozart, Beethoven, muzica de cor și instrumentală a compozitorilor sovietici, tot acest repertoriu contribue la formarea gustului estetic al maselor largi de ascultători din Uniunea Sovietică.

Cercurile muzicale sovietice de artiști amatori isbutesc să pună în scenă și opere clasice și sovietice; operele lor favorite sunt „Ivan Susanin" de Glinka, „Evghenii Oneghin" de Ceaicovski, „Donul liniștit" de Dzerjinski, etc.

Muzica clasică este în URSS, un adevărat bun al poporului. Atrăgând mase din ce în ce mai largi de ascultători, extinzându-și tot mai mult cadrul auditoriului, muzica clasică a devenit — alături de cântecele populare și de muzica compozitorilor sovietici — o parte integrantă a culturii societății socialiste

Din activitatea Cercului Arlus al Cooperativei „6 Martie"

Datorită unei delăsări în muncă din partea vechiului comitet Arlus, activitatea Cercului Arlus din cadrul Cooperativei „6 Martie" lăsa mult de dorit.

Sesizată de acest lucru, Filiala locală împreună cu Comitetul de întreprindere, a reorganizat acest resort, întocmind totodată un plan efectiv de muncă pe tărâm Arlus, reușindu-se astfel a se remedia lipsurile existente.

Noul Comitet a înființat până în prezent, în fiecare sector al întreprinderii, câte un colț Arlus, prin articole și fotomontaje ilustrându-se realizările din toate domeniile de activitate a Uniunii Sovietice.

Totodată, datorită unei intense munci de lămurire printre salariații Cooperativei, s'a inițiat un curs de limbă rusă, la care vor participa numeroși muncitori și funcționari din întreprindere, curs care va începe în curând.

Pentru popularizarea științei și culturii sovietice s'au format grupe colective de cetit din ziarul și revista Veac Nou, precum și diferite conferințe care să trateze subiecte legate de activitatea cooperatistă din U. R. S. S. și conferințe de educație politică.

În acest sens zilele trecute cercul Arlus din întreprindere a organizat o conferință cu subiectul „Politica externă stalinistă a Uniunii Sovietice", subiect discutat pe larg de către ascultători.

Căutând să păstreze continuu legătura cu Subfiliala din care face parte, cercul Arlus de pe lângă Cooperativa „6 Martie" trebue să-și intensifice din ce în ce mai mult munca pentru popularizarea realizărilor din marea țară a Socialismului, pentru apărarea Păcii.

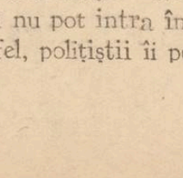

In Africa de Sud

(Urmare din pag. 1-a)

a avut ocazia să viziteze portul Capetown. Vasul se apropia de litoralul Africei de Sud. La orizont a apărut o fâșie îngustă de pământ. Din depărtare se părea că din ocean se ridică o insulă izolată, înconjurată de nori albi. Dar cu cât vasul se apropia mai mult de litoral, cu atât se vedeau mai precis contururile Capului Bunei Speranțe, unde au ancorat altădată vasele lui I. Cruzenștern, I. Lisianski și V. Golovnin.

Oare s'a schimbat situația negrilor din timpul când Africa de Sud a fost vizitată de Gonciarov? Nu! Noi neam convins de aceasta vizitând nu numai Capetown, dar și multe alte porturi ale Africei de Sud.

După ce vasul nostru a ancorat în portul Capetown, noi am debarcat și am vizitat orașul. În centrul orașului am zărit o clădire sinistră de piatră, cu geamuri mici, cu zăbrele. Aici era altădată piața sclavilor. De ziduri erau fixate lanțuri ruginite, cu care erau legați negri. Ne-au revenit în memorie pagini triste din istoria Angliei, când multe orașe ale ei se îmbogățeau de pe urma comerțului mârșav cu negri.

Din numeroasele triburi de altădată n'au rămas decât grupe mici. Colonialiștii englezi au condamnat pe negri din Africa de Sud la lipsa de drepturi; mizerie și moarte. Populația indigenă nu are dreptul de vot.

In Uniunea Sud-Africană trăesc peste 11 milioane de oameni, printre care numai 2 milioane de europeni, iar restul — negri, hinduși, chinezi. Englezii îi exploatează fără milă.

Într'o situație deosebit de grea se află negrii siliți să stea în cartiere special rezervate pentru ei. Sclavia, desființată în mod formal în Africa de Sud, continuă de fapt să existe.

Câștigul mediu al unui muncitor european este de 10 ori mai mare decât câștigul unui negru care prestează aceeași muncă. Cinic răsună cuvintele generalului Smuts, care a condus un timp guvernul Uniunii Sud-Africane: „Cererea popoarelor de culoare de a obține egalitate în drepturi cu albii, este cererea unui copil care dorește luna". Iar în zilele noastre, unul din miniștrii acestei țări, a declarat: „Egalitatea omului alb cu cel negru înseamnă moartea omului alb".

Negrilor le este interzis să stea pe băncile grădinilor și parcurilor publice, pe care le vizitează europenii, le este deasemenea interzis să locuiască în aceleași case cu albii. Discriminarea rasială este subliniată cu ostentație în Africa de Sud. La cinematografe, negrilor le sunt rezervate locuri într'un colț al sălii despărțit printr'o barieră și care are o intrare specială. În trenuri au vagoane speciale.

Pe noi ne a mirat faptul că, îndată ce a început să se întunece, negri au părăsit în grabă străzile orașului. În Africa de Sud, populația indigenă nu poate trăi decât în afara orașului, în suburbii care, după cum recunosc chiar oficialitățile, nu sunt alcătuite decât din adevărate magherițe. Fără o autorizație specială, negrii nu pot intra în oraș; dealtfel, polițiștii îi pot împușca fără preaviz.

În Octombrie 1948, în Uniunea Sud Africană a fost votat un proect de lege cu privire la indigenii care stau în cartierele orașelor. Orice judecător englez are dreptul de a declara că un negru n'are „ocupație precisă", de a-i aduce învinuiri absurde sau de a declara că nu are „suficiente mijloace de existență". Judecătorul poate să dea ordin ca un astfel de negru să lucreze în condițiile și după bunul plac al comisarului pentru problemele indigenilor, sau al reprezentantului așa zisei justiții engleze. Corespondentul din Capetown al Agenției Telepress, a comunicat recent că unul din marii latifundiari din regiunea Transval s'a purtat neomenește cu deținuții care i-au fost trimiși de un judecător ca lucrători. El s'a purtat cu ei ca și cu sclavii negri au fost legați câte doi cu cătușe și bătuți crunt.

Urmașilor triburilor negre, iubitoare de libertate, li se permite să fie hamali, muncitori necalificați, dar nu li se permite în nici un caz să presteze vreo muncă calificată. Negrii lucrează în mine câte 10-12 ore pe zi. Ei trăesc în regiunea minelor, în barăci înconjurate cu sârmă ghimpată.

Interesul deosebit pe care imperialiștii americani și englezi îl manifestă în ultimul timp pentru Africa, nu este întâmplător. Acolo se află zăcăminte bogate de minereu și brațe de muncă ieftină. Recent, revista „U.

Alte lămuriri cu privire la condițiile de admitere în Institutele de învățământ superior

Pentru înscrierea la examenul de admitere candidații vor completa o declarație tip de înscriere pe care o vor înainta Secretariatului Facultății respective între 15—26 August 1950, la care se va anexa;

Extractul de naștere, Certificatul de cetățenie, Certificatul de absolvire al școlii medii sau diploma de bacalaureat.

Dovada de starea materială a părinților care va rezulta din următoarele acte:

Un certificat eliberat de Secția Financiară a Comitetului Provizoriu din localitatea în care părinții candidatului sau susținătorii își au domiciliul și din care să rezulte starea materială a acestora, în prezent și la data de 1 Ianuarie 1948.

In certificat se va arăta:

Pentru agricultori: impozitul agricol, suprafața de pământ ce posedă și ale surse de venituri. Dacă face parte dintr'o Gospodărie Colectivă Agricolă, se va specifica aceasta.

Pentru meseriași, impozitul asupra veniturilor. Dacă fac parte dintr'o Cooperativă de Producție se va specifica aceasta.

Adeverință vizată de Comitetul de întreprindere (dacă părinții sau susținătorii sunt salariați) din care să se vadă salarul brut pe luna Iulie 1950, funcția ce îndeplinește, vechimea și dacă candidatul este în câmpul muncii va depune în plus o adeverință ce va cuprinde datele arătate la punctul „b".

Dacă ambii părinți (sau susținători) cu suprafețe de pământ aparte sau sunt salariați ori meseriași, se va depune certificate sau adeverințe pentru fiecare în parte.

Certificat de Cazier Judiciar al candidatului și al părintelui său (sau susținătorului său).

Certificat de sănătate eliberat de Asistența Medicală Studențească sau Serviciile atribuite în acest scop de Ministerul Sănătății din care să rezulte că nu suferă de nici o boală care ar face inapt pe candidat de a urma cursurile.

Recipisă de plata taxei de 100 lei pentru examenul de admitere;

O foto legitimație format 6 | 9.

Acei ce n'au depus actele specificate mai sus până la data de 25 August nu vor fi admiși la examen, iar acei ce vor depune acte neconforme cu realitatea vor fi eliminați din examen.

In tot timpul examenelor candidații vor avea asupra lor o legitimație valabilă cu fotografie.

Numărul locurilor în anul I pentru fiecare Facultate este fixat de Ministerul Învățământului Public de acord cu Ministerul de resort.

Dispoziții finale

Examenul de admitere se va susține dela 30 August la 8 Septembrie 1950.

Candidații reușiți la examene se vor înscrie până la data de 18 Septembrie 1950.

Cei ce nu se vor înscrie, sau cei ce înscriși fiind, nu se vor prezenta la cursuri în termen de 10 zile dela deschiderea Facultății pierde dreptul la admitere.

Locurile lor vor fi ocupate conform dispozițiunilor Ministerului Învățământului Public, de alți candidați reușiți la examen cu medii mai mari.

Actele candidaților nereușiți vor fi înapoiate după afișarea rezultatelor.

Pentru ca elevii absolvenți ai Școlilor Medii speciale (școala pedagogică, școala medie tehnică) să-și poată desvolta cunoștințele în domeniul în care au urmat școala medie, se recomandă:

Absolvenții școlilor pedagogice, absolvenții fostelor școli normale să candideze la toate facultățile Universităților (în afară de facultatea de Șt. Juridice) Școala Superioară Pedagogică și Institutul Pedagogic Timișoara.

Absolvenții școlilor medii tehnice aparținând Ministerelor: Agriculturii, Silviculturii și Industriei Lemnului, Industriei Alimentare, Mine și Petrol, Departamentul C.F.R., precum și absolvenții fostelor licee industriale, sericicole și fostelor școli de agricultură de 8 ani să candideze la Institutele de Învățământ Superior, din specialitatea cu școala medie urmată sau la Facultatea de Matematică-Fizică.

Absolvenții școlilor medii tehnice de administrație economică, școlilor medii tehnice financiare și bacalaureații fostelor licee comerciale să candideze la facultățile de Matematică-Fizică, Institutele de Șt. Economice și Planificare și la Școlile Superioare Pedagogice.

Absolventele școlilor medii tehnice, profesionale de fete (și clasele în lichidare ale acestora) să candideze la Institutul Alimentar, Institutul de Artă, la Facultățile de Horticultură, Zootehnie, Medicină Veterinară, Textile, Industriei Ușoare (pielărie, sticlă și ceramică) și la Școala Superioară Pedagogică.

Absolvenții școlilor medii tehnice, profesionale de băeți (și clasele în lichidare ale acestora) să candideze:

a) Cei din specialitățile Prelucrarea Metalelor, Prelucrarea Lemnului, Electricitate, Auto, Tinichigerie, Tipografie, Rotărie, la Institutele: Geologie și Tehnică Minieră, Minereuri Brad și Timișoara, Cărbunelui Petroșani, Petrol și Gaze, Siderurgie, Exploatarea și Prelucrarea Lemnului precum și la Facultățile de Mecanică Electrotehnică, Material Rulant C.F.R. Mașini Agricole și la Școli Superioare Pedagogice.

b) Cei cu specialitatea croitorie bărbătească la Facultatea de Textile.

INFORMAȚIUNI

113 copii din plasamentul familial trimiși în stațiunile balneare

Cu sprijinul Secției Sanitare, Biroul asistență de pe lângă Secția muncă și prevederi sociale a județului, a trimis în cursul lunii Iulie în stațiunile de la munte un număr de 113 copii din plasamentul familial între 7 și 14 ani.

Plata ajutorului familial în județul Iași

Prin grija Secției muncă și prevederi sociale a județului, în ziua de 28 Iulie a. c. a început în județul Iași plata ajutorului familial de Stat.

Comisiunea pentru plata ajutorului familial de Stat a județului a dat dispoziții ca plata să se facă prin C. E. C.

Îmbrăcăminte pentru copiii din plasamentul familial

Biroul asistenții de pe lângă Secția muncă și prevederi sociale a județului, interesându-se în deaproape de situația copiilor din plasamentul familial, a vizitat la domiciliu un număr de 53 copii.

Acestor copii li s'au distribuit diferite articole de îmbrăcăminte, ca: hăinuțe, pantaloni, rochițe, cămăși, etc.

U. T. M.-iștii și pionierii din Comarna ajută la strângerea recoltei

In urma unei ședințe ținută la sfatul Căminului Cultural din Comarna, s'a luat inițiativa de a mobiliza pionierii și U.T.M.-iștii din sat, pentru a participa la strângerea spicelor de pe miriște.

Tinerii au răspuns cu deosebit elan, formând trei echipe care s'au deplasat pe teren și au strâns spicele.

Cantitatea de grâu rezultată, a fost donată grădiniței sezoniere din sat.

Un pas înainte pe drumul construirii comunismului

(Urmare din pag. 1-a)

bune, țiței, benzină, petrol lampant, combustibil pentru motoare Diesel, energie electrică, turbine hidraulice de mică capacitate, electro-motoare, transformatoare, redresoare cu mercur, rulmenți cu bile, vagoane de marfă, autocamioane și autoturisme, motociclete, încărcătoare auto, escavatoare, mașini pentru plantări forestiere, combaine pentru cereale, îngrășăminte minerale, sodă caustică, cauciuc, coloranți și alte chimicale, ciment, asbest, sticlă pentru geamuri, tablă, ardezie, aparate de radio, mașini de cusut, aparate de fotografiat, țesături de bumbac, in, lână și mătase, fibre sintetice și mătase artificială, încălțăminte, carne, mezeluri, pâine și produse de franzelărie și patiserie, săpun, alcool, vin șampanie, bere, țigări și numeroase alte tipuri de produse industriale".

In domeniul agriculturii, Comunicatul arată că în ceeace privește însămânțările de primăvară, sporul suprafeței însămânțate pentru recolta anului 1950 în colhozuri, sovhozuri și gospodării țărănești industriale, a totalizat aproximativ 6.000,000 ha. în comparație cu anul 1949.

O desvoltare mare au luat deasemeni lucrările de construcții capitale în economia națională, circulația mărfurilor, construcția culturală și asistența medicală.

In al doilea trimestru anului 1950, numărul muncitorilor și funcționarilor din economia națională a URSS a crescut cu 2.400.000 oameni, în comparație cu trimestrul al doilea al anului 1949.

Datorită creșterii producției, se îmbunătățește continu nivelul de viață al oamenilor sovietici, o atenție deosebită acordându-se creșterii nivelului cultural și profesional, precum și fortificării fizice a muncitorilor și colhoznicilor.

In al doilea trimestru al anului în curs, aproximativ 10.000.000 oameni s'au bucurat de concedii plătite, care se acordă anual tuturor muncitorilor și funcționarilor.

„Comunicatul asupra rezultatelor îndeplinirii Planului de Stat pentru desvoltarea Economiei Naționale a URSS pe cel de al doilea trimestru al anului 1950", arată superioritatea industriei socialiste.

Spre deosebire de industria țărilor capitaliste, care după cum recunoaște ziarul „Comercial and Financial Chronicle" „are un nivel de „prosperitate" artificial, fiind menținut doar de programul înarmărilor și de noi credite militare", industria socialistă, industria sovietică, este cu adevărat într'un continu progres, întrucât se bazează pe creșterea conștiinței comuniste a oamenilor sovietici, pe milioane de muncitori și colhoznici care luptă pentru comunism, pentru o viață bogată și fericită, pentru pace.

Poporul chinez votează pentru pace

(Urmare din pag. 1-a)

Actualmente, poporul chinez își mobilizează toate forțele încadrându-se în mișcarea mondială pentru pace. Toți oamenii progresiști din lume pot fi siguri că poporul chinez nu se va opri din drumul care îl duce spre același țel, — pacea. Milioanele de semnături strânse în China pe petițiile pentru pace demonstrează cât de fermă este hotărîrea noastră de a lupta pentru pace.

Poporul chinez știe că luptăm pentru pace, sub conducerea Partidului Comunist Chinez și alături de popoarele iubitoare de pace din întreaga lume în frunte cu Uniunea Sovietică, contribue prin aceasta la propășirea întregii omeniri.

INȘTIINȚARE

Se aduce la cunoștința celor interesați că, în ziua de 2 August 1950, orele 17 (5) după masă, va avea loc în cancelaria Liceului Nr. 1 Băleți Iași, strada Filimon Sârbu Nr. 4, Licitație Publică pentru lucrările de reparații.

1. Localul școalei: răzălueli, șlefuieli, vărueli, vopsitorie în ulei, demontări și remontări de sobe.

Suma după deviz 678.000.

2. Localul Căminului: zidărie, răzălueli, tencueli, vărueli în culoare, vopsitorie în ulei, reparația baiei, refacerea unei serpentine la boilerul de apă caldă și executarea unui absorbant pentru abur la spălătorie.

Suma de 318.000.

Licitația se va ține în conformitate cu Reg. Of. C. L. P. oferte închise și oral.

Amatorii se pot prezenta la cancelaria școalei, pentru a consulta Devizele și Caetul de Sarcini.

Pot lua parte la licitație, Cooperativele de Stat, antrepenorii și meșterii care au executat lucrări pe cont propriu la Stat și în bune condițiuni, prezentând acte în acest sens.

Director,
prof. V. JERGHIUȚA
Ad-tor, *I. Berescu*

Condițiile de admitere la Facultatea Agrotehnică Iași

Se aduce la cunoștința celor interesați următoarele:

I. Inscrierile pentru examenul de admitere se fac între 15-26 August a. c.

II. Examenul de admitere are loc între 30 August—8 Septembrie a. c.

III. Obiectele ce trebuesc pregătite pentru examen sunt:

1. Oral: Constituția RPR. Științele Naturale (Botanică, Zoologia, Biologie, Chimia)

2. Scris: Limba Română, Științele Naturale.

IV. Actele necesare sunt:

Extras de naștere
Certificat de cetățenie
Certificat de absolvire
Dovadă de starea materială a părinților
Certificat de cazier judiciar al candidatului și al părintelui sau tutorelui
Certificat de sănătate eliberat de Asistența Medicală Studențească
Recipisa pentru plata taxei de 100 lei
O foto legitimație 6 | 9.

Numărul locurilor pentru anul I este de 220 din care 70 la sută vor fi bursieri.

Secretariatul

Comitetul de luptă pentru pace dela fabrica metalurgică „23 August" își intensifică activitatea

(Urmare din pag. 1-a)

drul fabricii cât și în cartier.

Au fost organizate echipe de agitatori care duc muncă de lămurire în centrele mai populate din cartier.

Pentru a se putea controla activitatea, în fiecare săptămână se țin ședințe unde se dau rapoarte analizându-se munca fiecărei grupe. In acest fel se poate vedea unde sunt lipsuri ele fiind remediate imediat.

Pe tărâm cultural

Pe tărâm cultural Comitetul de luptă pentru pace dela această întreprindere duce o intensă activitate.

La intrarea în fabrică este așezat un panou mare, care cuprinde Apelul Sesiunii dela Stokholm al Congresului Mondial al Partizanilor Păcii, pentru interzicerea armei atomice.

Tot la intrarea în fabrică a fost pusă o lozincă mare pe care scrie cu litere albe cuvântul Pace, iar deasupra porumbelul care reprezintă simbolul păcii.

Atât în interiorul atelierelor cât și birourile au fost ornate cu lozinci mobilizatoare la lupta pentru pace.

La fiecare ședință a organizații or de massă din întreprindere cât și la ședințele sindicale, Comitetul trimite un delegat pentru a prelucra teze în legătură cu lupta pentru pace.

Pentru a populariza lupta popoarelor pentru pace s'au ținut ședințe culturale și a fost amenajată o vitrină în piața Haia Lifschitz iar în fiecare Duminică sunt amenajate două standuri cu cărți.

Pentru o mai intensă muncă de lămurire în rândul populației muncitoare, Comitetul a luat inițiativa de a trimite conferențiari în cadrul cămînelor culturale cât și în întreprinderi.

În întâmpinarea congresului Comitetelor de luptă pentru pace

In întâmpinarea congresului Comitetelor de luptă pentru pace, ce se va ține la București între 9 și 12 Septembrie a. c., Comitetul dela fabrica metalurgică 23 August, a lansat o chemare la întrecere către toate comitetele din orașul nostru.

Obiectivele acestei întreceri sunt: intensificarea muncii de lămurire și agitație, o cât mai bună propagandă vizuală ca: fotomontage, lozinci, panouri, etc.

Organizarea de conferințe în cadrul sindicatelor și în întreprinderi.

Editarea unei foi săptămânale „Lupta pentru pace" în fiecare întreprindere, precum și organizarea unui schimb de experiență între comitete.

Comitetul dela fabrica 23 August a trecut imediat la realizarea obiectivelor din chemarea la întrecere, alcătuindu-și un plan de muncă în acest sens. Astfel a fost editată foaia săptămânală „Lupta pentru pace" ce apare cu regularitate.

Prin foaia săptămânală „Lupta pentru pace", sunt arătate atât realizările cât și lipsurile din toate sectoarele de activitate, antrenându-se totodată muncitorii din fabrică la lupta pentru îndeplinirea Planului de Stat, luptă ce este strâns legată de lupta pentru pace.

Totodată pentru organizarea unui schimb de experiență comitetul dela 23 August, a luat legătura cu comitetul dela Banca de Stat, urmând ca în cursul acestei săptămâni să se facă schimbul de experiență.

Un sprijin prețios pentru realizarea și îndeplinirea acestor sarcini, a fost dat atât de organizația de bază cât și de comitetul sindical din întreprindere.

Toate aceste realizări ne arată că muncitorii dela fabrica 23 August sunt pătrunși de importanța luptei pentru pace, pentru asigurarea unui trai fericit întregului popor muncitor.

---

nited States News'' din New-York a scris despre necesitatea de a se transforma Africa într'o „uriașă bază pentru operațiunile militare îndreptate împotriva Europei". Construirea bazelor aeronautice și maritime militare în Africa de Nord, constitue o dovadă în acest sens.

Imperialiștii englezi și americani caută să strângă tot mai mult lanțul sclaviei, pe grumazul popoarelor Africei. Dar, cafrii, zulușii, negrii din Somalia și alte triburi și popoare africane, nu vor să îndure exploatarea colonialistă. Din zi în zi, crește rezistența pe care o opun imperialiștilor din St. Unite, Anglia, Franța și Belgia. Popoarele Africei pășesc din ce în ce mai intens pe calea luptei politice pentru libertatea și independența lor. In fruntea forțelor progresiste se află Uniunea Democrată a Africei,

Luând cuvântul la cel de al doilea Congres al Federației Mondiale a Tineretului Democrat; delegații Africii de Sud au declarat: „Noi, reprezentanții coloniilor, știm că planurile de război ale imperialismului sunt îndreptate împotriva Uniunii Sovietice și țărilor de democrație populară. Noi știm bine că dacă planurile de război ale imperialiștilor nu vor fi zădărnicite exploatarea va crește și mai mult în colonii. Forțele păcii pot conta pe ajutorul puternic din partea popoarelor țărilor coloniale și dependente care sunt însuflețite de năzuința înflăcărată spre libertate".

R. P. R.

Instanța Judecătoria Mixtă Iași
Dosar Nr. 1899 | 1950
Data 31 Iulie 1950

CITAȚIE

Gheorghe Munteanu din comuna Copou cu domiciliu necunoscut, județul Iași, este citat la această instanță, pentru ziua de 17 August 1950 ora 8 în calitate de pârât în proces cu Georgeta Munteanu pentru divort.

In caz de neprezentare judecata se va face în lipsă conf. art. 152 din Codul de Procedură Civilă.

Judecător, indescifrabil
Grefier, ind escifrabil

PIERDUT Buletinele Biroului Populației pe numele Terlețchi Eugen și Ana Cozma și mai multe acte, originari fiind din comuna Tomești satul Goroni jud. Iași.

Le declerăm nule.

PIERDUT carnet de asociat Coop. 7 Noembrie pe numele Cozariuc Petru din Iași, Canton Nr. 276, Gara Iași.

Il declar nul.

GRĂDINA ȘI SALA CINEMA „SIDOLI"

Prezintă cu începere de Vineri 28 Iulie până Miercuri 2 August 1950

O producție a Studioului „MOSFILM"

Căi albastre

— cu —

PAVEL CADOCINICOV
ANA LISIANSKAIA
IURII LIUBIMOV

Complectare Jurnal „ROMFILM"

CINEMA „PUȘKIN"

Prezintă cu începere de Luni 31 Iulie până Duminică 6 August 1950

PREMIERĂ

O producție a studioului din TBILISI

Rapsodia caucaziană

(David Guramisvili)

— cu —

GEORGE SAVGULIDZE
A. I. OLIADZE
S. GAMBASIDZE

Complectare Jurnal „ROMFILM"

CINEMA „TIMPURI NOUI"

Prezintă cu începere de Luni 31 Iulie până Duminică 6 August 1950

Un program variat compus din:

POVESTEA UNUI INEL

ZILE PUȘCHINIENE

Jurnal „ROMFILM": Nr. 26

Jurnal U. R. S. S. de azi

ȘTIINȚA și TEHNICA Nr. 11

Intrarea generală Lei 15

ULTIMELE ŞTIRI

Un val de indignare a cuprins întregul popor german care protestează împotriva ridicării ilegale a imunităţii parlamentare a lui Max Reimann

BERLIN 2 (Agerpres).— Consiliul naţional al Frontului Naţional al Germaniei democrate a adoptat o rezoluţie de protest împotriva ridicării ilegale a imunităţii parlamentare a preşedintelui P. C. din Germania Occidentală, Max Reimann.

„Max Reimann, curajos luptător pentru pace, unitate, independenţă şi democraţie, se spune în rezoluţie, este ameninţat din nou cu pierderea libertăţii. Sub un pretext mincinos şi lipsit de orice temei, deputaţii dela Bonn, cu excepţia deputaţilor comunişti şi a unui singur deputat social-democrat, au hotărît să ridice imunitatea parlamentară a deputatului Max Reimann. Un val de indignare a cuprins întreaga Germanie. Sute de telegrame trimise de întreprinderi şi instituţii, de gospodăriile populare, staţiunile de maşini şi tractoare cer în numele a milioane de oameni ai muncii încetarea persecuţiilor îndreptate împotriva lui Max Reimann.

Consiliul naţional al Frontului Naţional al Germaniei democrate, ca reprezentant recunoscut al tuturor germanilor patrioţi protestează cu hotărîre împotriva încălcării legii de către parlamentul dela Bonn.

Orice atentat împotriva drepturilor democratice fundamentale — declară rezoluţia de protest — este un atentat la onoarea naţională a poporului german. Împotriva lui se ridică protestele pute nice şi rezistenţa energică a poporului german.

Max Reimann nu poate fi silit să tacă, deoarece vocea acestui luptător neînfricat este vocea întregului popor german din Germania Occidentală".

In slujba aţâţătorilor la război

Guvernul norvegian pune la dispoziţia americanilor baze aeriene şi navale

OSLO 2 (Agerpres). — Ziarele anunţă că pe aerodromul norvegian Suylo a sosit zilele acestea o escadrilă din aviaţia de război americană compusă din 18 avioane cu reacţie, precum şi avioane de tipul „Skymaster".

Pe aerodrom, escadrila este deservită de personal american care a sosit în Norvegia special în acest scop. Presa anunţă că şi pe alte aerodromuri norvegiene vor staţiona avioane americane de război.

In ultimele zile aerodromul Suylo a fost inspectat de amiralul american Brown şi de comandantul forţelor militare ale Statelor Unite în Europa Kennan, care se află în prezent în Norvegia.

După cum subliniază ziarele, comandantul forţelor terestre americane din Europa Occidentală care se găseşte la Oslo, a avut zilele acestea o serie de consfătuiri secrete cu reprezentanţi ai armatei norvegiene.

Această intensificare a activităţii militariştilor americani în Norvegia se datoreşte faptului că guvernul norvegian a pus la dispoziţia americanilor o serie de baze militare aeriene şi navale pe teritoriul norvegian.

Termenul

pentru vizarea contractelor de închiriere a fost prelungit până la 15 August

Comunicatul Ministerului de Finanţe

Ministerul Finanţelor face cunoscut următoarele:

Intrucât nu toţi chiriaşii şi-au putut viza până la 31 Iulie a. c. contractele de închiriere pe timpul până la 31 Decembrie 1950, Ministerul Finanţelor acordă un ultim termen până la data de 15 August a. c., înlăuntrul căruia se poate achita taxa de 4 la sută asupra contractului de închiriere, fără majorări şi amendă.

Pentru a se evita aglomeraţiile la ghişeele de taxare, inerente—dat fiind că cei în cauză se prezintă la viză în ultimele zile — chiriaşii sunt rugaţi a se prezenta din timp pentru viza contractelor, cunoscând că după data de 15 August orice chiriaş va fi găsit fără contract vizat, va suporta sancţiunile legale.

Buletinul Oficial Nr. 64 din 29 Iulie 1950 publică decretul N. 194 pentru reglementarea raporturilor dintre proprietari şi chiriaşi, până la 31 Decembrie 1950.

Chiria pentru întervalul de timp 30 Iunie — 31 Decembrie 1950 se va calcula potrivit normelor de stabilire a chiriei pe semestrul 26 Octombrie 1949 — 23 Aprilie 1950.

Armata populară coreeană a eliberat localitatea Hwangan

— Grele pierderi cauzate trupelor invadatoare

PHYONGYANG 2 (Agerpres). — TASS transmite: — Inaltul Comandament al Armatei Populare Coreene a dat în seara zilei de 31 Iulie următorul comunicat:

Pe toate fronturile, unităţile armatei populare au continuat să dea lupte cu trupele americane.

Unităţile armatei populare care au eliberat anterior oraşul Yondong (Eido) au eliberat la 29 Iulie oraşul Hwangan (Kokan). In luptele pentru eliberarea localităţii Hwangan inamicul a suferit pierderi în oameni. Au fost capturate trofee.

★

PHYONGYANG 2 (Agerpres). — TASS transmite:

Inaltul Comandament al Armatei Populare Coreene a dat în seara zilei de 31 Iulie următorul comunicat:

Pe toate fronturile, unităţile armatei populare continuă să dea lupte crâncene cu trupele americane.

Unităţile armatei populare, care au eliberat Hwangan (Kokan), au străbătut la Sud-Est de acest oraş rezistenţa trupelor americane care au suferit pierderi grele. Au fost capturate următoarele trofee: 3 tunuri de 105 mm.; 5 aruncătoare de mine de 81 mm.; aproximativ 100 aruncătoare de mine de 60 mm.; 6 tunuri de 57 mm.; 21 autovehicule; un mare număr de mitraliere grele şi uşoare, puşti, carabine, utilaj radiofonic şi altele.

★

TOKO 2 (Agerpres). — După cum transmite France Presse, comunicatul armatei a 8-a americane de invazie din Coreea, anunţă că trupele populare Coreene au eliberat oraşul Hyop-Cion situat la Sud-Est de Kociang, la 50 km. Sud-Vest de Taegu, (la 90 km. Nord-Est de Pusan şi numai la 20 km. de râul Nak-Tong care străbate Coreea dela Nord la Sud din regiunea Hang-Kiang spre Pusan.

Criminalii americani au adus asupra paşnicelor oraşe şi sate din Coreea toate ororile războiului

Aceste grozăvii nu dezarmează însă poporul, ci măresc ura lui împotriva invadatorilor

MOSCOVA 2 (Agerpres). — Ziarul Pravda publică o ştire transmisă de corespondentul său din Coreea — Cornilov — în care acesta arată grozăviile bombardamentelor americane. El scrie printre altele că oraşul Phyongyang se află învăluit într'o ploaie deasă de bombe americane care au început să cadă de la orele 10 dimineaţa până la 3 după amiază. Postul de radio japonez a anunţat în repetate rânduri că „oraşul Phyongyang va fi bombardat fără întrerupere". Phyongyang nu este un oraş prea mare, el poate fi atacat şi distrus de fortăreţele zburătoare. Dar el nu capitulează. Phyongyangul rezistă eroic şi răspunde fiecărei lovituri. Până acum— scrie Cornilov — nu au existat la Phyongyang adăposturi antiaeriene, deoarece populaţia paşnică din Coreea de Nord nu avea nici un fel de intenţii agresive. Dar în cursul ultimelor 15 zile, construirea de adăposturi antiaeriene a devenit o preocupare a locuitorilor oraşului.

In continuare Cornilov subliniază că mârşavii cotropitori americani nu bombardează numai Phyongyang-ul. Zilnic ei atacă oraşele Nampho, Cengdin, Wonsan, Konan, Hecin şi alte localităţi paşnice. Invadatorii americani ţipă pe toate căile că ei ajută „armata" din Coreea de Sud şi „guvernul" Coreei de sud, în timp ce bombardează atât partea de nord cât şi cea de sud a Coreei. Ei au distrus staţiunea climetercă Onyan, unde după bombardamentele aeriene, dintr'o mie de case au rămas în picioare mai puţin de o treime. Sute de case din Ciociwon au fost distruse în cursul unui bombardament la întâmplare. Dar americanii nu săvârşesc barbarii de felul acesta numai pe calea aerului, ci şi în retragerea trupelor lor terestre. Neputând rezista loviturilor Armatei Populare, americanii distrug în fuga lor ruşinoasă localităţi întregi şi ucid bărbaţi şi femei. Astfel ei au distrus până în temelie, dând foc satelor Sojeng şi Nekwan.

Monştrii americani au adus asupra paşnicelor oraşe şi sate din nordul şi sudul Coreei toate ororile războiului — scrie corespondentul ziarului Pravda în încheiere. Ei masacrează femei, bătrâni şi copii lipsiţi de apărare care cad victime bombardamentelor teroriste şi atrocităţilor săvârşite de soldaţii şi ofiţerii armatei americane de invazie. Toate acestea nu fac însă decât să mărească ura poporului coreean împotriva invadatorilor americani şi să-i facă să ducă lupta până la capăt pentru libertate şi independenţă.

La Praga

Meeting de protest împotriva agresiunii americane din Coreea

PRAGA 2 (Agerpres). — La Praga a avut loc un mare meeting de protest împotriva agresiunii americane din Coreea. Cu acest prilej a luat cuvântul Uha, membru al Adunării Naţionale a Republicii Cehoslovace, care a înfierat agresiunea imperialiştilor americani în Coreea.

Un număr de 20.000 oameni ai muncii din oraş şi satele din împrejurimi au participat la acest meeting de protest împotriva acţiunii criminale a agresorilor americani în Coreea.

La acest meeting s'a adoptat o rezoluţie prin care se cere Consiliului de Securitate să adopte în conformitate cu Charta ONU, hotărîri privitoare la încetarea agresiunii americane în Coreea şi la încetarea imediată a bombardării sălbatice a oraşelor paşnice din Coreea de către aviaţia americană.

Delegaţii RPD Coreeană şi R.P. Mongolă în drum spre Praga unde vor lua parte la Congresul U. I. S.

MOSCOVA, 2 (Agerpres). — La 31 Iulie au sosit la Moscova delegaţiile de studenţi din RPD Coreeană şi RP Mongolă care se îndreaptă spre Praga pentru a lua parte la cel de al doilea congres al Uniunii Internaţionale a Studenţilor.

La aerodromul Vnukuvoi, delegaţiile au fost întâmpinate de reprezentanţi ai CC ai Comsomolului, ai Comitetului antifascist al tineretului sovietic şi ai Comitetului din Moscova al Comsomolului.

Delegaţii vor rămâne câteva zile la Moscova.

„Criminalii americani vor avea acelaşi sfârşit ca şi ucigaşii dela Lidice"

Mesagiul femeilor supravieţuitoare dela Lidice adresat femeilor coreene

PRAGA 2 (Agerpres). — Femeile din Lidice care au supravieţuit distrugerii în 1942 a acestui sat erou de către cotropitorii nazişti, au trimis un mesaj femeilor din Coreea, în care declară că criminalii americani vor avea acelaş sfârşit ca şi ucigaşii de la Lidice.

„Suntem convinse — scrie mesajul că veţi învinge şi veţi izgoni pe ucigaşii imperialişti şi pe trădătorii dinăuntru care vă distrug căminele".

Descriind reconstrucţia satului Lidice, femeile din acest sat, închee mesajul, asigurând femeile coreene că oraşele şi satele lor bombardate în mod barbar de imperialiştii americani se vor ridica mai noi şi mai frumoase.

La Bucureşti se va deschide

O şcoală de surori medicale (infirmiere)

BUCUREŞTI 2 (Agerpres) — Ministerul Sănătăţii aduce la cunoştinţă că va deschide la Bucureşti, Bulevardul 1 Mai Nr. 75, o şcoală de surori medicale (infirmiere).

Inscrierile se fac până la data de 10 August.

Candidatele trebue să aibe cel puţin 7 clase primare şi vârsta între 18 şi 30 ani.

Examenul de admitere cuprinde probe de limba română, scris şi oral şi Constituţia R. P. R. oral.

Candidatele vor depune următoarele acte: cerere cu autobiografie, extract de naştere, certificat de studii, certificat de cetăţenie, cazier judiciar, act de stare materială.

Durata şcolii este de un an. In timpul şcolarităţii întreţinerea este gratuită.

Comunicat privind candidaţii la examenele de admitere în învăţământul superior

BUCUREŞTI 1 (Agerpres). —Ministerul Invăţământului Public şi Ministerul Sănătăţii, aduc la cunoştinţă că toţi candidaţii la examenele de admitere în Facultăţile şi Institutele de Invăţământ Superior din întreaga ţară vor trece între 1 şi 25 August la vizita medicală. Ea fiind obligatorie înaintea înscrierii la examen, se va face pentru candidaţii din judeţele cu centre universitare la policlinică sau dispensarul pentru studenţi din centrele respective.

Candidaţii care locuesc în judeţele fără centre universitare, se vor prezenta la secţia Sănătate a Comitetului Provizoriu al judeţului sau oraşului, care îi va repartiza la o policlinică, spre a fi examinaţi de către o comisie den expertiză a acelei policlinici care va elibera un certificat tip.

Studenţii care nu vor poseda certificatul tip, nu vor putea fi înscrişi la examenul de admitere.

Refugiaţii arabi din Palestina întrebuinţaţi la construirea de şosele militare

BEIRUT, 2 (Agerpres). — După cum anunţă ziarele libaneze Tin şi Telegraph, preşedintele Comisiunii O. N. U. pentru ajutorarea refugiaţilor arabi din Palestina, generalul Kennedy, a propus guvernului Sirian în urma directivelor Statelor Unite, Angliei şi Franţei să se folosească de aceşti oameni pentru construirea de căi ferate şi şosele strategice care vor putea fi folosite de către aceste puteri în timp de război.

Drumurile strategice vor străbate Siria dela ţărmul mării Mediterane la Bagdat, Teheran, Istambul şi Cairo. La construcţia acestor şosele strategice vor lucra refugiaţii arabi din Palestina.

Ziarul Telegraph subliniază că guvernele Statelor Unite şi Angliei au trimis în acelaş timp guvernului Siriei o notă insistând asupra necesităţii construirii de şosele strategice ca e să străbată Siria, Irakul şi Iranul până la graniţele Uniunii Sovietice.

Emigranţii evrei trăesc în cea mai neagră mizerie

Declaraţiile lui Zaharia Gluska, membru în Adunarea Constituantă a Statului Israel

TEL AVIV 2 (Agerpres) Gazette Israel publică declaraţia făcută de Zaharia Gluska, membru în Adunarea Constituantă a statului Israel, în care acesta descrie situaţia de mizerie în care trăiesc imigranţii evrei originari din Yemen.

Yemeniţii — arată Gluska — constitue o parte a populaţiei care trăieşte în cea mai neagră mizerie. Peste 90 % din imigranţii Yemeniţi sunt şomeri. Ei sunt îmbrăcaţi în zdrenţe şi locuiesc în colibe în care pot pătrunde atât frigul cât şi ploaia. Yemeniţii se hrănesc numai cu pâine, orice alt aliment depăşind întru totul „puterea" lor de cumpărare. In ce priveşte copiii acestora — arată Gluska — ei sunt absolut goi şi şcolile lor — atunci când există — sunt alcătuite dintr'o cămăruţă în care se strânge un număr mare de copii, care vin desculţi şi desbrăcaţi la şcoală. Yemeniţii sunt „paria" Israelului — a spus Gluşca.

Zaharia Gluşca a trimis o declaraţie similară ziarului american New York Herald Tribune, care a publicat-o în întregime.

Copiii plecaţi în coloniile Ministerului Muncii şi Prevederilor Sociale se vor întoarce în localitate după cum urmează:

Cei plecaţi în colonia Ditrău-Ciuc vor sosi în gara Iaşi la 8 August a. c. orele 10,50.

Cei plecaţi în colonia de la Fundul Moldovei sosesc a doua zi, 9 August a. c. ora 6,11.

Părinţii sau rudele copiilor ce urmează a se întoarce din colonii sunt invitaţi a-i întâmpina la sosirea trenului în gara locală.

ORA 12

Ordinea de zi a şedinţei Consiliului de Securitate

MOSCOVA 2 (Agerpres).—Secretariatul O. N. U. a comunicat corespondenţilor de presă că secretarul general al O. N. U. Trygve Lie a primit din partea reprezentantului sovietic la O. N. U., Malik, o scrisoare datată din 31 Iulie prin care îi comunică ordinea de zi a şedinţei din 1 August a Consiliului de Securitate.

Reprezentantul sovietic cere „ca membrii Consiliului de Securitate să fie informaţi că şedinţa Consiliului este fixată la ora 3 p. m. (ora New-York), în ziua de 1 August.

Ordinea de zi a şedinţei este următoarea:

1) Aprobarea ordinei de zi.

2) Recunoaşterea reprezentantului guvernului central popular al R. P. Chineze în calitate de reprezentant al Chinei.

3) Reglementarea paşnică a chestiunii coreene.

BIBLIOTECA UNIVERSITĂȚII -IAȘI

ANUL 48 Nr. 1176

4 PAGINI 4 LEI

Vineri 4 August 1950

ABONAMENTE
Lei 360 . . . . . 3 luni
Lei 5000 Intreprinderi, Autorități pe un an

Atelierele tipografice
IAȘI Str. ȘTEFAN CEL MARE 50-52

OPINIA

ZIAR POPULAR COTIDIAN

Redacția
IAȘI, Str. Cuza Vodă 1 (etav)
Administrația
IAȘI, Str. Cuza Vodă 1

TELEFOANE
REDACȚIA Nr. 1209
ADMINISTRAȚIA Nr. 2042
TIPOGRAFIA Nr. 1210

Consfătuirea pe țară a tinerilor scriitori

de ION ISTRATI
secretarul Filialei din Iași a Uniunii Scriitorilor

In zilele de 3—5 August crt. are loc la București Consfătuirea pe țară a tinerilor scriitori din cenacluri și filiale.

Intâlnirea noilor condee și discuțiile ce vor avea loc va ilustra contribuția din ce în ce mai viguroasă a tinerilor scriitori în viața literară a Republicii noastre. Ea va oferi totodată, pe baza experienței acumulate în cadrul muncii desfășurate până acum în cenacluri și filiale, concluzii folositoare pentru intensificarea activității literare.

Deosebit însă de aceasta, Consfătuirea va releva faptul că tinerele forțe scriitoricești aduc în noua noastră literatură suflul proaspăt al legăturilor cu viața, atacând în lucrările lor, cu îndrăzneală, teme importante, teme esențiale ale construcției socialismului în țara noastră. Fără îndoială, succesele deosebite până acum, — succese care vor fi analizate în cadrul Consfătuirii din 3-5 August, vor dovedi cu prisosință că tânăra noastră literatură crește repede și abundent.

Cu toate acestea, există încă numeroase lacune în munca întreprinsă de cenacluri și filiale, lacune cari fac ca biruințele obținute să nu situeze încă tânăra noastră literatură la înălțimea cerințelor pe care i le pune în față realitatea noastră, revoluția culturală care se înfăptuiește în țara noastră. Slaba legătură care există cu masa oamenilor muncii, lipsa de pregătire ideologică și tehnică a tinerilor condeeri, neștiința care îi îndepărtează pe unii de putința de a pricepe deosebirea lăuntrică hotărîtă între prezent și trecut și de a aprecia după merit prezentul, insuficienta folosire a posibilităților de afirmare a tinerelor talente, etc., sunt slăbiciuni care explică rezultatele inegale recoltate pe tărâm literar.

Aceste deficiențe vor fi amplu discutate, iar concluziile la care se vor ajunge vor constitui baza de plecare pentru realizarea unei noi creșteri în creația tinerilor scriitori; vor însemna nu un reproș la adresa tinerilor ci expresia îndrumării prietenești de care literații începători au nevoie din partea Uniunii Scriitorilor.

Cenaclul literar „A. Toma" și Filiala din Iași a Uniunii Scriitorilor care s'au dovedit până în prezent unități active, vii, participă la Consfătuirea dela București cu convingerea că vor câștiga pentru viitor o și mai puternică înarmare pentru munca pe care o au de dus.

Din rândurile Cenaclului și Filialei din Iași au crescut tineri ca Al. Popovici, Eugen Luca, Horia Bratu, Sorin Bratu, D. Ignea și alții care se dovedesc a fi elemente de promițător talent. Parte din ei lucrează deja în colectivele redacționale ale diferitelor periodice de literatură sau activează în ziaristică. Nu lipsesc din rândurile elementelor active și dotate cu talent nici muncitori tineri sau mai vârstnici, ca Petre Pădureanu, M. Albu, I. Vișinovschi, D. Droahnă, L. Gucovschi, I. Sirchis, ș. a. recrutați în Cenaclu din cercurile literare ale întreprinderilor locale.

Ultimile numere ale Almanahului literar „Iașul Nou", rezultatele concursurilor literare organizate în timpul din urmă de Secția de Artă și Cultură a Comitetului Provizoriu Orășenesc, de Filială, de Cenaclu, paginile culturale ale ziarelor locale, ziarul de stradă, „Cântul Vieții", etc. mărturisesc această prezență a tinerilor condeeri pe frontul literar.

Acestea sunt deabia un început. Sunt numeroase exemple care pot arăta că încă nu toți tinerii din cenaclu sau filială privesc cu destulă seriozitate greutățile muncii literare, și cunosc cerințele epocii noastre de construire a socialismului, responsabilitatea lot față de cititori. Ei trebue să se pătrundă cu atât mai mult de măreția sarcinii lor, cu cât niciodată în țara noastră n'au existat încă cititori care să merite atât de mult dreptul la dragoste și respect ca cititorii de astăzi.

Mai sunt în Cenaclu tineri prozatori ca Alecu Ioan Ghilia, C. Anton. Ușer U. ș. a. care întrebuințează greșita metodă de a se repezi — deși se află la începutul muncii lor literare la opere mari, subestimând lucrările de proporții mai reduse, povestirile scurte. Ei trebue să se desbare de acest obiceiu, trebue să se învețe a scrie întâi lucrări scurte, mici povestiri. Povestirea ne învață să fim economi în cuvinte, să distribuim logic materialul

(continuare în pag. 4-a)

De curând a avut loc la Londra o mare manifestație împotriva agresiunii americene din Coreea.

In clișeu: Femeile londoneze participând la meetingurile de protest ce au avut loc în toate cartierele muncitorești din capitala Marii Britanii.

Descentralizarea Centrului de Asistență studențească din localitate

Noul sistem de organizare. Cămine și cantine studențești pe Institute

Grija continuă pe care o are Partidul și guvernul țării noastre pentru viitoarele cadre tehnice, necesare construirii socialismului se manifestă prin noi și noi măsuri de îmbunătățire a vieții materiale a studenților.

Căminele și cantinele existente, numeroasele ajutoare în bani și îmbrăcăminte acordate, precum și o bună asistență medicală, au permis studenților, care au încheiat de curând un an universitar, să obțină rezultate dintre cele mai bune la învățătură, să dovedească prin acest fel atașamentul lor față de eforturile oamenilor muncii din țara noastră pentru o viață mai bună, pentru pace.

*

Pentru organizarea asistenței studențești, în fiecare centru universitar au existat centre și oficii de asistență, instituții care s'au dovedit în ultimul timp necorespunzătoare, deoarece ele rupeau problemele legate de viața materială a studenților (burse, cantine, cămine) de conducerile Institutelor de învățământ superior, lipsind astfel studenții de sprijinul acestora.

Acest lucru impunea o nouă organizare a asistenței studențești.

La Iași

In vederea reorganizării căminelor și cantinelor din orașul nostru și a trecerii lor sub directa conducere a Institutelor de învățământ superior, s'a întocmit o comisie specială compusă dintr'un reprezentant al M.I.P. și câțiva delegați din partea Centrului de asistență local.

Această comisie lucrează în prezent la descentralizarea vechiului sistem de organizare și la realizarea legii pentru trecerea căminelor și cantinelor studențești în cadrul Institutelor de învățământ superior.

Noul sistem de organizare

In locul Centrului de A-

(continuare în pag. 3-a)

Un birou de informații pe lângă subredacția «Călăuzei Bibliotecarului» din localitate

Interesându se îndeaproape de bunul mers al bibliotecilor din orașul și județul nostru, „Călăuza bibliotecarului" subredacția Iași, a înființat în localul bibliotecii centrale, un birou de informații.

Acest birou va da toate relațiile în legătură cu bunul mers al bibliotecilor științifice, școlare și sindicale din oraș, precum și cele din județ, a căminelor culturale, S.M.T., etc.

Datorită acestei inițiative munca în biblioteci se va îmbunătăți în mod simțitor.

Intreceri socialiste în cinstea zilei de „23 August" și a Congresului partizanilor păcii din țara noastră

— Angajamentele salariaților cinematografiști din orașul nostru —

Conștienți de sarcinile importante care stau în fața poporului muncitor din țara noastră, salariații cinematografiști au pornit cu elan în întreceri socialiste în vederea întâmpinării zilei de 23 August și a congresului partizanilor păcii din RPR.

Astfel întreg colectivul de muncitori, tehnicieni și funcționari cinematografiști din orașul nostru, întruniți în ședință specială, au hotărît să pornească în întreceri pentru a mări randamentul muncii lor și pentru ridicarea productivității muncii.

In urma unei analize a muncii depuse până în prezent, comitetul secției sindicale și-a recunoscut în spirit autocritic lipsurile și învățând din acestea s'a trecut cu temeinicie la organizarea și fixarea sarcinilor concrete.

Astfel s'a ales o comisie care va avea sarcina de a controla aducerea la îndeplinire a tuturor obiectivelor propuse.

Tehnicienii și-au luat ca obiectiv păstrarea mașinilor în perfectă ordine și ferirea lor de degradare curățenia, redarea filmului în cât mai bune condițiuni și ridicarea nivelului cultural-politic, lucrul cel mai important pentru a putea contribui cât mai bine la îndeplinirea sarcinilor care stau în fața oamenilor muncii.

Astfel fiecare resort în parte a chemat la întreceri individuale pe ceilalți muncitori din Instituție așa în cât nici un salariat nu a rămas în afara întrecerilor socialiste.

Elanul cu care s'a pornit în muncă, precum și neràbdarea care se manifestă pentru a cunoaște primele rezultate fixate în prima etapă de muncă, dovedesc că numai printr'o bună organizare și mobilizare în fața unor obiective concrete oamenii muncii răspund cu toată puterea lor de muncă și abnegație.

Muncind cu râvnă și urmărind zi de zi munca, atât cantitativ cât și calitativ muncitorii cinematografiști își depun eforturile pentru construirea unei vieți fericite pentru socialism, pentru pace.

Spre o îmbunătățire a calității pâinii la Iași

— O importantă și utilă ședință cu consumatorii. Problema aprovizionărilor cu zarzavat. Propuneri și sugestii venite din partea oamenilor muncii —

Problema îmbunătățirii calității pâinii la Iași și a remedierii unor lipsuri în activitatea salariaților întreprinderii „13 Decembrie", precum și diversele aspecte ale aprovizionării oamenilor muncii din orașul nostru, au făcut obiectul unor interesante și utile ședințe care au avut loc zilele acestea.

Prima, cu responsabilii de fabricarea pâinii și cu vânzătorii, cu responsabilii cofetăriilor, cu muncitorii din întreprinderea de transporturi și laboratorul de cofetărie a întreprinderii „13 Decembrie".

Aceasta s'a ținut la Comitetul Provizoriu al orașului, luându-se măsuri concrete pentru îmbunătățirea calității pâinii și pentru adoptarea unei atitudini juste față de publicul consumator.

O ședință cu consumatorii

O alta — care s'a ținut în același zi, la Consiliul Sindical Județean — a avut loc în prezența chiar a consumatorilor, a numeroși oameni ai muncii din fabricile și întreprinderile locale. Această consfătuire cu consumatorii s'a dovedit a fi foarte bine venită. Din rapoartele de activitate ale responsabililor „Aprozarului" și ai întreprinderii „13 Decembrie", făcută în fața consumatorilor cât și din criticile și sugestiile aduse de massă, s'au putut stabili cauzele obiective care justificau calitatea pâinii de acum, lipsa unei preocupări pentru aprovizionarea în general, reușindu-se a se găsi toate mijloacele care pot duce la remedierea și înlăturarea tuturor lipsuri lor existente.

Dece nu se fabrica pâine de calitate bună

Consfătuirea a fost deschisă de tov. Manolache Nec. președintele Consiliului Sindical Județean, care a explicat pe scurt scopul adunării. Responsabilul întreprinderii „13 Decembrie" a făcut un referat, arătând că până la 9 Iulie, pâinea nu se fabrica în bune condițiuni, în orașul nostru. Nu există o metodă și în plus, o indolență a unora dintre brutari.

I. ȘTIRU

(continuare în pag. 2-a)

Documente din presa emigraților politici jugoslavi

de A. PIRADOV

Ziarele emigraților politici revoluționari contribue activ la demascarea clicii lui Tito, agent al atâtătorilor la război anglo-americani.

Ziarul „Pentru o Iugoslavie socialistă" citează în numărul 21 fapte care permit să măsori gradul de aservire al Jugoslaviei de către monopolurile din Wall Street. In ultimii doi ani, banda lui Tito a primit din țările capitaliste și în special din Statele Unite împrumuturi totalizând aproape 5 miliarde dinari. Aceste împrumuturi pun Jugoslavia la cheremul Statelor Unite. Bancherii americani încasează dobânzi mari. In afară de aceasta, clica la putere în Belgrad s'a angajat să întrebuințeze creditele în chestiune numai pentru cumpărări de produse americane.

Obținând un împrumut dela Banca de Export și Import, clica lui Tito a cedat capitaliștilor americani minele de aramă din Bor, 88 la sută din producție fiind exportată în America. Yankeii au pus mâna pe exploatarea minelor de plumb și zinc din Trepce și din Kamnik, precum și pe alte zăcăminte. Presate să grăbească și mai tare jefuirea Jugoslaviei, monopolurile americane îi pretind lui Tito să exporte în Statele Unite cantități din ce în ce mai considerabile de materii strategice. Citâm în numărul 22 al aceluiaș ziar că titoiștii au hotărît să dubleze în 1950 exporturile de materii prime destinate țărilor capitaliste.

Dolarii Americii servesc să întărească aparatul terorist al lui Rankovici și să înarmeze trupele jugoslave. Banda lui Tito transformă întreaga țară într'un lagăr de concentrare.

Prin proporția creditelor de război cuprinse în bugetul public, Jugoslavia deține al doilea loc în lume, ea nu-i întrecută decât de Statele Unite. Așa cum constată „Pentru o Jugoslavie socialistă", în numărul din 7 Iunie, creditele de război din 1950 absorb 51% din întregul buget, față de 33 la sută în 1949. In afară de aceasta, s'a creat un fond zis de rezervă pentru finanțarea terorismului și sabotajului în țările de democrație populară.

Ziarele emigraților politici revoluționari jugoslavi invocă fapte numeroase cari desvălue participarea criminală a satrapilor jugoslavi ai Wall-Streetului, la pregătirea unui nou război mondial.

„Nova Borba" denunță în numărul 9, adevărata țintă a construirii autostradei strategice Belgrad-Zagreb-Triest, al cărei proect a fost întocmit de ofițerii americani. Agenții lui Rankovici supraveghiază lucrările.

(continuare în pag. 2-a)

Abrogarea naționalizărilor în Iugoslavia

Tito: — *Naționalizare... naționalizare, dar nici așa să rămâ „bieții" patroni fără fabrici*
Sam: — *Bravo!! Cu așa socialism mă simt ca pe Wall-Street.*

7 ani dela moartea neînfricatei luptătoare uteciste

Elena Pavel

La 1 August 1950 s'au împlinit șapte ani dela moartea eroică a luptătoarei uteciste Elena Pavel. Educată în spiritul dragostei pentru poporul muncitor și al urei înverșunate împotriva exploatatorilor, Elena Pavel s'a alăturat încă din primul an al studenției, luptei clasei muncitoare, intrând în rândurile U.T.C.-ului.

Când a fost arestată pentru prima dată în anul 1935, Elena Pavel avea numai 19 ani.

Deși bătută, schingiuită și asvârlită apoi în temniță pentru patru ani de închisoare grea, Elena Pavel, educată de Partid și U.T.C. în spiritul dragostei nemărginite pentru Patrie și cauza clasei muncitoare, n'a spus nici un cuvânt despre tovarășii ei dragi de luptă.

Din contra, în închisoarea din Dumbrăveni, Elena Pavel ajutată și îndrumată de tovarășa Ana Pauker a căpătat și mai multă încredere în victorie, în puterea clasei muncitoare și a Partidului, devenind astfel o revoluționară înflăcărată, **devotată până la moarte, cauzei eliberării proletariatului.**

In anul 1938 Elena Pavel ieșe din închisoare și își continuă activitatea în cadrul organizației comuniste „Ajutorul Roșu", organizație care se ocupa cu sprijinirea luptătorilor comuniști aflați în închisoare. Neînfricata luptătoare utecistă este arestată, din nou, schingiuită și aruncată în temniță pentru 25 ani de muncă silnică, „acuzată" de-a fi luptat în rândurile comuniștilor împotriva criminalului război antisovietic, pentru libertatea și propășirea Patriei.

Și această pedeapsă, Elena Pavel o primește cu multă tărie, având conștiința limpede că nu vor mai fi multe asemenea sentințe pe care le vor da călăii poporului, că groapa lor este undeva pe aproape.

Dela închisoarea Mislea, în anul 1943, împreună cu ceilalți deținuți este dusă la închisoarea din Ploești. Aici, la 1 August 1943, în ziua primului bombardament asupra Ploeștiului, un avion s'a prăbușit în flăcări deasupra închisorii.

Deținuții nu sunt lăsați să părăsească celulele, tocmai pentru a fi uciși de către bombele avioanelor. Elena Pavel, cu riscul propriei sale vieți s'a aruncat însă în flăcări, pentru a salva pe celelalte deținute, găsindu-și cu acest prilej moartea.

Pilda luptătoarei uteciste Elena Pavel și a tuturor eroilor căzuți pentru cauza clasei muncitoare ne călăuzește astăzi în lupta pentru pace și socialism, în lupta pentru care aceștia și-au jertfit viața. Deaceea, acum, când poporul nostru muncitor se află în plină luptă pentru împlinirea acestor măreațe sarcini, **viața** și moartea eroică a Elenei Pavel ne întărește credința nestrămutată în victoria cauzei noastre scumpe, care făurește oameni neînfricați și călițI, gata oricând să-și apere cuceririle și să lupte pentru făurirea unei vieți noi și fericite.

C. I.

Spre o îmbunătățire a calității pâinii la Iași

(Urmare din pag. 1-a)

„După ce, însă, unii tovarăși muncitori brutari din orașul nostru — a subliniat D sa — au urmat școala de perfecționare dela București unde au învățat din metoda sovietică de preparație a pâinii, a intervenit o schimbare în metoda de fabricație a pâinii și la Iași".

El a arătat în continuare — dând cifre tehnologice — felul cum trebue fabricată pâinea, subliniind că metoda sovietică nu a putut fi imediat experimentată în condiții optime, din lipsa de laboratoare.

Tov. Risipeanu a făcut o dare de seamă a activității „Aprozarului".

D-sa a explicat lipsa pe piață a cartofilor, ca un fapt care se datorește posibilităților reduse de colectare.

Pe viitor, se va ține seama de caetul de sarcini.

Vii discuții cu consumatorii

Au urmat apoi vii discuții în care s'au arătat unele lipsuri în activitatea Centrului Aprozar din Tatarași, întrebându-se dacă există o preocupare a brutarilor, în ceiace privește calitatea pâinii,

S'a citat exemplul orașului Pașcani, unde pâinea este de calitate superioară.

Un nou centru de pâine

S'a propus înființarea unui nou centru de pâine, în cartierul Podul Roș-Trancu.

S'a arătat apoi că există o preocupare a muncitorilor brutari pentru îmbunătățirea calității pâinii, dovadă fiind întrecerile socialiste, care acum, în preajma zilei de 23 August, iau o amploare tot mai mare. Deasemeni, s'a explicat celor de față că pâinea a avut de suferit în ceace privește calitatea și din pricina lipsei de trior dela moara „1 Mai".

Spre o îmbunătățire a calității pâinii

Au mai luat cuvântul tovarășii Rusu, Solomon și Baciu, care și-au luat angajamentul de a îmbunătăți mereu calitatea pâinii și a veni astfel în sprijinul oamenilor muncii.

Tov. Manolache Nec. a tras concluzii.

„Nu s'a făcut totul pentru aprovizionare" — a conchis D-sa — Nu a fost o preocupare în acest sens a Uniunii Cooperativelor. Să vă dau un exemplu: In loc să se facă aprovizionarea roșiilor dela Roman, unde prețul unui kg. era de 30 lei— s'au făcut achiziționări dela București. Ori, se știe că acolo, un kg. de roșii se ridică la 80 lei".

*

Consfătuirea aceasta s'a soldat cu rezultate fructuoase. Pe viitor, asemenea adunări vor trebui organizate cât mai des spre a se menține un contact strâns cu masele de consumatori.

Desvoltarea continuă a învățământului în U.R.S.S.

Invățământul sovietic făurește oameni noi

Statul sovietic cheltuește sume uriașe pentru construcția și funcționarea școlilor, care sunt de o diversitate neîntâlnită în țările burgheze. Școli superioare, medii, elementare, tehnice, serale, prin corespondență-stahanoviste, cursuri speciale, universități colhoz, nice și altele—toate cu mărețul scop de a instrui și educa pe oamenii sovietici. Bugetul consacrat învățământului crește an cu an. Dacă în 1928-29, Statul sovietic a cheltuit pentru școlile elementare și medii 421.000.000 ruble, în 1949 el a alocat importanta sumă de 60.800.000.000 ruble.

Planul stalinist, cincinal postbelic acordă o deosebită importanță învățământului. In cadrul prevederilor planului cincinal, numărul elevilor crește vertiginos. Astfel, în cursul anului 1950, au învățat în toate școlile din U. R. S. S. 40.100.000 de elevi.

Școala sovietică, membrii corpului didactic sovietic și manualele sovietice, sunt mijloacele care asigură transpunerea în viață a marelui îndemn leninist „Învățați, învățați, învățați" ! — făurește mereu oameni noi, oameni cu o conștiință înaltă, constructori ai societății comuniste.

Școlile superioare sovietice — bogate pepiniere de cadre pentru economia națională a Uniunii Sovietice

Sesiunea de examene în școlile superioare din Uniunea Sovietică, s'a terminat. Studenții absolvenți și-au dat examenele de stat cât și lucrările de diplomă și se pregătesc să intre în producție.

In școlile superioare din U.R.S.S. studiază (inclusiv cei care învață prin corespondență) 1.128.000 de studenți. Numărul studenților din Uniunea Sovietică depășește cu mult numărul studenților din toate țările burgheze din Europa, Asia, Africa și Australia, luate la un loc. In fiecare an, sporesc rândurile intelectualității sovietice. Economia națională a Uniunii Sovietice dispune actualmente de un mare număr de specialiști, absolvenți ai școlilor superioare și ai celor tehnice superioare; acesta depășește cu 68 la sută numărul specialiștilor din cursul anului antebelic 1940. In cursul anului curent, școlile superioare vor fi absolvite de un număr de specialiști de odată și jumătate ori mai mare decât în anul antebelic 1940.

Corpul didactic al școlilor superioare din U.R.S.S. a depus și în acest an o muncă susținută pentru ridicarea nivelului ideologic și teoretic al lecțiilor, seminarelor, pentru îmbunătățirea întregului învățământ. Multe instituții superioare de învățământ — și printre acestea trebue menționat în mod deosebit Institutul de energetică „V. M. Molotov"—au obținut mari succese în domeniul justei organizări a muncii individuale a studenților. In școlile superioare din U.R.S.S. se desfășoară pe scară largă munca de cercetări științifice a studenților dusă în societățile și cercurile științifice studențești.

In ultimii ani se observă, și acesta este un lucru foarte îmbucurător, că lucrările de diplomă ale absolvenților—de exemplu ale acelora din Institutul industrial din Donet, Institutul Politehnic din Ural și altele —sunt folosite tot mai mult în producție. Aceste lucrări de diplomă sunt o dovadă a serioasei pregătiri teoretice și practice a studenților, a strânsei lor legături cu producția și a priceperii de a lucra productiv și de sine stătător.

Absolvenții școlilor superioare—ingineri, medici, arhitecți, geologi, economiști —se vor duce în curând în uzine, fabrici, mine, școli, laboratoare, contribuind la progresul continuu al producției.

Universitățile și institutele de învățământ superior, îndrumând pe foștii lor studenți spre locurile de producție ce le-au dorit, deschid totodată, larg porțile pentru noii înscriși. In cursul acestui an, în școlile superioare ale Uniunii Sovietice vor fi primiți aproape 316.000 studenți. Aceasta este cel mai mare număr de studenți ce a fost primit până acum în primul an al școlilor superioare.

Se construesc noi clădiri pentru școlile superioare sovietice

Școala tehnică superioară Bauman din Moscova va fi înzestrată cu noi clădiri. Șantierul noilor clădiri va ocupa un spațiu de 10 ha. Alte numeroase clădiri vor fi construite pentru școlile superioare sovietice. Astfel, la Stalingrad, se vor construi noi clădiri pentru un institut de mecanică; la Sverdlovsc—pentru un institut juridic; la Habarovsc — pentru un institut de silvicultură.

Astfel se asigură continua desvoltare și extindere a învățământului superior sovietic.

Universitățile colhoznice în sprijinul agriculturii sovietice

Una din cele mai bune Universități colhoznice din RSS Ucraineană, este considerată universitatea colhoznică din raionul Carlovo, regiunea Poltava. Aici învață 63 de președinți de colhoz, 40 șefi de brigadă și 23 conducători de ferme pentru creșterea vitelor. Majoritatea studenților sunt tineri. Lecțiile sunt ținute de oamenii de știință ai institutelor de agronomie, de agronomi și de zootehnicieni. Cursurile universităților colhoznice durează 3 ani.

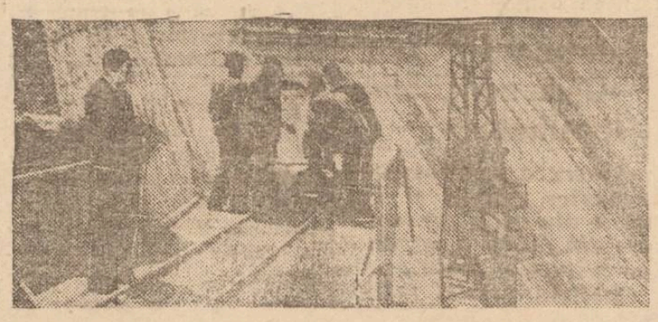

In timpul lucrărilor agricole, lectorii au posibilitatea să verifice în practică cum și-au însușit studenții cunoștințele, îndrumându-i și ajutându-i.

In satul Novo - Ekaterinovka s'a înființat prima universitate colhoznică din regiunea Stalino. Cursurile vor fi ținute de activiștii de partid și de specialiștii în agricultură ai raionului. Prima lecție a fost consacrată „Triumfului științei mitiuriniste".

Cultură fizică și sport

Manifestații sportive organizate de CSU în cinstea Congresului Internațional al Studenților dela 14 August

Duminică 6 August a. c. C.S.U. din localitate organizează pe terenurile de sport Flamura Roșie și „I. Niculi"o competiție sportivă în cinstea Congresului Internațional al studenților ce va avea loc la Praga la 14 August a. c.

Cu această ocazie se vor disputa câteva jocuri de volley între echipele de băeți și fete ale C. S. U. și Flamura Roșie, precum și demonstrații de box și gimnastică.

Tot în întâmpinarea Congresului, C.S.U. și-a luat angajamentul ca să mărească numărul de studenți aspiranți la complexul de Stat G.M.A. până la 300 și să facă până la 14 August 3 antrenamente controlate la atletism și natație.

G. M. A.

Duminică 6 August la orele 10 a. m. vor avea loc la Stadionul „23 August" antrenamentele controlate la pista cu obstacole, și concursuri de trecere a normelor la probele de atletism din cadrul complexului sportiv de Stat G. M. A. Aspiranții având asupra lor carnetele de aspirant cu viza medicului, se vor prezenta în grupuri (pe colective) și vor fi întovărășiți de un delegat al comisiei de pregătire G.M.A. de preferință președintele comisiei.

Sportul pe scurt

La 5 August începe la Brașov campionatul feminin de șah al R P R. Competiția aceasta va dura până la 20 ale lunii August. Iașul va fi reprezentat de jucătoarea Frida Weinstein.

*

Zilele acestea s'au reîntors dela mare jucătorii echipei de foot ball Locomotiva C.F.R. Ei vor începe chiar din cursul acestei săptămâni, antrenamentele în vederea returului Diviziei B.

*

La 13 August va avea loc la Strandul Ieșilor o demonstrație de polo oferită de echipele Locomotivei C F R București. Deasemeni la aceiași dată, campionul național Alex. Lascu, va face demonstrații de sărituri artistice de pe trambulină.

*

Poste două săptămâni, Fl. Roșie se va deplasa la Galați în turneu, cu echipele de volei și tenis de masă, spre a întoarce vizita pe care o făcuse la Iași, în urmă cu 3 luni, Spartak Galați.

In jurul zilei de 13 August, Fl. Roșie va pleca la Fălticeni, cu selecționatele de foot-bali și box.

*

La 5 August începe în orașul nostru faza județeană a campionatului național de tenis pentru:

simplu masculin cat. II-a
dublu masculin cat. III-a
simplu feminin

De ori au început jocurile eliminatorii în cadrul campionatului național categoria III-a masculin.

CLASAMENTUL

Campionatul de foot-ball orășenesc Iași (tur).

1. CS Armata	8-3-0-0	42 : 4=16
2. Progresul	8-6-0-2	34 : 10=12
3. Dinamo	8-6-0-2	29 : 11=12
4. Locomotiva II	8-4-1-3	15 : 14= 9
5. Flamura Roșie	8-4-0-4	29 : 10= 8
6. Spartac Com. și Coop.	8-2-0-6	8 : 37= 4
7. Spartac Alimentar	8-2-0-6	10 : 41= 4
8. Constructorul	8-2-0-6	8 : 32= 4
9. C. S. U. II	8-1-1-6	2 : 24= 3

„Sportivii" americani... în deplasare

Ziarul norvegian „Deqbladet" publică un articol în care relatează comportarea scandaloasă a atleților americani Oldbriton, Whitefield și Kocnigan, care actualmente întreprind un turneu în Norvegia.

In orașul Mrendel, unde se desfășoară campionatele atletice de vară, cele „3 vedete" de peste Ocean s'au interesat în primul rând de premiile ce urmau să le primească. Aflând că organizația sportivă a orașului este lipsită de fonduri și n'a instituit premii pentru concurenți, atleții americani au intrat într'un magazin de bijuterii, unde au ales câteva lucruri de preț, cerând cu acestea să le fie date ca premii, iar nota de plată să fie făcută în contul organizației sportive din orașul Mrendel.

Atunci când conducerea organizației a refuzat să ia asupra sa aceste cheltuieli, atleții americani au făcut scandal.

Ziarul subliniază că întreaga populație din oraș a fost indignată de purtarea atleților americani. Deasemeni, presa menționează că acești sportivi americani s'au comportat într'un mod asemănător și în celelalte orașe norvegiene pe unde au trecut.

Documente din presa emigraților politici jugoslavi

(Urmare din pag. 1-a)

Pretutindeni în Jugoslavia se lucrează activ la crearea unei rețele de aerodromuri militare dintre care multe sunt destinate aterisajului avioanelor cu reacție. Mai mult de un miliard de dinari au fost cheltuiți pentru construirea aerodromului din Batainica. Potrivit cu acordul privitor la „comunicațiile aeriene" încheiat între U.S.A. și Tito, toate aerodromurile jugoslave sunt puse de azi înainte sub controlul american. Porturile jugoslave din Adriatica devin baze ale marinei de război americane. Banda de fasciști și spioni ai lui Tito contribue la transformarea Triestului într'o bază navală permanentă a imperialiștilor anglo-americani.

Clica din Belgrad ține sub arme un milion de oameni, a căror întreținere este o povară zdrobitoare pentru poporul jugoslav. Washingtonul furnizează titoiștilor arme americane și material de război provenind din arsenalul fostei armate hitleriste.

Presa emigraților revoluționari jugoslavi semnalează prezența unui mare număr de englezi, americani și francezi în armata jugoslavă. Birouri de recrutare speciale angajează în Germania Occidentală, pentru armata lui Tito, foști ofițeri hitleriști. Peste 100 de piloți fasciști germani sunt instructori în Jugoslavia. După știrile date de ziarul „Pentru o Jugoslavie socialistă" (nr. 20), banda lui Tito a semnat la sfârșitul lui Mai, un acord cu Anglia privitor la revenirea în Jugoslavia a foștilor ofițeri cetnici ai lui Mihailovici, cari au colaborat cu ocupanții hitleriști și au devenit agenți ai spionajului englez și american. După prăbușirea trupelor hitleriste, cetnicii s'au refugiat în zonele de ocupație occidentale ale Germaniei. In prezent titoiștii vor să-și „întărească" armata cu aceste elemente de care se servesc ca să asupprească pe muncitorii jugoslavi. Ziarul arată că de partea engleză tratativele au fost duse de colonelul Bailey, fostul reprezentant personal al lui Churchill în statul major al lui Draja Mihailovici.

Drept contravaloare, Tito a pus în libertate, în urma „recomandației" lui Allen, gauleiter american la Belgrad, 1500 prizonieri germani condamnați pentru crime de război săvârșite în Jugoslavia. Comandantul american are de gând să utilizeze pe acești ticăloși în armata germană pe care o creează în Germania Occidentală.

După planul atâtătorilor la războiu anglo-americani, Jugoslavia fascistă a lui Tito este obligată să constitue un bloc agresiv militar împreună cu Grecia monarho-fascistă, sub oblăduirea Statelor Unite. „Nova Borba" (nr. 10) spune:

„Fasciștii jugoslavi au pășit pe drumul colaborării economice, politice și militare cu Grecia monarho-fascistă, cu Italia clericalo-fascistă și cu Austria neonazistă".

In Martie 1950 s'a desăvârșit axa Belgrad-Atena, pecetluindu-se alianța celor două clici fasciste, începută în 1949, când trădătorii titoiști au înjunghiat pe la spate armata democrată greacă. Diplomația titoistă contribue din răsputeri la încheierea unui pact mediteranian, care ar fi o filială a blocului agresiv al Atlanticului. După informațiile presei emigranților politici jugoslavi, Tito a trimis la Londra pe unul din acoliții săi, înrăitul fascist Pijade, în momentul când a avut loc acolo Conferința miniștrilor afacerilor străine ai țărilor semnatare ale Pactului Atlantic în Mai 1950.

Atâtătorii la război anglo-americani au încercat să întrebuințeze clica de spioni ai lui Tito, ca să mineze dinăuntru mișcarea partizanilor păcii. Acest plan a fost dat în vileag, iar reprezentantul titoist alungat în mod rușinos din Comitetul

La fabrica „Victoria"

Nouă zeci și cinci de muncitori și-au ridicat nivelul profesional urmând cursurile școlii de calificare înființată în întreprindere

Printre alte probleme ce au preocupat în mod deosebit organele de conducere a Fabricei „Victoria" a fost aceea de a ridica din rândurile tineretului muncitor cât mai multe cadre tehnice, cu o calificare superioară, care să asigure succesul desfășurării bătăliei pentru îndeplinirea și depășirea planului de producție.

In acest sens a luat ființă o școală de calificare profesională care să pregătească elevii în două direcții: țesătorie și filatură.

Activitatea depusă în cursul anului școlar de către elevi și lectori, a fost deosebit de fructuoasă. Aceasta a reieșit din pregătirea de care au dat dovadă cei 95 elevi, la examenele de sfârșit de an.

O zi de examen

Fabrica poartă haină de sărbătoare. Megafoanele stației de Amplificare anunță că elevii muncitori cari au urmat cursurile școalei de calificare trebue să se prezinte la examene. Peste tot lozinci legate de acțiunea de ridicare a cadrelor tehnice, de lupta pentru plan, pentru pace și socialism. Gazeta de perete a școlii s'a îmbogățit și ea cu articole mobilizatoare, care chiamă elevii să se prezinte la examene.

Sosesc elevii

Treptat, treptat, cu cărțile su brat elevii intră în sala de clasă, frumos pavoazată. Iată-l pe tânărul țesător David Marcu de 17 ani, care ajutat de tovarășii săi a reușit să-și ridice calificarea profesională din ce în ce mai mult—Vin toți elevii, apoi elevele din Filatură în frunte cu tânăra muncitoare de ring, Andronache Hortansa evidențiată în nenumărate rânduri pentru depășiri de norme și pentru sârguință la învățătură. Fiică de muncitor, vrea să-și ridice necontenit nivelul politic, profesional pentru a fi cât mai utilă Patriei.

O oră la examene

Elevii răspund cu precizie la toate întrebările puse de către profesori sau lectori, cari în timpul cursurilor au avut grijă să le împărtășească cunoștințe cât mai multe și mai folositoare în munca de ridicare a calificării profesionale.

Cu multă pricepere tânăra luptătoare pentru Plan, Rutic Eugenia desenează pe tablă, tot ce îi este cerut de lector. Iată-o, desenând baterea cartelelor la războaie. Desenează apoi o frumoasă țesătură de ecossais. Cu o repeziciune ce oglindește sârguința ce a depus în asimilarea cunoștințelor predate în timpul anului școlar Rutic Eugenia reușește să arate celorlalți tovarăși elevi ce a învățat, fapt care îi atrage nota maximă.

La filatură

Elevele care se prezintă acum la examene dovedesc o frumoasă pregătire. Dintre toate însă se evidențiază aceiași muncitoare neobosită care la examen obține nota maximă: Andronache Hortansa. Elevele ce au urmat cursurile de calificare sunt convinse că însușindu-și cât mai bine cunoștințele căpătate la școală vor lucra mai ușor la ringurile lor și vor contribui efectiv la îmbunătățirea muncii în filatură.

Deasemenea ele vor căuta pe viitor să împărtășească și celorlalte tovarășe de muncă cunoștințele căpătate, metodele lor de lucru.

Rezultatele obținute oglindesc fidel munca depusă de colectivul școlii, de elevi, în vederea realizării sarcinilor de plan pe anul acesta.

Urmând îndrumările Partidului, organele de conducere ale întreprinderii au înțeles să răsplătească eforturile tinerilor muncitori depuse în muncă instituind o serie de premii ce au fost distribuite celor merituoși. Impărțirea premiilor s'a făcut zilele acestea într'un cadru festiv, cu participarea tuturor muncitorilor din țesătorie și filatură.

Numărul ridicat al celor premiați sau menționați este o dovadă suficientă că munca de pregătire a cadrelor a dat la fabrica „Victoria" rezultatele scontate.

Totodată s'au împărțit și premiile celor evidențiați în învățătură la școala de gradul IV care cuprinde pe aceia care vor deveni în scurt timp tehnicieni. Astfel, maestrul-țesător Hărăguță Ion, a obținut premiul I. El este unul dintre cei mai buni tovarăși de muncă a tinerilor țesători din fabrică. Nu este tânăr în secția maestrului țesător Hărăguță care să nu cunoască îndeajuns tehnica mașinii la care lucrează, și aceasta datorită grijei pe care o poartă acest maistru creșterii de cât mai multe și mai bune cadre. Și într'adevăr, această secție recoltează cei mai buni țesători, care dau pânză de cea mai buna calitate.

Nu mai prejos s'a lăsat maestrul țesător Hanganu Mărgărint, secretarul comitetului de Partid, care a dat exemplu de perseverență atât în munca de producție cât și în școală, obținând premiul I. La Filatură, ajutorul-maestru Radu Constantin, un bun îndrumător al tineretului muncitor a luat premiul I la școala de gradul II.

Rezultatele obținute se datoresc faptului că anul acesta s'a ajuns la întărirea disciplinei în frecvența școlii, colectivul școlii, format din comitetul de clasă, organele de Partid, sindicale și administrative, ducând o susținută muncă de lămurire în rândurile celor ce s'au înscris la cursuri.

Au promovat 28 elevi la țesătorie și 17 la filatură; iar la gradul II, sarcinile de plan au fost realizate sută la sută, toți cei înscriși inițial promovând cursurile, atât în țesătorie cât și în filatură.

In total au absolvit anul acesta un număr de 66 muncitori calificați, față de 18 din anul trecut.

Totuși rezultatul putea să fie și mai bun, dacă unele lipsuri n'ar fi contribuit la o slăbire a mersului școlii.

Se poate spune că școala de calificare de la fabrica Victoria a înregistrat un succes în acțiunea de ridicare de cadre tehnice, iar experiența din anul acesta îi va folosi pentru anul școlar viitor, când se va porni mai cu însuflețire la muncă, în vederea pregătirii de cât mai mulți tehnicieni.

Aceștia, împreună cu noii țesători, ucenicii de astăzi, vor contribui la realizarea și depășirea importantelor sarcini ce vor decurge din primul nostru Plan Cincinal.

ABRAMOVICI BENJAMIN
corespondent

Calcularea normativelor fondului de rulment în industrii

Corpul Contabililor din Iași aduce la cunoștința tovarășilor contabili dela toate instituțiile de stat comerciale și industriale, că Joi 3 August ora 18, va avea loc la sediul corpului din str. Alexandri (școala tehnică de administrație) un referat care va trata despre:

Calcularea normativelor fondului de rulment în industrii,

Referatul va fi ținut de către tov, Vasile Avram inspector la Banca de Stat și tov M. Avram șef contabil la Fabrica 23 August,

Acest referat se ține în cadrul cercului de studii și cei prezenți vor putea lua parte la discuțiile ce vor urma.

PIERDUT Certificat Absolvire a Conservatorului George Enescu Iași și mai multe acte pe numele Doroftei Leon. Str. Karl Marx 3.
Le declar nule.

PIERDUT Bulet. Bir. Pop. Iași pe numele Claudia Șchreiner din Iași Mioriței 2.
Il declar nul.

NE SCRIU CITITORII

„Record" postal

Un cititor ne scrie: Sâmbătă seara, întâmplându-se un caz grav în familie, am expediat dela Poșta Centrală din Iași o telegramă unei rude apropiate care își petrecea concediul la Agapia jud. Neamț. Ca să fiu mai sigur, am plătit supratăxă, după sfatul funcționarei dela ghișeu, pentruca astfel telegrama să fie „telefonată-fulger". De atunci, două zile la rând am așteptat toate trenurile din spre Pașcani, ca să-mi întâmpin ruda și s'o pregătesc cu tact pentru supărarea ce urma s'o aibă. Zadarnic însă. Tocmai când începusem să-mi fac gânduri și griji și în legătură cu persoana așteptată, iată că sosește, însă abia Marți la 11 dimineața: *telegrama expediată din Iași Sâmbătă ajunsese la destinație abia Luni la ora 14. Poate fiindcă era... „telefonată-fulger"*.

2.600 lei Kgr. de friptură!

Marți la amiază am intrat la restaurantul de stat „Victoria" din str. Republicii, și am cerut un pui fript. Comanda făcută, am așteptat, în fața unei halbe, să se execute. După o jumătate de oră, s'a adus un pui care *fără nici o exagerare* era... mai mic decât o cioară, împreună cu două linguri de cartofi. La plată s'a cerut suma de 260 lei. La indignarea mea care aș fi plătit și mai mult, dar pe un *pui* și nicidecum pe o vrabie, responsabilul localului a mai redus 20 lei. Am hotărât să achit suma cu condiția ca pe bonul de plată să se specifice greutatea puiului, ceeace responsabilul a refuzat. Și ca să fie mai sigur, a emis un bon (Nr. 3956) pe care a scris: „un pui fript cu garnitură"—240 lei.

Cântărită la un magazin alimentar de Stat din apropiere, întreaga porție (puiul și garnitura) trăgeau la un loc 300 grame. Scăzând cel puțin 150 gr. cartofi, și 50 gr. oase (deși friptura constă mai mult din oase) rămâne că pentru cel mult 100 gr. *carne* de pui priptă s'a cerut 260 lei (și s'au perceput 240)—deci 2.600 lei kilogramul! Autoritățile în drept sunt rugate a aprecia!

Dr. R. B.
coresp.

Tot restaurantul „Victoria"

Dealtfel despre restaurantul „Victoria" ni se mai plâng și alți cetățeni. Iată o scrisoare dela un muncitor:

Tovarășe redactor,

In seara de 1 August, după munca de peste zi, am vrut să iau o mâncare mai consistentă. și m'am dus la restaurantul „Victoria". Am cerut, după listă, „friptură gando de viței" — și am primit, atât eu cât și tovarășii mei, o felie frumoasă,, de oase, tendoane și sgârciuri, în care nici nu avea ce tăia cuțitul. Cerând să vie responsabilul restaurantului, ni s'a răspuns că lipsește. Casierița a refuzat să schimbe porțiile, iar ospătarii dădeau din umeri indiferenți și privindu-ne cam de sus, ca și cum ar fi spus: dacă nu aveți bani nu intrați, ca și cum e destul ca oasele și sgârciurile să capete un titlu pompos pentru a fi plătite scump, fără să-ți poți potoli foamea nici măcar cu o înghițitură. Cerând condica de reclamații, am fost luați repede că nu-i la îndemână, și apoi întrebați: ce vreți să scrieți în ea?"

Același caz s'a mai întâmplat și altor clienți din local care au scris în condică Rugăm să se cerceteze, pentrucă asemenea procedeu compromite prestigiul și utilitatea restaurantelor de stat.

BERCU CROITORU
muncitor

Noul orar al Bibliotecii Centrale

Din cauza reducerii numărului de cititori prin plecarea în vacanță și concediu, Biblioteca Centrală este deschisă cu începere dela 1 August numai dimineața între orele 7 și 13.

Condițiile de admitere la Facultatea Agrotehnică Iași

Se aduce la cunoștința celor interesați următoarele:

I. Inscrierile pentru examenul de admitere se fac între 15-26 August a. c.

II. Examenul de admitere are loc între 30 August—8 Septembrie a. c.

III. Obiectele ce trebuesc pregătite pentru examen sunt:

1. Oral: Constituția RPR. Științele Naturale (Botanică, Zoologia, Biologia, Chimia)
2. Scris: Limba Română, Științele Naturale.

IV. Actele necesare sunt:
Extras de naștere
Certificat de cetățenie
Certificat de absolvire
Dovadă de starea materială a părinților
Certificat de cazier judiciar al candidatului și al părintelui sau tutorelui
Certificat de sănătate eliberat de Asistența Medicală Studențească
Recipisa pentru plata taxei de 100 lei
O foto legitimație 6 | 9.

Numărul locurilor pentru anul I este de 220 din care 70 la sută vor fi bursieri.

Secretariatul

Descentralizarea Centrului de Asistență studențească din localitate

(Urmare din pag. 1-a)

sistență studențească, în orașul nostru vor lua ființă trei Servicii sociale, pe lângă Universitate, Institutul Politehnic și Institutul Medico-Farmaceutic, precum și două Secții sociale, a Institutului de Planificare și Agronomie—Măsurători Terestre.

Aceste noi instituții se vor ocupa de toate problemele legate de viața materială a studenților, de cantinele și căminele repartizate fiecărui serviciu și secției sociale, de repartizarea burselor ce se vor acorda.

Ce cămine și cantine studențești vor funcționa în noul an universitar

Deoarece numărul studenților din noul an universitar se va mări și în același timp vor fi acordate mai multe burse, conform noului sistem de organizare a asistenții studențești, la Iași se vor amenaja cămine și cantine pentru fiecare Institut în parte.

In acest sens, pe lângă Institutul Politehnic vor funcționa următoarele cămine și cantine studențești:

Căminul „V. Costache"—500 locuri, „Ion Niculi"—150 locuri „Miclescu"—50 de locuri și cantinele „V. Costache" — 800 locuri și „Ion Niculi"—500 locuri.

Universității i-au fost repartizate Căminele „Iustin Georgescu" — 200 locuri, „Ilie Pintilie" — 70 locuri. „Notre Dame"—250 locuri, „Olga Bancic"—200 locuri și cantina „Iustin Georges„cu"—1200 locuri.

Studenții bursieri dela Institutul Medico Farmaceutic, vor beneficia de Căminele „M, Kogălniceanu" — 170 locuri, „Ștefan cel Mare" 100 locuri și cantina „Dr. Bagdazar—600 locuri.

Pentru studenții Institutului de Planificare vor fi amenajate căminele „K. Marx"—50 locuri, „N. Bălcescu"—50 locuri, „P. Tcacenco"—50 locuri, „23 August"—100 locuri și Cantina „Olga Bancic"—800 locuri.

Institutului Agrotehnic și Măsurători terestre i s'au pus la dispoziție Căminele „Alevra"—28 de locuri, „Agronomie" — 28 locuri, „M. Sadoveanu"—30 locuri, „Măsurători terestre"—90 locuri, „Covurlui" — 30 locuri, „7 Noemvrie" —50 locuri și o cantină cu o capacitate de 500 de locuri instalată în fostul local Vidrașcu din dealul Copoului.

★

Pentru ca planul întocmit să poată fi realizat în cât mai bune condițiuni se impune ca Institutele de Invățământ superior împreună cu Comisia înființată să termine la timp descentralizarea Centrului de Asistență studențească, pentru a se putea trece apoi la sarcina principală ce revine noilor servicii și secții sociale, aceia de a se îngriji din vreme de aprovizionările de iarnă și de posibilitățile optime de magazionării alimentelor necesare cantinelor.

C. ILIE

PIERDUT 3 chitanțiere cu No. 2881.796 și 797, eliberate de mag. Consignația-Iași pe numele Negară Gheorghe din Buciumași.
Le declar nule.

CINEMA „MAXIMGORKI"

Prezintă cu începere de Vineri 28 până Vineri 4 August 1950

O producție a Studiourilor de Stat cehoslovace

FRONTIERA FURATA

cu

M. Kolofikova, I. Marsalek, Ed. Linkers

COMPLECTARE: JURNAL ROMFILM

Trăiască Cinematografia Sovietică în slujba Păcii

GRĂDINA ȘI SALA CINEMA „SIDOLI"

Prezintă de Joi 3 până în 9 August 1950

MARELE FILM SOVIETIC

ZOIA

— cu —

A. KUZNEȚOV — K. TARASOVA și GALINA VODIANIȚCAIA

Complectare Jurnal Sovromfilm și Romfilm

mondial al partizanilor păcii, agenții iugoslavi ai atâtătorilor la război n'au mai încercat să-și tăinuiască ura lor împotriva mișcării partizanilor păcii. Titoiștii s'au silit să pună grea în chip ignobil forța diriguitoare a luptei pentru pace, Uniunea Sovietică și să calomnieze democrațiile populare, frontul organizat al partizanilor păcii.

Unul dintre cele mai recente fapte ale clicii lui Tito de restaurare deplină a capitalismului în Iugoslavia, a fost adoptarea de către Scupcina a unei legi prin care se predă unor pretinse „colectivități a muncii" gestiunea uzinelor, a căilor ferate și minelor. Această lege a fost votată sub presiunea imperialiștilor anglo-americani care cer insistent agenților lor din Belgrad „libertatea inițiativei particulare", revenirea la proprietatea privată a mijloacelor de producție. „Colectivitățile muncii" nu sunt decât un grosolan camuflaj al restabilirii proprietății capitaliste în Iugoslavia.

Această restaurare a capitalismului în Iugoslavia este însoțită de o recrudescență a teroarei exercitată împotriva masselor muncitoare. Insă teroarea cea mai crâncenă este neputincioasă să stăvilească progresele luptei de eliberare a masselor populare din Iugoslavia și în deosebi a clasei muncitoare, împotriva regimului fascist. Ziarul emigraților politici iugoslavi publică multe știri privitoare la lupta poporului împotriva mercenarilor Wall-Street-ului la Belgrad. Iată faptele citate în „Pentru o Jugoslavie socialistă" (nr. 22). In fiecare lună 17.000 zile de lucru sunt pierdute în industria lemnului din Slovenia, efect al boicotării organizate de muncitori. Zeci de mii de muncitori protestează împotriva politicii Belgraului, refuzând să se ducă la treabă. Tito a fost nevoit să recunoască în mod public că în 1949 mai bine de o treime din numărul tuturor muncitorilor din Croația au luat parte la greve.

Utilajul unui atelier al uzinei de montaj recent construită la Belgrad a fost sdrăvăn vătămat, iar atelierul scos pentru multă vreme din funcțiune. De altă parte, un cazan al uzinei Oslit, de lângă Belgrad, a sărit în aer, clădirile cazangeriei, ale forjelor și ale mecanicei, au fost prefăcute într'un maldăr de ruine. Șapte mari trenuri au deraiat în Aprilie. Se semnalează că în regiunile de vest și de sud, materialul P.T.T. e din ce în ce mai deteriorat, stâlpii telegrafici și telefonici doborîți, fire electrice rupte, etc.

Ziarele arată că în Serbia, în plin sezon al semănăturilor, țăranii părăsesc munca, invocând lipsa sau proasta stare a materialului agricol. Astfel s'a întâmplat că la 20 Martie crt. din 2.400.000 hectare, numai 300.000 au fost însămânțate. Ori planul prevedea că la acea dată toate însămânțările să fie isprăvite. In cuprinsul Iugoslaviei, 2.700.000 hectare au rămas neînsămânțate. Țăranii iugoslavi au protestat și protestează împotriva aderării forțate la „zadruga", adică cooperative culace. In districtul Socobania când a fost vorba să se organizeze o „zadruga" într'un târgușor, peste 100 de țărani au fugit și au început operații de guerilla în împrejurimi, după ce s'au organizat în grupuri mici de 4—7 oameni. Populația sătească sprijină pe partizani, furnizându-le merinde, vestminte și muniții dându-le adăpost când poliția îi hărțuește.

Muncitorul Filipcev, membru al partidului comunist iugoslav din 1934, a fost bruncat în închisoare, fiindcă a rămas credincios ideilor internaționalismului proletar. El a declarat la tribunal:

— Nu cer îndurare din partea celora care au trădat poporul. Eu urmez calea croită de Stalin!

Aceste cuvinte ale cinstitului patriot sunt expresia eroismului acelora care luptă pentru mântuirea Iugoslaviei.

Lupta de eliberare a popoarelor Iugoslaviei împotriva clicei Tito-Rankovici, este nedespărțită de acțiunea pentru o pace trainică.

„Nova Borba" nr. 9, arată că alegerea reprezentantului emigraților revoluționari iugoslavi Popivoda în Comitetul congresului mondial al partizanilor păcii, „va ridica și va spori și mai mult eroica luptă de eliberarea a popoarelor Iugoslaviei, care sunt convinse că biruirea criminalilor titoiști, slugile atâtătorilor la războiu americani, va fi o mare biruință a forțelor păcii".

„Pentru o Jugoslavie socialistă" arată în numărul 22, că din ce în ce se poate vedea mai des pe zidurile caselor din Belgrad inscripții prin care poporul este sfătuit să reziste fascismului titoist.

Zădarnic caută banda lui Tito să șteargă aceste inscripții. Ea reușește și mai puțin să smulgă din spiritul muncitorilor iugoslavi ideia necesității unei lupte vânjoase și organizate ce trebue să asigure revenirea Iugoslaviei în lagărul păcii, democrației și socialismului.

ULTIMELE ŞTIRI

Şedinţa de eri a Consiliului de Securitate sub preşedinţia d-lui Malik, reprezentantul Uniunii Sovietice

NEW YORK, 3 (Agerpres) — TASS transmite:

La 1 August a avut loc şedinţa Consiliului de Securitate al ONU sub preşedinţia reprezentantului Uniunii Sovietice, I. A. Malik.

Inainte de începerea desbaterilor cu privire la ordinea de zi, Malik a declarat că, în calitate de preşedinte, califică drept ilegală prezenţa în Consiliul de Securitate a delegatului Kuomintangului ca reprezentant al Chinei.

După o scurtă desbatere, declaraţia lui Malik a fost pusă la vot şi respinsă cu majoritate de voturi — opt contra trei. In afară de Uniunea Sovietică, — India şi Iugoslavia au votat în favoarea declaraţiei lui Malik, S'a iscat o polemică asupra problemei balotajului.

Malik a arătat că votul delegatului Kuomintangului nu poate fi luat în considerare, cu atât mai mult cu cât se pusese la vot tocmai problema prezenţei sale. Delegatul american Austin s'a ridicat împotriva acestui fapt. Malik a declarat în calitate de delegat al U.R.S.S., că hotărirea Consiliului de Securitate este ilegală, deoarece ea se referă la reprezentantul unei clici şi nu al unei ţări care ar fi membră pe picior de egalitate a ONU. Delegatul american şi-a continuat totuşi cu nerusinare obiecţiunile sale. El a cerut ca preşedintele să prezideze şi nu să conducă în mod dictatorial. Malik a protestat împotriva atitudinii intolerabile a delegatului american şi l-a chemat la ordine. El a declarat apoi că au fost exprimate opt voturi împotriva declaraţiei preşedintelui, socotindu-se şi votul reprezentantului Kuomintangului, care nu avea drept să voteze. Malik şi-a repetat declaraţia în legătură cu ilegalitatea hotărîrii Consiliului de Securitate.

După terminarea desbaterilor asupra declaraţiei preşedintelui cu privire la ilegalitatea participării delegatului Kuomintangului la şedinţa Consiliului de Securitate, Malik a anunţat ordinea de zi preliminară, care are ca prim punct problema recunoaşterii reprezentantului R. P. Chineze ca reprezentant al Chinei, şi ca al doilea punct, reglementarea paşnică a chestiunii coreene. Dimpotrivă, reprezentantul american Austin, a cerut ca Consiliul de Securitate să înscrie ca prim punct al ordinei de zi rezoluţia propusă de delegaţia americană îndreptată împotriva Coreei de Nord.

Şedinţa Consiliului de Securitate a fost amânată pentru 2 August fără să se fi luat vreo hotărîre cu privire la ordinea de zi.

Metalurgiştii francezi se organizează în vederea luptei împotriva „planului Schumann"

PARIS 3 (Agerpres). TASS transmite:

După cum anunţă ziarele L'HUMANITE şi LIBERATION, la 29 şi 30 Iulie au avut loc în Franţa cinci conferinţe regionale ale metalurgiştilor şi minerilor din regiunile care, în urma aplicării aşa numitului „plan Schumann" sunt ameninţate cu închiderea întreprinderilor şi cu şomajul în masă. La lucrările conferinţei dela St. Etiénne (Departamentul Loire) au participat peste 300 delegaţi care au ales un comitet provizoriu în vederea coordonării acţiunilor pentru apărarea industriei, pentru lupta împotriva concedierilor şi reducerea orelor de muncă şi pentru o producţie de pace.

La conferinţă au participat mai mulţi deputaţi ai Adunării Naţionale şi reprezentanţi ai oamenilor muncii din diferite ramuri ale economiei, precum şi reprezentanţi ai tineretului şi femeilor.

Armata Populară Coreeană continuă ofensiva pe toate fronturile

Eliberarea oraşului Ecion. Trupele americane bombardează şi mitraliază cu barbarie populaţia paşnică

PHYONGYANG 3 (Agerpres) — TASS transmite:

Inaltul Comandament al Armatei Populare a R. P. D. Coreene a dat în seara zilei de 1 August următorul comunicat:

Pe toate fronturile, unităţile Armatei Populare au continuat să dea lupte crâncene cu trupele americane. Trupele americane bombardează şi mitraliază cu barbarie regiuni, oraşe şi sate paşnice. Vase de război inamice, printre care şi crucişătoare, au atacat coasta occidentală şi au bombardat la întâmplare districtele populate ale insulei Ciodo (Seto).

La 31 Iulie, operând în largul coastei răsăritene, inamicul a supus la întâmplare unui puternic foc de artilerie satele din apropiere de Yan Yan (Dzioio), distrugând numeroase locuinţe, spitale, şcoli, instituţii culturale şi alte instituţii publice. Numeroase persoane din rândurile populaţiei paşnice au fost ucise sau rănite.

La 31 Iulie, unităţile armatei populare au doborât trei avioane americane.

☆

PHYONGYANG 3 (Agerpres) — TASS transmite:

Inaltul Comandament al Armatei Populare a R.P.D. Coreene a dat în dimineaţa zilei de 1 August următorul comunicat:

Pe toate fronturile, unităţile armatei populare continuă să dea lupte crâncene cu trupele americane.

Unităţile Armatei Populare înaintând în direcţia Ecion (Reise) în provincia Kensanul de Nord, au sdrobit rezistenţa înverşunată a trupelor americane şi AU ELIBERAT COMPLET, LA 31 IULIE, ORAŞUL ECION.

In luptele care au avut loc pentru eliberarea oraşului, unităţile Armatei Populare au făcut prizonieri şi au capturat numeroase trofee.

Mii de tineri din Coreea de Sud cer să fie trimişi voluntari pe front

PHYONGYANG 3 (Agerpres). — Numărul tinerilor din partea de sud a Coreei care doresc să plece pe front ca voluntari pentru a lua parte în mod direct la nimicirea clicii lui Li Sin Man şi la izgonirea din Coreea a intervenţioniştilor americani, creşte pe zi ce trece.

Astfel într'un oraş din Coreea de Sud, până la data de 29 Iulie au fost făcute peste 2000 de cereri de înrolare în Armata Populară a R. P. D. Coreene.

La aniversarea Armatei Populare Chineze

Armata Populară Chineză de eliberare nu este numai o armată de apărare naţională ci şi o armată de producţie

PEKING 3 (Agerpres). — Armata Populară Chineză de eliberare este o armată de apărare naţională şi o armată de producţie. In cele 6 luni dela eliberarea celei mai mari părţi a Chinei continentale, milioanele de soldaţi ai Armatei Populare au devenit un factor important în efortul general de refacere a ţării, contribuind la prosperitatea naţională.

Cele mai susţinute eforturi se depun în agricultură. Potrivit statisticelor pe luna Iunie a.c. soldaţii Armatei Populare de eliberare au cultivat o suprafaţă de 229.870 ha. In Manciuria soldaţii Armatei Populare au redat agriculturii 88.100 ha. de pământ sterp.

Soldaţii Armatei Populare au dat deasemenea ajutor în cadrul lucrărilor gigantice de amenajare a terenurilor, pentru a îndepărta pe cât posibil pericolul inundaţiilor şi pentru a dezvolta reţeaua de irigaţie. Potrivit datelor provizorii, în primul semestru al anului curent, soldaţii Armatei Populare au întreprins lucrări pentru săparea canalelor cu o lungime de 12.174.000 metri cubi. Una din cele mai mari lucrări de irigaţie, întreprinsă de soldaţi, a fost indiguirea râului Sangkan.

Dealungul fluviilor Yangtse, Galben, Huri şi alte cursuri pe apă, soldaţii Armatei Populare au participat la consolidarea, pe distanţe lungi a malurilor fluviilor, precum şi la lucrările de irigaţie.

Soldaţii participă cu însufleţire la marile lucrări de construire a căilor ferate, şoselelor, podurilor şi altor lucrări importante. Un număr de 50.000 soldaţi din armata I-a, construiesc terasamentul, pe o distanţă de 153 km., pentru calea ferată dintre Paoki (provincia Shensi) şi Tieshni (provincia Kansu). Zeci de mii de soldaţi din Armata Populară au început la 16 Iunie să construiască calea ferată Cengtu-Ciungking (provincia Secinan) pe o lungime de 530 km.

Soldaţii Armatei Populare lucrează deasemenea în multe ramuri de activitate. Armata populară a înfiinţat în diferite regiuni ateliere de fierărie şi chiar uzine pentru producţia de unelte necesare lucrărilor agricole şi de indiguire.

Soldaţii din unităţile staţionare în Sinkiang lucrează în 37 mine de cărbuni, 15 fabrici de untdelemn, 85 mori, 8 fabrici de săpun, în fabrici de hârtie şi două mine de aur. Soldaţii se îndeletnicesc deasemenea şi cu creşterea vitelor.

Din cele relatate mai sus reiese că Armata Populară Chineză de eliberare ocupă un loc important în cadrul refacerii ţării şi dezvoltării sale economice.

Uriaşele succese pe tărâm economic, obţinute de soldaţii Armatei Populare, au fost realizate tocmai fiindcă ei au un înalt nivel politic. Cea mai mare parte din soldaţi provin din rândurile masselor muncitoare şi au o calificare profesională.

In afară de aceasta, Armata Populară de eliberare are o veche tradiţie de muncă.

Activitatea productivă a Armatei Populare Chineze de eliberare, alături de munca eroică a muncitorilor şi ţăranilor chinezi va schimba fundamental, în viitorul apropiat faţa întregii ţări.

Consfătuirea arhitecţilor polonezi pentru planul oraşului Varşovia

VARŞOVIA 3 (Agerpres). La 1 August, a avut loc la Varşovia o conferinţă de presă, cu care prilej arhitecţii polonezi urbanişti şi experţii pentru elaborarea planului oraşului şi-au împărtăşit impresiile culese în cursul călătoriei lor în URSS.

Ei au subliniat influenţa binefăcătoare pe care o va avea cunoaşterea arhitecturii sovietice şi a realizărilor sovietice în acest domeniu, precum şi schimbul de experienţe cu arhitecţii sovietici asupra arhitecturii şi construcţiilor în Republica Polonă în cursul planului de 6 ani.

Consfătuirea pe ţară a tinerilor scriitori

(Urmare din pag. 1-a)

să dăm claritate subiectului şi să facem ca tema să fie mai demonstrativă. Sunt apoi tineri poeţi ca I. Destelnica, Darie Magheru, ş.a. la care se simte dorinţa de a găsi cuvinte originale rare, pe care nu le pot plasa la locul şi rostul lor, şi care în loc să dea simplitate poemelor le încarcă de înfrumuseţări din cele mai neplăcute. Ceeace e şi mai grav e că aceştia calcă uneori pe făgaşul vechi al realismului critic, selectând în atelierul lor poetic teme care ţin de fenomenele negative ale vieţii, în loc de a ataca faptele atât de numeroase şi de eroice ale creaţiei revoluţionare socialiste.

Alţi tineri nu se îngrijesc suficient de limbă. Ei trec cu foarte mare uşurinţă peste faptul că limba — aşa cum arată marele Maxim Gorki — este elementul primordial al literaturii, unealta ei de bază care, împreună cu faptele şi fenomenele vieţii, constitue materialul literaturii.

La acestea se mai adaogă şi faptul că unii tineri se îndreaptă uneori spre temele aşa numite „externe" create de societatea construită pe individualism în loc de a alege acele teme, acele idei pe care ni le propune în fiecare zi lupta şi munca pentru construirea socialismului, pentru pace.

Alţii încă nu ştiu să construiască un subiect, adică ceeace reprezintă istoria creşterii şi formării unui caracter oarecare, a unui tip.

Lipsuri ca acestea şi încă multe altele se datoresc în bună parte lipsei de pregătire politică şi culturală a tinerilor noştri, necunoaşterii meşteşugului literar, lipsei lor de experienţă. Nu este însă mai puţin adevărat că ele se explică şi prin aceea că biroul Cenaclului şi conducerea Filialei Iaşi nu a muncit îndeajuns pentru educarea tinerilor scriitori, pentru creşterea lor din punct de vedere scriitoricesc pe linia însuşirii principiilor de luptă ale realismului socialist, pe linia transformării lor din „elemente înzestrate din punct de vedere literar" în scriitori.

Consfătuirea din 3-5 August vizează îndepărtarea tuturor acestor lacune care mai persistă în viaţa Cenaclului şi Filialei din Iaşi şi de bună seamă şi în viaţa altor unităţi similare din ţară.

Avem prilejul ca prin participarea noastră activă şi curajoasă la această Consfătuire să grăbim calea justă a învingerii greutăţilor întâmpinate până acum.

Avem prilejul să ne arătăm frământările, nevoile şi propunerile noastre şi suntem chemaţi să ne alăturăm efortului patriotic de ridicare a literaturii noastre la înălţimea la care clasa muncitoare şi Partidul ei de avantgardă, Partidul Muncitoresc Român îşi pune nădejdea că o va ridica.

„Ajutorul" american duce la ruină economia filipineză

NEW YORK 3 (Agerpres). — Potrivit ştirilor transmise de corespondentul din Manila al ziarului „Wall Street Jurnal" în ciuda „ajutorului" american în valoare de două miliarde dolari alocat Filipinelor dela acordarea „independenţei", guvernul filipinez se află în pragul falimentului. Opinia publică şi-a pierdut în credereа în guvernanţii care s'au făcut vinovaţi de corupţie. Corespondentul subliniază că cea mai mare parte a „ajutorului" american a fost întrebuinţat pentru diverse mituiri. Deficitul comerţului exterior, atinge nivelul de 150 milioane dolari. Rezervele de dolari ale guvernului au scăzut faţă de luna Ianuarie 1949 cu aproximativ 160 milioane dolari. Experţii economici vorbesc de pericolul real al unei scăderi sensibile a parităţii de schimb a pesoului filipinez.

Corespondentul precizează că deficitul bugetar este de 159 milioane dolari şi că există tendinţa ca acest deficit să crească şi mai mult.

La ordinul imperialiştilor

Lacheii japonezi intensifică represiunea anticomunistă

SHANGHAI, 3 (Agerpres). — Aducând la îndeplinire directiva lui Mac Arthur, autorităţile reacţionare japoneze iau zilnic noi măsuri de represiune anticomunistă.

Astfel, la Tokio comuniştii au fost concediaţi în masă din redacţiile ziarelor, agenţiilor de presă şi dela societatea de radio.

Ziarul Tokio Schimbun anunţă că la 28 Iulie au fost percheziţionate şi închise redacţiile a 170 ziare editate de organizaţiile districtuale ale P. C. Japonez.

Ziarul Asahi anunţă că au fost interzise organizaţiile de Partid dela Universităţile din Tokio şi Hokkaido.

La 28 Iulie au fost arestaţi opt membri ai Comitetului districtual din Sinzuka al P. C. — Comitet recent dizolvat.

In aceeaş zi, poliţia japoneză a efectuat descinderi la sediile comitetului din Otsu ale PC Japonez.

Procesul grupului de spioni şi trădători în slujba serviciului de spionaj al clicii fasciste a lui Tito

Interogatoriul acuzaţilor

A doua zi a desbaterilor procesului de trădători şi spioni în slujba clicii fasciste a lui Tito, a început azi dimineaţă la orele 8,30, în faţa Tribunalului Militar Bucureşti.

Acuzaţii sunt apăraţi de un grup de avocaţi în frunte cu d. Paraschivescu-Bălăceanu.

D. general major Al. Petrescu preşedintele Tribunalului, a dispus introducerea acuzatului Bassler Iuro. Acesta, director general al societăţii „Vacuum—Oil Company" arată că în 1945 a primit invitaţia de a merge la New York pentru o conferinţă a societăţii. S'a dus la Legaţia iugoslavă pentru a cere paşaport şi viza necesară. Acolo, i s'a spus că nu e suficientă activitatea lui de până acum în cadrul coloniei iugoslave, ci că trebue să dea informaţii în sectorul economic. A dat la Legaţie un angajament scris prin care se obliga să furnizeze statului iugoslav date în legătură cu petrolul român.

Atunci când a fost recrutat, i s'a pus în vedere că în cazul când va face indiscreţii, îl aşteaptă moartea.

In Ianuarie 1949, consulul iugoslav Bogdanovici l-a anunţat că potrivit angajamentului ce şi-a luat trebue să continue a da informaţii. I-a fixat întâlnirea la locuinţa consulului, în strada Washington. Consulul Bogdanovici s'a interesat de organizarea industriei petrolifere după naţionalizare şi de producţia de petrol din 1948. I-a mai cerut relaţii asupra felului cum privesc muncitorii români cazul Tito. I-a dat un raport asupra instalaţiilor de rafinării din Braşov şi a producţiei — cu cifre estimate de acuzat.

Acuzatul spune că i-a fost teamă să întrebe pe muncitorii români ce cred despre cazul Tito. A spus acest lucru consulului Bogdanovici. Neducându-se odată la o întâlnire fixată de Bogdanovici s'a trezit cu acesta acasă la el. I-a făcut reproşuri aspre pentru faptul că n'a venit. Bogdanovici nu era mulţumit de rapoartele prezentate de acuzat. Voia hărţi şi scheme, voia informaţii mai amănunţite. Voia să ştie diferite date pe care acuzatul nu le dăduse. Il interesa şi starea de spirit a muncitorilor în legătură cu salarizarea.

Consulul Bogdanovici i-a cerut la una dintre întâlniri schema de organizare a unui minister. După o săptămână, acuzatul i-a prezentat acest raport. Consulul Bogdanovici i-a cerut pe rând rapoarte cu privire la deplasări de trupe, şi la recrutarea de noui elemente pentru serviciul de spionaj jugoslav. Deasemenea i-a cerut cifre de producţie pe anul 1949, precum şi un raport asupra industriei petrolifere în ultimii zece ani.

E introdus acuzatul Bosco Latici, funcţionar la Legaţia jugoslavă. El spune că a difuzat material titoist împreună cu alţi funcţionari dela Legaţia jugoslavă. Când a fost prins, difuza material subversiv titoist împreună cu funcţionarul Medici Nicolae dela Legaţia jugoslavă.

Acuzatul reaminteşte că avea la el când a fost prins un revolver cu şapte gloanţe. Toţi funcţionarii legaţiei iugoslave erau obligaţi să difuzeze materialul subversiv titoist. Numai ambasadorul şi primul secretar nu difuza material. In Banat s'au înfiinţat trei centre de difuzare a acestui material, care era introdus în ţară, prin curierul ambasadei. Materialul mai venea şi pe alte căi, cu oameni necunoscuţi.

La întrebarea preşedintelui acuzatul precizează că era locţiitor al ataşatului de presă.

După interogarea celui de al doilea acuzat, şedinţa se suspendă pentru 20 minute.

Ca unul care a suferit opresiunea imperialistă

Poporul indian susţine lupta de eliberare a tuturor popoarelor

DELHI 3 (Agerpres) — Reprezentanţii a 17 organizaţii progresiste şi ziare din Delhi au adresat un mesaj membrilor parlamentului indian, chemându-i să sprijine lupta eroică de eliberare naţională a poporului coreean şi să denunţe intervenţia armată americană în Coreea, China, Vietnam şi alte ţări care luptă împotriva intervenţiei imperialiste. Poporul indian, care a suferit timp îndelungat opresiunea imperialistă, susţine în unanimitate lupta de eliberare a tuturor popoarelor.

BIBLIOTECA UNIVERSITĂȚII -IAȘI

ANUL 48 Nr. 1179

4 PAGINI 4 LEI

Sâmbătă 5 August 1950

ABONAMENTE
Lei 360 . . . . . 3 luni
Lei 5000 Intreprinderi, Autorități pe un an

Atelierele tipografice
IAȘI Str. ȘTEFAN CEL MARE 50-52

OPINIA

ZIAR POPULAR COTIDIAN

Redacția
IAȘI, Str. Cuza Vodă 1 (etav)
Administrația
IAȘI, Str. Cuza Vodă 1

TELEFOANE
REDACȚIA Nr. 1200
ADMINISTRAȚIA Nr. 2042
TIPOGRAFIA Nr. 1210

La un an dela înființarea Filialei Iași a Societății de Științe istorice, filologice și folclor

Filiala din Iași a Societății de Științe Istorice, filologice și folclor a luat ființă la 24 Iulie 1949.

Programul ei trasat încă în primele ședințe a suferit mereu modificări, pe măsură ce experiența noastră se îmbogățea și alte numeroase probleme cereau soluționare cît mai grabnică.

Primele ședințe au fost dedicate reconsiderării istoriei, lingvisticei și istoriei literare. In conformitate cu învățătura marxist-leninistă nu puteam păși mai departe înainte de a vedea ce s'a făcut, în aceste discipline la Iași și, în general, în țara noastră, înainte de-a ști ce trebue înlăturat și ce se poate păstra din ceea ce am moștenit fiecare.

Filiala noastră a participat activ la toate marile aniversări sau sărbători începând cu marea Revoluție din Octombrie, Data nașterii tov. Stalin, Aniversarea Republicii Populare Române, Centenarul nașterii lui Eminescu, etc. Sub auspiciile ei s'au organizat conferințe pentru apărarea păcii și s'a dat concurs celorlalte societăți similare și organizațiilor de masă. Am stimulat cercetarea științifică și am căutat să cimentăm legătura dintre învățământul elementar, mediu și superior. Am dat atenție deosebită problemelor de metodologie și am popularizat rezultatele la care au ajuns colegii noștri din Uniunea Sovietică. Am antrenat pe studenți în discuții publice și am încurajat orice inițiativă ce venea din partea lor.

Cele două secții ale filialei noastre, deși de forțe egale, n'au activat la fel. Filologii s'au dovedit mai activi decât istoricii și mai organizați. Au avut continuitate în muncă și au căutat, mereu, să împrospăteze planul de lucru fixat inițial. Istoricii au mers și ei relativ bine până prin luna Martie. De atunci încoace întreaga lor activitate s'a redus la o singură comunicare.

Comparată cu alte filiale din țară, filiala noastră a desfășurat, fără îndoială, o activitate lăudabilă. S'au ținut 14 conferințe publice, s'au făcut 45 comunicări cu subiecte variate, cele mai multe fiind legate direct de nevoile imediate ale profesorilor. Numeroși membrii ai filialei noastre au conferențiat, în cadrul „Societății pentru răspândirea științei și culturii", nu numai la Iași ci și în diferite puncte din județ.

Cu toate acestea nu se pot ascunde unele deficiențe care au înfrînat activitatea noastră și care trebuesc, numai decât înlăturate dacă vrem ca, în viitor, să găsim satisfacție în eforturile noastre. Prima greșală, este aceea a constituirii comitetului în care n'a intrat niciun învățător. Dacă nu uităm că învățătorii sunt pârghia cea mai însemnată în ceace privește legătura cu provincia înțelegem scăderea mare a comitetului nostru. Dar, lăsând la o parte lucrul acesta, care am văzut că-și are importanța lui, constatăm mai departe că nici învățământul mediu n'a fost reprezentat prea bine în acest comitet. Toți profesorii respectivi aveau sarcini multe și grele în alte părți și, prin forța lucrurilor, erau puși în situația de-a neglija activitatea de aici. Amănuntul acesta este valabil și pentru o parte dintre reprezentanții învățământului superior. Așa stând lucrurile noi n'am reușit, aproape niciodată, să ne adunăm cu toții în vederea unei hotăriri ci, dimpotrivă, am fost puși, de multe ori, în situația de-a ne mulțumi cu prezența câtorva. Cum situația aceasta luase un caracter aproape permanent am ajuns să nu mai ținem, decât rar, ședințele de comitet mai ales că nimeni nu ne atrăgea atenția în plenare asupra greșelilor pe care le săvârșeam. A lipsit, cu alte cuvinte, controlul massei asupra activității biroului și atunci activitatea noastră a urmărit aproape numai necesitățile celor dela Universitate și a neglijat învățământul mediu și cel elementar. Cu alte cuvinte noi am uitat rosturile adevărate ale societății și i-am dat un caracter închis de cerc universitar. Faptul acesta i-a pus în rezervă și pe puținii profesori din învățământul mediu, care participau regulat la ședințe, și au început să lipsească și ei. Acesta trebue să fie unul dintre motivele pentru care, în întreg anul, n'am avut decât un singur referat susținut de cineva

G. ISTRATE
secretarul Filialei Iași a Societății de Studii istorice, filologie și folclor

(continuare în pag. 3-a)

La ordinile stăpânilor americani, banditii lui Li-Sân-Man în fața situației disperate în care se află împușcă pe cei mai buni fii ai poporului coreean. Dar poporul coreean nu va uita niciodată odioasele crime săvârșite de bandele lui Li-Sân-Man, slugă credincioasă a canibalilor imperialiști.

In clișeu: *Un grup de patrioți uciși de poliția lui Li-Sân-Man.*

Intărind frontul producției, întărim frontul păcii!

Peste tot, dela un capăt la celă alt al țării, oamenii muncii, constructorii entuziaști ai socialismului, obțin noi și noi succese în producție, Lucrând cu elan în cadrul celui de al treilea trimestru, ei se pregătesc prin eforturi mărite în vederea primului nostru plan cincinal, spre a asigura Patriei noastre o tot mai accentuată prosperitate și înflorire.

Și în orașul nostru, oamenii muncii, conduși de Partid, luptă cu însuflețire pentru îndeplinirea Planului de Stat, producând mărfuri multe și de bună calitate conștienți că rodul străduinței lor le aparține, le face viața mai îmbelșugată.

Faptele lor, succesele înregistrate în întreprinderile, locale sunt grăitoare, concludente: ne avântam cu entuziasm în întâmpinarea Planului de perspectivă, contribuind cu fiecare victorie nouă la consolidarea lagărului păcii.

Depășirea planului de producție la RATA

Muncitorii Atelierului de zonă RATA au obținut în ultimul timp frumoase succese la reparațiile curente de întreținere, reparații periodice și mijlocii la autobuze, turisme, autocamioane, precum și la lucrările de recondiționare a pieselor de schimb auto.

Datorită efortului susținut al muncitorilor, planul de producție pe luna Iulie a fost depășit cu 91 la sută.

O secție pentru revalorificarea deșeurilor la Țesătura

La fabrica Țesătura a luat ființă o nouă secție. Este vorba de secția de revalorificare a deșeurilor rezultate din procesul de producție.

Din firele care se pot recupera, se vor confecționa sfori și panglici pentru ambalaj. O parte din aceste fire recuperate vor fi trimise fabricei textile din Buhuși.

Noua secție dela Țesătura se ocupă deasemeni și cu asortarea tevilor de carton și înapoierea lor către filaturi.

O importantă realizare la ETACS

In Uniunea Sovietică s'a construit — inovația filnd a inginerului Perlin — o mașină de ascuțit scule prin electrocontact —, care înlocuește procedeul obișnuit de ascuțire cu ajutorul pietrelor speciale de carborundum pentru metale dure.

Metoda inginerului Perlin are următorul principiu:

Un disc metalic care se învârtește cu viteză mare și scula de ascuțit sunt puse în legătură cu cele două borne ale unui transformator monofazic. care debitează curent de joasă tensiune și mare intensitate.

Scula de ascuțit se pune în contact cu discul metalic în rotație și datorită intensității curentului, un strat subțire dela suprafața sculei se topește instantaneu, iar particulele sunt antrenate de discul în rotație.

In acest fel, suprafața discului nu se topește decât ce se schimbă mereu, discul neavând timp să se încălzească. Deasemeni, finisarea se face mai repede și mai bine.

La noi în țară s'a construit prima mașină de polizat metale dure după modelul sovietic la fabrica „Dinamo" București. Recent această experiență a fost întrebuințată de ETACS din Iași. S'a realizat un dispozitiv pentru ascuțirea cuțitelor de strung cu carburi metalice dure. In acest mod se obțin următoarele avantagii: eliminarea pietrelor de polizor; micșorarea timpului de polizare; eliminarea complectă a prafului provenit dela pietrele de polizor; se poate da tăiușului cuțitului forma geometrică dorită.

In cinstea zilei de 23 August

Luând exemplul cincisutiștilor dela Depoul C. F. R. în cinstea zilei de 23 August și în întâmpinarea Congresului Comitetelor de luptă pentru pace, mecanicii Moșoiu Teodor și Gâlcă Pavel împreună cu fochiștii lor și-au luat angajamentul să parcurgă cu locomotiva de tip mic (la trenul de marfă) 10.000 km, între două spălări și fără reparație, în loc de 3.000 km. cât este norma. Angajamentul celor doi mecanici a fost luat la 1 August.

Studenții dela Politehnica muncitorească din localitate au încheiat primul an de studii

-- Cum au decurs examenele de sfârșit de an --
-- Alți muncitori veniți pentru a urma cursurile --

Urmând exemplul învățământului superior din Uniunea Sovietică, datorită sprijinului larg acordat de Partidul și guvernul țării noastre M. I. P: a inițiat de anul trecut cursuri speciale de doi ani, pe lângă Institutele Învățământului superior, pentru ridicarea din rândul muncitorilor din fabrici și uzine a inginerilor specialiști, cadre necesare construirii socialismului.

Astfel a luat ființă și în orașul nostru a Politehnică muncitorească, cu trei facultăți: Chimie industrială, Mecanică și Electrotehnică.

Cu tot începutul greu, cauzat de lipsa profesorilor, a sălilor de curs și a insuficientei pregătiri teoretice a noilor studenți, datorită eforturilor depuse de direcția de studii, de corpul profesoral al Politehnicei și sprijinul U. T. M., primul semestru a fost încheiat mulțumitor, studenții muncitori obținând rezultate chiar neașteptate la examenele și colocviile date.

Cum au decurs examenele de sfârșit de an

Semestrul al II-lea a început pentru studenții dela Politehnica muncitorească în luna Martie, terminându-se la sfârșitul lui Iunie. Pregătirea examenelor, care au durat între 7 Iulie și începutul lui August, s'a făcut de data aceasta mult mai metodic.

Impărțiți pe grupe, studenții muncitori, care în cursul acestui semestru au beneficiat de mai multe ori de laborator, de experiențe la cursuri și de seminare mai organizate, au putut să se pregătească mai temeinic pentru examene.

Dacă în primul semestru, studenții mai slabi au fost ajutați de colegii lor dela Politehnică, de data aceasta, deoarece aceștia au intrat în vacanță, direcția de studii s'a îngrijit ca repetarea materiei să se facă cu profesorii și asistenții, după un plan bine chibzuit. S'au fixat în acest sens, după greutatea materiei de studiu, câteva zile de pregătire, iar apoi s'a dat imediat examenul respectiv. Prin această metodă, aplicată la toate examenele, s'au înlăturat confuziile ce s'ar fi putut ivi dacă toate materiile ar fi fost repetate deodată.

Examenele de sfârșit de an a avut loc într'un ca-

C. ILIE

(continuare în pag. 3-a)

Conferință pentru pace

In întâmpinarea Congresului Partizanilor Păcii, Filiala Arlus-Iași organizează în Aula Bibliotecii Centrale, Duminică 6 August a. c. orele 11 a m., o conferință închinată Păcii.

Va vorbi tov. Lt. Col. Moise Ghe. despre „Uniunea Sovietică eliberatoarea popoarelor și apărătoarea Păcii".

După conferință va urma un program artistic.

INSEMNARI

Intr'o după amiază, la munca voluntară

Trecusem Miercuri după amiază pe str. Republicii. Vroiam să vizionez filmul dela „Maxim Gorki". Când am ajuns în fața cinematografului, mulțime de voci amestecate cu sunete metalice ale unor lopeți și târnăcoape mi-au atras atenția.

Deslușii:

— „Hai să-i dăm drumul mai repede! M'am săturat de mizeria asta de dărămături. Vrei să te plimbi seara, după lucru, să lei aer curat și te întâmpină mirosul de aici și praful de dincolo. Nu mai merge așa!"

— „Să zorim atunci cu lucrul! Și să le spunem și tovarășilor ăștia de lângă noi să facă șirul mai rar ca să terminăm mai de grabă cu cărămizile... Uite așteaptă mașina la încărcat..." a venit răspunsul unui tânăr, cu ochii mari, albaștri și cu vocea de bas.

Am priceput numai decât. Vis-a-vis lucrau echipe de muncitori și funcționari la curățirea terenului de dărâmături. Făceau muncă voluntară. M'am interesat la responsabilul acestei acțiuni și am aflat că au venit, atât funcționarii dela M.F.A. cât și dela secțiile I-a și II-a sindicală a Comitetului Provizoriu. Vreo 70 de tineri și vârstnici. Femei și bărbați.

Corpurile bronzate ale tinerilor se pleacă, luptându-se cu pământul și nisipul. Cei dela Școala de sbor sunt îmbrăcați cu pantaloni scurți, sport. Așa sunt mai lejeri și lucrează mai bine. Ceilalți nu se lasă mai prejos. Transportă cărămizile, pe care apoi le selecționează: cele bune sunt orânduite frumos într'un colț, celelalte mai strivite iau drumul mașinei. Și mașina e încărcată și cară mereu sute de metri cubi de moloz, pământ și pietre cu care se vor astupa gropile și se vor nivela străzile în cartierele mărginașe.

Intr'un târziu, munca încetează. Ucemiștii Mazilu Petru și Mocanu Gh., comandantul școlii de pilotaj Bogdan Cornel, Aglaia Botez, responsabila secției II-a sindicale a Comitetului Provizoriu și alții, toți ceilalți, se șterg de praf, și se pregătesc de plecare. Sunt bucuroși că și-au dat obolul la înfrumusețarea orașului lor. Pe străzi e animație crescândă. E foarte plăcut să te plimbi spre seară, în aerul înmiresmat... Mai plăcut ca ieri, când existau mai multe kg. de moloz. Dar ție mai plăcut desigur acum, când simți, pe chipurile celor care se plimbă, triumful vieții, plin de soare, atotbiruitor — că ai contribuit și tu, tovarășe muncitor sau funcționar, la înlăturarea dărâmăturilor. Fiindcă dărâmăturile sunt urme ale războiului. Iar noi, eu și D-ta și ceilalți luptăm pentru pace, pentru viață, pentru ca să putem munci, și apoi să ne odihnim, să ne plimbăm, să ne bucurăm într'adevăr de o viață liberă.

I. ȘTIRU

HOTARUL INTRE DOUA LUMI

de M. VERȘININ

In munți, pe litoralul Mării Negre, se întind grădinile colhozului „Sergo Ordjonikidze"; Pârâul repede Sarpi, care coboară din munți și se pierde între pietriș înainte de a ajunge la mare servește drept hotar natural între două lumi. Câțiva metri de zonă neutră ne despart de soldatul turc, îmbrăcat într'o haină albă, păsind posomorât dealungul sârmei ghimpate, care reprezintă granița.

Partea sudică a satului Sarpi, care se află de cealaltă parte a hotarului, este pustie. In timpul ultimilor 30 de ani nu s'a ridicat nici o clădire nouă, abia s'au făcut reparații la cele vechi. De câțiva ani nimeni nu se mai ocupă de culturile de citrice.

Jumătatea turcească a satului Sarpi, ca și întregul Lazistan, rupt de patria sa Georgia, trăește în mizerie și lipsă de drepturi. Negustorii speculanți, care vin iarna în sat, iau dela țăranii săraci pe prețuri de nimic roadele recoltei lor mizere. Pe litoralul mării se pot vedea țărani încovoiați, în haine zdrențuite. Peștele constitue pentru ei unicul aliment și unicul izvor de venituri. In cele cinci districte turcești de pe litoralul Mării Negre, dela Hoi până la Samsun, flămânzesc 1.500.000 oameni. Recolta ajunge aici pentru cel mult trei luni...

Deasupra soldatului turc se vede un steag roșu cu steaua și semiluna, — simbolul „democrației" turcești. La câțiva metri de el grănicerii turci care nu sunt de serviciu se îndeletnicesc cu tot felul de afaceri. Se aude o ceartă între țărani și soldați. Ei vorbesc turcește. Le este strict interzis să vorbească în public limba lor maternă georgiană.

☆

...Șaptezeci de familii trăiesc în Sarpi-ul socialist.

La Mihail Memșișî, președintele colhozului, a venit tânăra șefă de echipă Meimișișî, împreună cu colhoznicul Kahailișî. De pe fiecare din cei 80 de lămâi pe care i-a îngrijit, echipa a cules în medie câte 480 de fructe.

Președintele povestește cu multă mândrie despre succesele echipei sale.

— Nu numai întregul nostru colhoz, ci și tot raionul caută să urmeze pe acești oameni. Patria i-a distins acordându-le înaltul titlu de Erou al Muncii Socialiste. De multe ori țăranii de dincolo de graniță și-au aruncat privirile spre eroii noștri. Priviți cum sunt îmbrăcați țăranii noștri, ce mănâncă ei! Anul trecut afară de plata în natură, colhoznicii au câștigat câte 17 ruble de fiecare zi-muncă. Seara, de cealaltă parte a granitei este întuneric. „Lămpile lor sunt opaițele care ard cu grăsime de pește. Ori, la noi arde lumina electrică. Avem propria noastră uzină electrică.

(continuare în pag. 2-a)

A. BEZÂMENSCHI

MAI TARE CA BOMBA ATOMICA

Ascultă încoace, jupâne Wall-Street
stăpân peste-un City nevolnic:
tu — râvnă și tihna și traiu'nsorit
le-amenințI cu focul atomic.
Nu zic, — e o forță cu sdravăn temei;
dar astăzi tu știi foarte bine
că n'ai monopolul minunilor ei!
Sunt alții mai vrednici ca tine!
Iar dacă asemenea dulci nerozii
îți hrănesc neghioaba speranță
să-ți fie de bine! Eu nu te-oi huli
învinuindu-te de ignoranță.
Dar geaba stârnit-ai un svon cobitor,
să mângâi neghiobii și sbirii,
precum că de-ai bombei atomice sbor
atârnă sfârșitul clocnirii.
Zadarnic nechezi a pieire, Wall-Street,
umflându-ți palavrele'n tromba!
Se află pe lume puteri, înmiit
mai tari ca atomica bombă?
Privește! Pe'ntregul rotund pământesc,
crescând ca o flacără mare
milioane de brațe vânjoase izbesc
războinica ta atâtare.
Și multe mame, cu ochii flăcărând,
se-avântă să-ți frângă arcanul.
Mânia se'ntinde pe glob mai curând
decât ai putea un crâmpei de pământ
să-l arzi în pârjol de uraniu!
In multe inimi svâcnesc întețit
puteri de explozii solare.
E ura închisă de tine, Wall-Street,
cumplită și fără hotare!
Când forța aceasta, sbucnind furtunos
cuprinde-va țările toate,
atunci n'or să-ți fie de nici un folos
grămezi de uran adunate!
Va crește puhoiul și tu vei pieri
strivit sub titanica tromba!
Mai tare-i mânia popoarelor vii,
mai grea ca atomica bombă!
Dar asta nu-i totul! O forță mai e
pe care nu poți s'o asemeni!
cuprinde și spații și inimile,
și-avântă înaltul din oameni.
Pe dârzul Puterii Sovietice drum
răzbi comunismul spre soare.
Din glob o șesime ferice-i acum
și-i steag pentru-a lumii popoare.
Iar viața cea dreaptă, spre care cândva
plutit-au visarea și dorul,
în mândra Uniune o poate vedea
cu ochi de stăpân, muncitorul.
E viu comunismul. E un fapt bolșevic,
aevea și tot mai năvalnic.
Și Stalin ne-avântă cu pasul voinic
spre largul belșugului falnic.
Dar unde domnește al tău buzunar
umflat de dobânzi și hoție,
trăiesc milioane de oameni amar
ca'n lux să trăiască o mie.
Oriunde pătruns-ai și stai tâlhărind
se'năbușe viața'n rețele
de jaf și minciună, de jale și chin
și-i urâ'mprejur și măcel e.
Râvnind stăpânirea pământului tot,
urzești uneltiri blestemate,
căci totul la tine e sânge sau glod,
sau gloduri mereu sângerate...
Tu sameni războiul. Noi pacea zidim.
Tu, planuri de jaf și ruină,
iar noi milioane de case, uzine,
și mândre păduri în lumină.
Deaceea n'ai dreptu', jupâne Wall-Street,
să-ți umpli cu furie graiul
că arde sub tine pământul rănit
oriunde-ți târăști putregaiul.
Nu-i orb muncitorul! El vrea h tărît,
svâcnindu-și aripa spre mâne,
în loc de paragini și streanguri de gât,
în veci — libertate și pâine!
Simțit-ai pieirea ce vine, și știi:
Nu-i mult pân'la ziua pieirii!
Aici ai dreptate. Dar nu'nvinui
a Moscovei mână de aceste urgii,
ci forța din legile firii,
ce spun că demult ți-ai sfârșit negrul drum
și coaptă e vremea în care
se cer frământate de al vieții dulum
cătușele putredei ghiare.
Tu vrei să fereci muguri sub lacăte
dar furia crește'n talaz!
Spre comunism duc drumurile toate
în lumea cea nouă de azi.
Și n'or să te scape — nici lanțuri și nici
a oricărui pact catacombă!
Mai tare-i acest adevăr bolșevic,
mai greu ca atomica bombă!

Din vol. „Versuri de mâine" traducere din limba rusă de Dan Deșliu Ed. Cartea Rusă

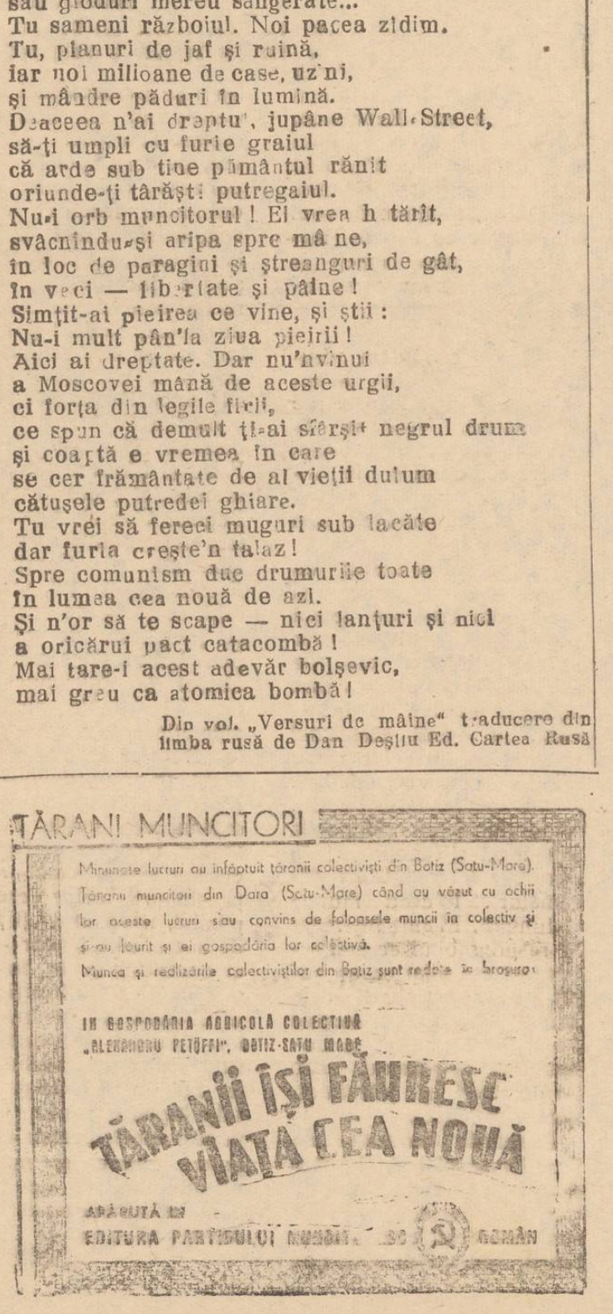

Muzeul literar de Stat

de N. ANȚIFEROV

Opera de organizare a muzeelor a căpătat în URSS o însemnătate fără precedent, prin crearea unor rețele de muzee literare de tip diferit. Prin aceasta se manifestă marele și adâncul interes al popoarelor din Țara Socialismului față de literatura Patriei lor multinaționale, în plină înflorire. Primul loc, necontestat de nimeni, aparține firește literaturii ruse, despre care Maxim Gorki, întemeitorul realismului socialist, scria odată: Importanța general umană a literaturii ruse, este recunoscută de lumea întreagă".

Guvernul sovietic și Partidul Comunist văd în literatură un puternic focar al vieții sociale. Acordându-i acesteia o atenție deosebită și având permanent grijă de ea, Partidul Bolșevic și guvernul sovietic au avut în vedere în mod special și muzeele literare, ca focare de cultură pentru masele largi ale oamenilor muncii —și ca centre de cercetări științifice.

Muzeul Literar de Stat

Prin muzeele literare din Uniunea Sovietică un loc de frunte îl revine „Muzeului Literar de Stat".

Acesta a fost întemeiat în locul muzeului „A. P. Cehov", creat în anul 1921 din arhiva personală a marelui scriitor.

La început muzeul a organizat o serie de expoziții închinate lui Cehov, Gorki, Corolenco și Maiacovski; totodată, el a strâns de pretutindeni materiale diferite referitoare la literatura rusă dela sfârșitul veacului al XIX-lea și începutul veacului al XX-lea Iar în 1930 a fost creat: „Muzeul Central de Literatură, critică și publicistică".

A urmat într'un scurt răstimp adunarea a prețioase colecții de manuscrise referitoare la istoria literaturi ruse începând din veacul al XII-lea. In August 1934, muzeul „Cehov" a fost contopit cu „Muzeul Central de Literatură, critică și publicistica", fiind întemeiat „Muzeul literar de Stat" ca instituție centrală de cercetări științifice și de orientare culturală și politică. Așa a luat naștere această adevărată comoară națională, alcătuită din prețiosul material în cea mai mare parte strâns din fostele colecții particulare.

In anii următori, muzeul și a sporit mult fondul, iar în prezent colecția lui de valori artistice depășește cifra de 150.000 bucăți. Această colecție este alcătuită dintr'o serie de portrete ale diferiților scriitori, (unele fiind expuse pentru întâia oară), din busturi, din portrete ale persoanelor apropiate lor, (din mediul familiar și literar), din vederi ale locurilor de care a fost legată viața și creația lor, din reproduceri ale evenimentelor istorice, precum și din scene din moravurile epocii, din vremea în care au trăit și au creat scriitorii ruși. Totodată, trebue să fie menționat bogatul material referitor la viața teatrală, material ce arată strânsul contact dintre scena rusă și literatură, oferind o imagine a modului cum au fost întruchipate în teatru personagiile celebre create de artiștii cuvântului. O deosebită importanță este acordată, în „Muzeul literar", ilustrațiilor diferitelor opere ale scriitorilor, ilustrații ale pictorilor care au zugrăvit personagiile create de literatura clasică rusă. Pictorii sovietici au acordat o mare atenție acestei ilustrări a operelor literaturii clasice ruse.

Muzeul dispune de o colecție de cărți unice. (peste 120.000 volume), printre care primele ediții ale clasicilor literaturii ruse—exemplare expuse cu deosebire la expoziția muzeelor și la expoziții generale organizate de către „Muzeul literar de Stat". O mare valoare are de pildă originalul genialei cărți a lui A. N. Radiscev, „Călătorie dela Moscova la Petersburg", editată în anul 1790. (Din ordinul Ecaterinei a II-a această carte a fost arsă). Multe cărți ale bibliotecii muzeului conțin autografele scriitorilor. O valoare unică o are secția de manuscrise a muzeului, alcătuită din operele definitive și din ciorne, din diferite variante, notițe, spalturi, etc. In prezent, odată cu înființarea unui uriaș depozit central național al tuturor materialelor arhivistice ale țării pe lângă Direcția Arhivelor Statului, o bună parte din aceste manuscrise a fost predată instituției.

Prețioase materiale cuprinde și secția de folclor. Aici au fost culese operele de creație populară din timpul Marelui Război pentru Apărarea Patriei (cântece, refrenuri, strigături, ș. a. m. d.). Oamenii de știință din întreaga Uniune Sovietică folosesc materialul folcloric cules de muzeu. Deasemenea secțiunea de folclor participă în mod activ la organizarea expozițiilor, stabilind un direct contact între creația populară și literatura beletristică.

Rolul de luminare culturală și de centru de cercetări științifice al „Muzeului literar de Stat" își găsește o expresie directă în activitatea acestuia pe tărâmul organizării expozițiilor. In decursul existenței sale, de aproape 30 de ani, muzeul a organizat o serie de expoziții permanente, legate de date jubiliare. Expozițiile acestea au contribuit la o largă popularizare a autorilor clasici și literaturii ruse în mijlocul oamenilor muncii (lucru dovedit și de numeroasele însemnări din jurnalul expozițiilor). Expozițiile s'au bazat pe o intensă activitate de cercetări științifice. Astfel, nu numai că au fost puse la punct unele teme în legătură cu ultimele realizări ale criticii literare sovietice, ci a fost adusă o prețioasă contribuție și în lămurirea unor probleme noi din domeniul istoriei literaturii.

Muzeul a organizat expoziții cu caracter unional închinate „Cuvântului despre oastea lui Igor", precum și lui Lomonosov, Crâlov, Radiscev, Puskin, Lermontov, Belinski, Herzen, Dobroliubov, Cernâșevski, Saltâcov-Scedrin, Corolenco, Cehov, Gorki, Maiacovski, N. Ostrovski. In timpul Marelui Război pentru Apărarea Patriei, muzeul a luat parte la organizarea expoziției: „Fascismul, cel mai înverșunat dușman al culturii", Totodată, el a organizat și expoziția „Apărarea Patriei oglindită în literaturaa beletristică rusă". Cu prilejul celei de a 30-a aniversări a Marii Revoluții Socialiste din Octombrie, muzeul a prezentat expoziția „Literatura sovietică în ultimii 30 de ani", expoziție care s'a bucurat de un succes fără seamăn.

Două expoziții, din anii 1949-1950, închinate lui Puskin și Radiscev n'au fost numai o încercare de a ilustra plastic viața și creația acestor celebri scriitori; expozițiile au dovedit adânca lor legătură, cu tradiția literară a trecutului, relevate fiind liniile fundamentale ale creației lor, ca întemeietori ai literaturii clasice ruse și făuritori ai caracterului ei mondial.

Deschiderea „Festivalului Filmului Sovietic" la București

Intr'un cadru festiv, a avut loc în Capitală deschiderea „Festivalului Filmului Sovietic", prin prezentarea filmului „Marele cetățean.

Cuvântul de deschidere a fost rostit de tov. Niculae Bellu, președintele Comitetului Cinematografiei de pe lângă Consiliul de Miniștri, care a arătat că festivalul filmului sovietic, cu tema „Filmul sovietic educă popoarele în spiritul vigilenței de clasă împotriva imperialiștilor, a trădătorilor titoiști și spionilor provocatori la război", constitue un ajutor prețios în munca și lupta oamenilor muncii din țara noastră, pentru construirea socialismului și contribue la întărirea vigilenței revoluționare împotriva uneltirilor atâtătorilor la un nou război.

Vorbitorul a arătat că istoria clasei muncitoare cunoaște numeroase exemple de felul perfid și mârșav în care imperialiștii încearcă să submineze forțele ei revoluționare, să demoralizeze și să dezorganizeze rândurile ei.

Filmul „Marele cetățean" redă viața și personalitatea marelui conducător bolșevic Serghei Mironovici Chirov, asasinat mișelește în Decembrie 1934 de bandele trotzkiste, deoarece el s'a ridicat împotriva acestora, luptând și murind eroic.

Filmul învață pe oamenii muncii din țara noastră să cunoască rădăcinile adânci de casă ale actiunilor tuturor diversioniștilor și trădătorilor, să-și unească forțele în lupta dârză împotriva imperialiștilor atâtători la război și a agenților lor titoiști.

Noua organizare a învățământului profesional din R. Polonă

Noua structură organizatorică a învățământului profesional din R. Polonă se bazează pe un sistem unitar al școlilor profesionale de gradul I și II. La școlile de gradul I, vor învăța muncitorii calificați. Aceste școli au înlocuit vechile școli industriale, școlile industriale medii, gimnaziile și liceele industriale de gradul I. Noile școli se împart în școli pentru tineretul din producție și în școli pentru tinerii care nu au intrat încă în câmpul muncii. In școlile pentru muncitori, tineretul face practica profesională atât în atelierele școlii, cât și în întreprinderea respectivă unde muncesc, iar pregătirea teoretică—la școală; în celelalte școli, elevii capătă atât pregătirea practică cât și cea teoretică. Numărul orelor și programul de studii—2 ani — este la fel în ambele tipuri de școli.

Școlile de gradul II, care pregătesc tehnicieni și alți muncitori cu o calificare asemănătoare, vor înlocui actualele licee profesionale de gradul I și II. Studiile în aceste școli vor dura 4 ani.

La școlile de ambele grade vor fi primiți candidați care au absolvit 7 clase elementare. In afară de aceasta, vor fi menținute școlile de doi ani (de gradul II), pentru elevii care urmează studii profesionale după terminarea ciclului de 9 clase ale școlilor de cultură generală.

Datorită acestei reforme, care scurtează timpul de studii și mărește simțitor numărul elevilor, se va putea realiza, în cadrul planului de 6 ani și o creștere simțitoare a numărului absolvenților din școlile profesionale de gradul II. In același timp, școlile de pregătire profesională generală vor da numeroși muncitori calificați și vor crea cele mai bune condiții pentru ca copiii de muncitori și țărani să poată studia în școlile superioare și să ocupe posturi de răspundere în economia țării.

Școlile profesionale de pregătire generală primesc candidați în vârstă dela 17 ani în sus, care n'au absolvit 7 clase elementare.

Elevii tuturor acestor școli profesionale e sunt scutiți de taxele școlare și vor primi gratuit întreținere și locuință, îmbrăcăminte și burse. Absolvenții vor putea urma și studii superioare.

Au apărut:

A. Bezâmenschi: VERSURI DE MAINE

A. Pa ova; MALUL INSORIT — roman

S. M haleov: ILIA GOLOVIN — teatru

A. S. Pușch'n: BORIS GUDUNOV—dramă

A. I. Chitaigorodschi: STRUCTURA MATERIEI colecția „Știința pentru toți" Nr. 49

Editura „CARTEA RUSA"

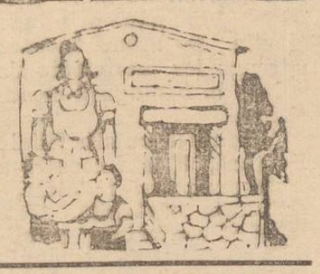

HOTARUL INTRE DOUA LUMI

(Urmare din pag. 1-a)

Kahatlișî a început să râdă. Președintele și-a întrerupt povestirea.

—Continuă, continuă, — spunea colhoznicul.

— Mi-am adus numai aminte de ceeace s'a întâmplat pe celălalt mal când s'au aprins la noi primele becuri electrice...

Președintele și-a continuat povestirea:

— Da... Atunci, turcii nu-și puteau lua privirea dela satul nostru. Se uitau, se uitau, iar apoi s'au speriat, probabil de strălucirea „lămpilor lui Ilici" și au început să împrăștie pe țăranii adunați. Totuși, în fiecare seară țăranii se adunau din nou, privind spre patria noastră...

— Același lucru s'a întâmplat și atunci când ansamblul de cântece și dansuri ale R..AS.S. Adjare a dat reprezentații în satul nostru, — a spus tovarășul Pagava, directorul școlii de 7 ani, care tocmai intrase în cameră.

— Turcii făceau tot posibilul pentru a alunga țăranii la casele lor. Ori, la noi, uzina electică, reprezentațiile unui ansamblu sau ale artiștilor amatori din colhoz sunt lucruri obișnuite. Vecinii noștri însă nu au unde să le vadă, decât la noi. Dar, ei le văd în mod diferit. Poporul simplu — cu dragoste și speranță, iar stăpânii fasciști cu o ură pe care nu și-o pot ascunde Se întâmplă ca vreun „turist" în uniformă să se uite spre patria noastră ținând în fiecare mână câte un aparat fotografic...

— Caută corabia lui Noe, — remarcă vesel cineva din cameră.

— Just! Acești căutători însă vor găsi la noi ceeace au găsit predecesorii lor în ultimile două războaie...

Directorul povestește apoi despre colhoznicii care au participat la Marele Război pentru Apărarea Patriei.

— Amiran al nostru a fost decorat în repetate rânduri. El nu a făcut de rușine în luptă pe consătenii săi.

Astăzi, Amiran este candidat la Institutul de arhitectură. Fratele său va termina în curând Institutul de medicină.

— Zece tineri din satul nostru, — remarcă președintele colhozului, — frecventează institutele din capitală.

— Pot spune că copii care frecventează în prezent școala noastră au un exemplu bun în față, — a spus zâmbind cu satisfacție directorul școlii.

Plecând dela administrația colhozului, am intrat în magazinul sătesc, unde, alături de produse alimentare, poți găsi cele mai diferite obiecte de uz casnic, precum și mărfuri de tot felul: mobilă, piane, etc. Colhoznihcii sunt aprovizionați din belșug cu tot ce le trebue. Colhozul are trei autoturisme, dintre care unul confortabil marca „Pobeda"

Inaintea Marelui Război pentru Apărarea Patriei, acest colhoz de frontieră a participat la Expoziția unională de agricultură și i s'a conferit o diplomă.

— Și la următoarea expoziție vom fi decorați! — a declarat Memișisi, privind spre consătenii săi.

— Desigur, tovarășe președinte! Și acum muncim bine și trăim bine. Dacă vecinii noștri de dincolo de graniță ar ști numai că familia mea, de exemplu, a câștigat anul trecut 35.000 ruble, în afara plății în natură. Și aceasta numai în colhoz. Ori fiecare familie are și gospodăria ei individuală.

Se înserase. Am ieșit pe strada principală a satului, care duce spre munți. Capătul ei se pierde departe, peste graniță. La câțiva pași de noi pășea tot atât de posomorât soldatul turc, îmbrăcat în haina lui albă.

Celebrii „trei frați" — trei stânci crescute laolaltă — își aruncau privirile spre partea noastră. Tăcuți, ca și acești „trei frați" ascunși în munți, stăteau dincolo de graniță trei țărani. Ferindu-se de bâta de jandarm a soldatului, ei se uitau din întunericul semifeudal al Turciei fasciste americanizate spre noi, unde domnește lumina și fericirea, spre lumea în care se construește comunismul, de care nu-i desparte decât râuletul de frontieră Sarpi.

Este necesară o mai strânsă colaborare între conducerile întreprinderilor şi instituţiilor din localitate şi Biroul Judeţean de Repartizare a forţelor de muncă

Dela înfiinţarea lui şi până în prezent, Biroul Judeţean de repartizare a forţelor de muncă disponibile a înregistrat o serie de frumoase succese în activitatea sa, suficiente pentru a dovedi scopul important pentru care a fost creat.

Nenumăraţi bărbaţi şi femei au putut fi încadraţi în câmpul muncii, datorită atât străduinţelor depuse de către colectivul de muncă al Biroului cât şi colaborării dintre acest colectiv şi conducerile întreprinderilor. O grijă deosebită s'a acordat calificării profesionale a noi cadre de tineri şi tinere care au fost trimişi să înveţe diferite meserii atât în întreprinderile locale cât şi în multe altele din centrele industriale mai importante din ţara noastră. In sprijinul acestei afirmaţii vom arăta că numai în cursul lunei lulie, 205 tineri şi tinere au fost trimişi în întreprinderile Textila Roşie, Ţesătura, Victoria, Atelierele CFR Nicolina şi RATA iar 23 la Intreprinderea de construcţii No. 5 din Braşov.

Toţi aceştia vor învăţa diferite meserii, ridicându-şi calificarea profesională sporind astfel numărul cadrelor calificate de care industria noastră are din ce în ce mai multă nevoe.

Cu toate acestea Biroul de Repartizare au a dus o suficientă muncă de lămurire în întreprinderile locale pentru ca acestea să acorde o mai mare atenţie problemei de ridicare a cadrelor calificate, chiar din rândul muncitorilor necalificaţi din întreprinderile respective. Aceasta se datoreşte mai ales faptului că în ultima perioadă de timp colectivul acestui Birou a slăbit mult în ritmul deplasărilor pe teren.

Greutăţi în muncă

Cu toate eforturile depuse de colectivul de muncă al Biroului, nu s'a ajuns nici până în prezent la o lămurire temeinică a unei însemnate părţi a acelora care solicită plasarea în câmpul muncii, iar atunci când li se oferă posturi, după posibilităţile existente şi pregătirea respectivă a solicitanţilor, aceştia refuză să primească pe motiv că nu pot sau nu cunosc munca pe care ar urma s'o presteze. Biroul ar trebui să cerceteze în amănunt cazurile celor înscrişi de mult timp şi care refuză în permanenţă să intre în câmpul muncii. S'ar putea întâmpla să fie vorba despre unii afacerişti care-şi continuă „treburile", nestingheriţi, speculând şi sabotând acţiunea de îmbunătăţire a traiului celor ce muncesc şi s'au înscris în evidenţele Biroului de Repartizare doar pentru a-şi justifica inexistenţa în câmpul muncii.

Această problemă este foarte importantă şi Biroul de Repartizare trebue să-i acorde atenţia cuvenită. In felul acesta va reuşi să înlăture multe din greutăţile actuale şi să-şi îmbunătăţească considerabil condiţiile de muncă.

O altă problemă la fel de importantă este aceia a sprijinului din afară pe care trebue să-l primească Biroul. Conducerile întreprinderilor şi instituţiilor din localitate trebue să sprijine activitatea Biroului de Repartizare şi să procedeze în spiritul dispoziţiunilor decretului prin care au luat fiinţă Birourile Judeţene de repartizare a forţelor de muncă disponibile.

Luând măsuri care se situiază în afara acestor dispoziţiuni, conducerile întreprinderilor şi instituţiilor nu fac decât să îngreuieze munca Biroului de Repartizare. Şi pentru a dovedi acest lucru vom da un exemplu concludent, menit să scoată în evidenţă o atitudine nesănătoasă la care va trebui să se renunţe în viitor: „Alimentara" a primit şi menţinut în serviciu fără avizul prealabil al Biroului timp de două săptămâni, un număr de salariaţi, după care i-a trimis la Biroul de Repartizare să-şi facă formele respective, potrivit cărora să poată fi apoi angajaţi. Or, repartizarea unui solicitant se face numai cu avizul acestui birou după gradul de pregătire a fiecăruia şi după vechimea fişei existente în evidenţă. Cei trimişi de „Alimentara" au cerut să fie repartizaţi în câmpul muncii întrucât ei au lucrat deja două săptămâni. Şi de aici o situaţie încurcată şi deloc plăcută a cărei vină o poartă în exclusivitate cei dela „Alimentara" care nu înţeleg să procedeze conform dispoziţiunilor în vigoare şi să colaboreze îndeaproape cu Biroul de Repartizare.

Fără îndoială că dacă s'ar fi adresat acestui Birou, i s'ar fi repartizat numărul de oameni respectivi şi n'ar mai fi trebuit să procedeze potrivit unor metode nesănătoase.

Lipsurile acestea precum şi alte greutăţi prezente în actuala activitate a Biroului local de Repartizare vor putea fi îndepărtate numai prin menţinerea unui permanent contact cu toate întreprinderile şi instituţiile din oraş şi judeţ. Acest lucru este realizabil prin intensificarea deplasărilor la locurile de muncă iar colectivul Biroului de Repartizare şi-a luat angajamentul în acest sens.

ION HANGANU

Concurs de admitere în Şcoala Gr. I M. (însoţitori de vagoane) cu candidate femei din afara cadrelor cfr.

La data de 14 August 1950 se va ţine la Grupul Şcolilor de Calificare C F R Iaşi un examen pentru ocuparea a 40 de locuri în şcoala de Gr. I M (însoţitori de vagoane). Sunt admise candidate numai femei, din afara cadrelor cfr, având ca studiu 4 cl. primare, iar ca vârstă minimum 18 ani şi maximum 35 ani.

Durata cursurilor acestei şcoli este de o lună.

Candidatele vor anexa la cerere următoarele acte: Certificatul de studii, Actul de naştere, Certificatul de cetăţenie, Certificat că se bucură de drepturi civile şi politice, Cazierul judiciar, Autobiografia.

Cei reuşiţi şi admişi în şcoală vor da declaraţie autentică în care se obligă să servească Departamentul C. F. R. cel puţin 5 ani neîntrerupţi după terminarea şcoalei şi în caz de neconformare se obligă a restitui Departamentului CFR toate cheltuelile făcute cu întreţinerea în şcoală.

Cererile de înscriere la examen se vor înainta Şcolilor de Calificare CFR Iaşi B-dul 30 Decembrie Nr. 2 (Râpa Galbenă) până la data de 13 August şi vor avea avizul Oficiului de Repartizarea Forţelor de Muncă pentru candidaţii domiciliaţi în Iaşi sau avizul Comitetului Provizoriu pentru cei domiciliaţi în Comunele rurale.

La înscriere se va prezenta actul de studii şi actul de naştere restul de acte urmând a fi complectate în timpul şcoalei.

Pe tot timpul duratei şcolei elevele vor primi o bursă pentru întreţinere.

La un an dela înfiinţarea Filialei Iaşi a Societăţii de Ştiinţe istorice, filologice şi folclor

(Urmare din pag. 1-a)

dinafara Universităţii.

Au fost, fără îndoială, şi condiţiuni obiective care au împiedicat desfăşurarea unei activităţi mai bogate în cadrul filialei noastre. Amintesc câteva care ar putea fi uşor înlăturate. In primul rând nu s'a găsit o după masă în care să fie liberi toţi profesorii de istorie şi de limba română şi în care să fie fixate şedinţele de comunicări. In al doilea rând e recomandabil că aceste şedinţe să nu se ţină numai la Universitate ci, mai degrabă, să aibă loc acolo unde profesorii din învăţământul mediu şi cei din elementar îşi duc munca; societatea nu trebue să aştepte să i se facă vizite la sediul ei, dimpotrivă, să organizeze cât mai multe şedinţe înafara Universităţii. Unele şedinţe de comunicări au fost prea lungi şi, mai ales, nu toate discuţiile aveau legătură cu subiectul. Nu toate subiectele au fost alese cu destulă grijă. Nu-i vorba de subiecte incompatibile cu programul societăţii cât de unele prea speciale poate care nu puteau interesa pe toată lumea şi nu aveau legătură directă cu realităţile dela noi.

Dacă, înainte de începutul noului an şcolar, decanatele facultăţilor de istorie-geografie şi filologie, pe deoparte, şi secţia de învăţământ pe de altă parte, vor cădea de acord asupra unei după amiezi care va rămânea liberă în vederea şedinţelor societăţii, dacă noul birou va fi constituit într'un chip mai fericit şi dacă legătura dintre cele trei grade de învăţământ se va transforma într'o puternică realitate, putem fi siguri că activitatea societăţii noastre va fi în centrul preocupărilor tuturor membrilor corpului didactic şi prin ea se va ajunge la legătura atât de necesară care trebue să ne unească pe toţi. Dacă vom reuşi să avem un local propriu, împreună cu celelalte societăţi similare, dacă vom descoperi şi încuraja elemente tinere din provincie, foarte necesare pentru adunarea materialelor folclorice, dacă vom folosi din plin experienţa altor societăţi, vom întări nu numai disciplinile noastre ci şi frontul păcii.

Studenţii dela Politehnica muncitorească din localitate au încheiat primul an de studii

(Urmare din pag. 1-a)

dru sărbătoresc. Studenţii muncitori dela toate cele trei facultăţi au dat răspunsuri dintre cele mai bune.

Pentru a exemplifica acest lucru amintim că la Facultatea de Mecanică, din cei 57 de studenţi, numai 5 au note mai slabe. Restul studenţilor au note peste 7,25 la sută dintre ei obţinând nota maximă.

Aceiaşi situaţie o au şi celelalte două Facultăţi, rezultatele obţinute fiind foarte bune.

Noi studenţi muncitori

Pentru anul universitar 1950|51 M. I. P. a repartizat pentru Politehnica muncitorească din oraşul nostru încă 466 de muncitori. Până în prezent au venit un număr de două sute opt zeci din diferite mari centre industriale din ţară.

Dela 1 August a. c. aceşti muncitori au început cursuri pregătitoare pentru examenul de admitere, cursuri care vor dura 45 de zile, urmând ca în curând ei să înceapă primul an universitar.

Condiţiile de admitere la Facultatea Agrotehnică Iaşi

Se aduce la cunoştinţa celor interesaţi următoarele:

I. Inscrierile pentru examenul de admitere se fac între 15-26 August a. c.

II. Examenul de admitere are loc între 30 August—8 Septembrie a. c.

III. Obiectele ce trebuesc pregătite pentru examen sunt:

1. Oral: Constituţia RPR. Ştiinţele Naturale (Botanică, Zoologie, Biologie, Chimia)

2. Scris: Limba Română, Ştiinţele Naturale.

IV. Actele necesare sunt:

Extras de naştere
Certificat de cetăţenie
Certificat de absolvire
Dovadă de starea materială a părinţilor
Certificat de cazier judiciar al candidatului şi al părintelui sau tutorelui
Certificat de sănătate eliberat de Asistenţa Medicală Studenţească
Recipisa pentru plata taxei de 100 lei
O foto legitimaţie 6|9.

Numărul locurilor pentru anul I este de 220 din care 70 la sută vor fi bursieri.

Secretariatul

Citiţi zilnic

„OPINIA"

Carnet ieşan

Vineri 4 August 1950

Farmacii de serviciu

Farmacia de Stat Nr. 1 din Piaţa Halei.

Farmacia de Stat Nr. 3 din strada Cuza Vodă.

Procuror de serviciu
Siclodi Ştefan

str. Max Wexler Nr. 3

Orele de consultaţii la Spitalul Central

Serviciul triaj — orele 8-1

Biblioteca Arlus
deschisă între orele 14-21

Spectacole Cinematografice

Maxim Gorki: Frontiera furată

Cinema Sidoli: Zoia.

Cinema Puşkin: Rapsodia caucaziană

Servicii urgenţă

Pompieri 1210
Salvarea 199?

PIERDUT certificat de 5 clase primare cu Nr. 6305 din 4 Iunie 1938 eliberat de Şcoala Primară din Muntenia de Sus.
Il declar nul

PIERDUT Buletin Biroul Populaţiei Iaşi pe numele Corjan Floarea str. Decebal Nr. 9
Il declar nul

PIERDUT Buletin Biroul Populaţiei Iaşi şi mai multe acte pe numele Petru Sava comuna Sculeni judeţul Iaşi.
Le declar nule

PIERDUT Buletin Biroul Populaţiei pe numele Sacs Rifca str. Mareşal Malinovschi 61
Il declar nul.

CINEMA „MAXIMGORKI"

Prezintă cu începere de Vineri 28 până Vineri 4 August 1950

O producţie a Studiourilor de Stat cehoslovace

FRONTIERA FURATA

cu

M. Kolofikova, I. Marsalek, Ed. Linkers

COMPLECTARE: JURNAL ROMFILM

Trăiască Cinematografia Sovietică în slujba Păcii

GRĂDINA ŞI SALA CINEMA „SIDOLI"

Prezintă de Joi 3 până în 9 August 1950

MARELE FILM SOVIETIC

ZOIA

— cu —

A. KUZNEŢOV — K. TARASOVA şi GALINA VODIANIŢCAIA

Complectare Jurnal Sovromfilm şi Romfilm

CINEMA „TIMPURI NOUI"

Prezintă cu începere de Luni 31 Iulie până Duminică 6 August 1950

Un program variat compus din:

POVESTEA UNUI INEL

ZILE PUŞCHINIENE

Jurnal „ROMFILM": Nr. 26

Jurnal U. R. S. S. de azi

ŞTIINŢA şi TEHNICA Nr. 11

Intrarea generală Lei 15

CINEMA „PUSKIN"

Prezintă cu începere de Luni 31 Iulie până Duminică 6 August 1950

PREMIERĂ

O producţie a studioului din TBILISI

Rapsodia caucaziană

(David Guramisvili)

— cu —

GEORGE SAVGULIDZE

A. I. OLIADZE

S. GAMBASIDZE

Complectare Jurnal „ROMFILM"

Fapte şi comentarii

Duminică 30 Iulie a. c. într'un cadru festiv au fost date în folosinţă muncitorilor dela uzinele „Steagul Roşu"-Braşov primele 108 apartamente şi 30 garsoniere din oraşul muncitoresc.

Printre fruntaşii în producţie care au primit în folosinţă noile locuinţe sunt tovarăşii: Dubovschi Grigore, strungar, decorat cu „Ordinul Muncii", Mortan Aurel, muncitor la turnătorie, decorat cu „Ordinul Muncii", Eckhardt Maria, miezuitoare, fruntaşă în producţie, Negotei Gheorghe, muncitor la turnătorie, Crăciun Anton, maistru topitor la cuptorul Simens-Martin, decorat cu „Medalia Muncii", etc.

Luând în primire cheile locuinţelor, muncitorii au mulţumit Partidului şi Guvernului pentru grija ce o poartă celor ce muncesc, luându-şi noi angajamente în lupta pentru creşterea producţiei şi productivităţii muncii, pentru îndeplinirea şi depăşirea Planului de Stat.

La Câmpia Turzii s'a început de curând construirea a 4 blocuri pe terenul destinat oraşului muncitoresc. Fiecare bloc va avea 8 apartamente a câte 2 camere, bucătărie, cămară şi bae. Fundaţia de beton a fost turnată şi s'a început ridicarea zidăriei care va fi terminată până la toamnă.

In întâmpinarea primului nostru plan cincinal, muncitorii, tehnicienii şi funcţionarii fabricei „Desrobirea" din Craiova, muncesc cu avânt obţinând însemnate succese în întrecerea socialistă.

La cocsărie echipele de cocsari au reuşit să-şi termine planul de producţie pe luna Iulie cu 13 zile înainte de termen.

Cocsarul fruntaş Dăoagă Constantin datorită bunei organizări a muncii, dă coes în contul lunii Noembrie.

Alături de cocsari muncesc cu însufleţire şi muncitorii turnători sub lozinca; „Mai multă fontă pentru patrie, pentru pace". El au reuşit să toarne fontă în contul lunii Septembrie, iar la turnarea de piese mecanice au reuşit să-şi îndeplinească planul pe luna Iulie cu 12 zile înainte de termen.

In acest fel muncitorii dela fabrica „Desrobirea" din Craiovaluptă pentru a da cât mai mult coes şi fontă Patriei noastre.

Urmând exemplul minerului fruntaş Barta Iosif dela Lupeni, numeroşi muncitori de la S.R.T.-Constanţa luptă în întrecerea socialistă pentru a-şi îndeplini înainte de termen sarcinile ce le revin în cadrul Planului de Stat.

Succese importante a obţinut Spătaru Ion, sudor electric, care executând diferite piese la vasele ce se construesc, a reuşit să termine programul său de lucru pe anul în curs şi a început să lucreze în contul anului 1951.

U.T.M.-istul Radu Dumitru, sudor, datorită bunei organizări a muncii, a reuşit deasemenea, în ultimele zile, să îndeplinească sarcinile ce-i revenean în cadrul programului anual.

In cursul zilei de eri, Leopold al III-lea a abdicat, trecând prerogativele fiului său, prinţul Baudouin. Intrucât acesta va fi major abia la 7 Septembrie 1951, el va exercita prerogativele cu titlul de „Locotenent general", urmând ca la acea dată poporul belgian să decidă dacă îl alege sau nu ca rege al Belgiei.

O încordare persistă în rândurile mulţimii, aceasta fiind provocată de incertitudinea referitoare la hotărîrea pe care o va lua Leopold în ce priveşte domiciliul său viitor. Massele populare doresc ca Leopold să locuiască în afară de teritoriul belgian. Unele agenţii de presă anunţă că după toate probabilităţile, Leopold va pleca în Elveţia peste trei zile, dupăce Camera belgiană va fi votat proectul prin care prinţul Baudouin capătă prerogativele regale.

Eri seară, o mare manifestaţie a avut loc la Bruxelles în faţa sediului partidului socialist. Manifestanţii au protestat împotriva faptului că fruntaşii socialişti au admis un „compromis tripartit" şi au cerut „plecarea definitivă a lui Leopold".

R.P.R.

Judecătoria Populară Urban Iaşi

CITAŢIA Nr. 1476 din 26 Iulie 1950

D-l Mihail Gluşescu cu domiciliul necunoscut este citat a se prezenta în pretoriul acestei judecătorii în ziua de 18 August 1950 ora 8 am. ca pârât în proces cu Paraschiva Gluşescu pentru divorţ.

La neurmare se va aplica legea.

Judecător
P. Paşnicu

Grefier
Gh. Popa

ULTIMELE ŞTIRI

Procesul grupului de spioni şi trădători în slujba serviciului de spionaj al clicii fasciste a lui Tito

Interogatoriul acuzaţilor Medici Nicola şi Miloş Todorov.

Audierea martorilor

Bucureşti. — In şedinţa de eri a fost interogat din nou acuzatul Medici Nicola care a cerut să fie readus în faţa Tribunalului. El a declarat că în Februarie 1949 a venit din Iugoslavia un spion al U. D. B. care a stat la noi în ţară o lună de zile. Impreună cu Voia Baldjici şi consulul iugoslav Dobriţa Bogdanovici, a culeş informaţii pentru serviciul de spionaj titoist.

Acuzatul Medici Nicola a mai declarat că a primit o geantă cu 4-5 revolvere, cumpărate de secretarul ambasadei iugoslave Duşan Iovanovici. Deasemeuea secretarul ambasadei Rafai Drago a spus că toţi funcţionarii ambasadei trebue să fie înarmaţi cu pistoale. In Iulie 1948, a primit două telegrame dela U. D. B. Belgrad. In prima era anunţat să înceapă difuzarea materialului subversiv titoist. In a doua telegramă i se comunica să ia contact cu emigranţii politici iugoslavi din Romania.

Acuzatul Medici Nicola a mai declarat că a adus la ambasada iugoslavă informaţii despre populaţia sârbă din Banat, informaţii care au fost trimise UDB-ei.

Tribunalul ia act de declaraţia acuzatului.

Este introdus apoi acuzatul Adamov Milorad, care a fost director al morilor din oraşul Chichinda (Iugoslavia) Acesta declară că a avut ca legătură superioară pe Târni Baba, ofiţer U.D.B.

El a venit în România pentru a lua informaţii. Târni Baba i-a spus că dacă va fi întrebat de cei cu care la legătură în România să spună că lucrează pentru O. Z. N. Acuzatul Adamov Milorad a trecut astfel de 15-20 de ori graniţa pentru a lua informaţii politice şi economice. El avea acte militare false procurate de Târni Baba.

A fost introdus apoi ultimul acuzat Miloş Todorof. El declară că a fost instruit de Duşan Iovanovici, spre a folosi elemente din conducerea Frontului Antifascist Slav şi Uniunii Culturale Democratice Slave în scopul urmărit de U.D.B.

In Decembrie 1946 a primit din partea lui Duşan Iovanovici o invitaţie pentru a pleca la Belgrad împreună cu o delegaţie. La Belgrad au fost primiţi de generalul Verebit, ministru adjunct, cu care au discutat problema anexării Banatului românesc la Iugoslavia. După cinci-şase luni de zile, a primit dela Duşan Iovanovici sarcina alcătuirii unei statistici referitoare la populaţia Banatului, pe care i-a predat-o lui Iovanovici.

Acuzatul mai declară că Duşan Iovanovici l-a ridicat în postul de secretar al Uniunii Culturale Democratice Slave. Acuzatul culegea informaţii politice şi administrative pe care i le transmitea lui Duşan.

Miloş Todorov recunoaşte că Duşan Iovanovici era principalul agent al U. D. B., în ţara noastră. După plecarea acestuia a ţinut legătura cu Ranko Set şi cu Voia Baldjici, dela care primea instrucţiuni, spunându-i să continue activitatea în slujba lui Tito. Deasemenea Miloş Todorov arată că ambasada iugoslavă i-a pregătit treeerea peste frontieră în Iugoslavia.

Audierea martorilor

In cursul zilei de eri a început audierea martorilor.

Primul este Ponici Borislav, 24 ani, funcţionar la Sânnicolaul Mare, care declară că a cunoscut pe acuzatul Adamov Milorad la Chichinda Mare, care i-a cerut să-i facă caracterizări asupra voluntarilor plecaţi din comună în armata iugoslavă. Mai târziu, i-a cerut informaţii asupra stării de spirit şi a comportării autorităţilor din Sânnicolaul Mare faţă de populaţia iugoslavă. Acuzatul venea din două în două săptămâni în comună pentru a-l cere diferite informaţiuni. După Adamov, martorul a luat legătură cu acuzatul Stanoevici Bojidar. Toate informaţiile le semna cu nume conspirativ Tica. A cunoscut pe Duşan Iovanovici care trecea drept secretar al Ambasadei din Bucureşti, dar în realitatea era şeful spionajuui iugoslav din ţară.

Martorul arată că ofiţerii din U.D.B,—spionajul iugoslav—veneau deseori şi ca inspectori şcolari iugoslavi în Banat. A semnat un angajament pentru a da informaţii. Textul acestul angajament preciza că în cazul când va trăda, va răspunde cu capul.

Mai departe, martorul dă detalii asupra tuturor întâlnirilor avute cu trimişii spionajului iugoslav, la Timişoara şi în alte părţi.

La întrebările preşedintelui, martorul face preciziuni cu privire la datele când a trimis rapoarte informative, şi când a avut întâlniri cu trimişii UDB-ului.

E audiat apoi martorul Petrov Bora, de 25 ani, învăţător din Banat.

Audierea martorilor continuă.

Decernarea Drapelului Roşu al producţiei la uzinele Sovromtractor-Braşor

BRAŞOV 4 (Agerpres).— Eri a avut loc la uzinele Sovromtractor din Braşov, festivitatea decernării Drapelului Roşu al producţiei.

Datorită eforturilor sporite depuse în întrecerea socialistă pe semestrul I, muncitorii, tehnicienii şi inginerii acestei uzine au reuşit să termine construcţia tractorului 5000, cu 31 zile înainte de termenul fixat în angajament.

Deasemenea au depăşit cu 2 la sută programul fixat pe această perioadă la piese de schimb.

Productivitatea muncii a sporit cu 11,4 la sută pe trimestrul II, preţul de cost a scăzut cu 12,36 la sută, iar procentul rebuturilor a fost deasemenea redus cu 4,11 la sută.

In întâmpinarea zilei de 23 August, muncitorii, tehnicienii şi inginerii uzinei Sovromtractor şi-au luat angajamentul să producă mai mult decât prevede programul lunar şi să reducă cu încă 8 la sută preţul de vânzare al tractoarelor şi al pieselor de schimb.

Chiaburi criminali condamnaţi de Tribunalul Militar Iaşi

Miercuri seara, Tribunalul Militar Iaşi a pronunţat sentinţa în procesul intentat unei bande de chiaburi şi a uneltelor lor, din judeţul Neamţ. Aceştia s'au dedat la acţiuni de instigare împotriva ţărănimii muncitoare din com. Bârgăoani, judeţul Neamţ, care s'a hotărît să rupă cu exploatarea chiaburească şi să se constitue într'o gospodărie agricolă colectivă.

Cu câteva zile înainte de 25 Iunie 1950, chiaburii Darie Gheorghe şi Ianoşel Petru, au început să răspândească svonuri printre ţăranii muncitori din com. Bârgăoani pentru a-i împiedica să intre în colectiv. Insă năpârcile veninoase nu s'au declarat mulţumite numai cu atât. Chiaburii au mers şi mai departe. Au recurs şi la violenţă în ura lor turbată, — faţă de realizările ţărănimii muncitoare care, îndrumată de Partid, a pornit să-şi făurească o viaţă îmbelşugată, lipsită de exploatare.

Astfel, în dimineaţa zilei de 25 Iunie, data constituirii gospodăriei agricole colective chiaburii Darie Gheorghe, Ianoşel Petru, Gherghelaş Niţa şi dascălul catolic Budău Leon, precum şi uneltele acestora Pascaru Ferdinand, Pascaru Mihai, Arvo Vasile şi Gherghelaş Gheorghe s'au îndreptat în spre locul unde avea să aibă loc inaugurarea, dedându-se la acte banditeşti. Ei au atacat cu furie specifică duşmanului de clasă, o maşină în care se afla secretarul Comitetului de partid al plăşii, tov. Taşca Aurel, lovindu-l în mod sălbatic atât pe el, pe un reprezentant al organizaţiei UTM cât şi pe şoferul maşinei.

Pentru acest act criminal, Tribunalul Militar a condamnat pe Darie Gheorghe şi Ionaşel Petru la câte 10 ani închisoare, Budău Leon la 8 ani, Gherghelaş Niţa şi Gherghelaş Gheorghe la câte 6 ani, Pascaru Mihai la 18 luni, Pascaru Ferdinand la 8 luni şi Arvo Vasile la 6 luni.

Armata Populară Coreeană a eliberat importantul centru strategic Cinju

PHYONGYANG 4 (Agerpres) — TASS transmite :

Inaltul Comandament al Armatei Populare a R.P.D. Coreene a dat în seara zilei de 2 August, următorul comunicat :

Unităţile armatei populare au continuat să înainteze pe toate fronturile. Forţele aeriene şi navale americane bombardează cu sălbătăcie oraşele şi satele coreene, atât la Nord cât şi la Sud de paralela 38° ucigând în mod bestial populaţia paşnică, printre care femei şi copii.

La 1 August, un distrugător inamic a bombardat insula Pyankendo (Hăkurei), în largul coastei de Vest a Coreei, aruncând circa 300 obuze în regiunea nordică a acestei insule. Au fost distruse numeroase locuinţe şi au fost ucişi sau răniţi mulţi locuitori. Artileria de coastă a armatei populare a deschis focul asupra distrugătorului inamic. Fiind grav avariat, distrugătorul s'a retras spre Sud sub protecţia unei perdele de fum.

La 1 August, aproximativ 50 de bombardiere americane, în majoritate de tipul B—29 au efectuat un atac şi au bombardat cu sălbătăcie oraşul Hyngnam (Konan) şi centre populate din apropiere. In cursul acestui raid au fost distruse spitale, şcoli, instituţii culturale şi de învăţământ, precum şi locuinţe. Se semnalează victime în rândul populaţiei civile.

PHYONGYANG 4 (Agerpres) — TASS transmite :

In comunicatul din dimineaţa zilei de 2 August, transmis de postul de radio Phyongyang, Inaltul Comandament al Armatei Populare a R. P. D. Coreene anunţă :

Unităţile armatei populare continuă să înainteze pe toate fronturile. La 31 Iulie punând în derută trupele americane, unităţile armatei populare, înaintând spre Cinju (Shinshu) AU ELIBERAT IN INTREGIME ORAŞUL CINJU (SHINSHU) — centru strategic de mare importanţă al inamicului şi principal oraş în provincia Kensanul de Sud, precum şi important nod de comunicaţie pe coasta de Sud a Coreei. In luptele pentru eliberarea oraşului Cinju (Sinshu) inamicul a suferit pierderi în oameni şi materiale. Au fost capturate numeroase trofee.

Ştiri sportive

Etapa a III faza de sector a Campionatului de atletism

Sâmbătă 5 August a. c. orele 15 şi Duminică 6 August a. c. începând dela orele 9 dim., va avea loc pe terenul „23 August" din Copou, etapa a III—faza de sector—a campionatului de atletism, competiţie sportivă organizată de asociaţia „Flacăra".

Vor participa atleţi din judeţele Bacău, Neamţ, Botoşani, Bârlad şi Iaşi.

Popor ul belgian a silit pe Leopold să abdice

Marşul asupra oraşului Bruxelles -- Muncitorii din Liege au ridicat baricade pe străzi. -- Soldaţii refuză să lupte împotriva muncitorilor

HAGA 4 (Agerpres). — Ziarul „Le drapeau rouge" a anunţă că soldaţii belgieni aduşi din Germania Occidentală au refuzat să lupte împotriva muncitorilor din Liège şi au aruncat armele în râul Maas.

Corespondentul ziarului DE VAARHEID scrie că muncitorii belgieni au manifestat pe străzile oraşului Bruxelles strigând: „Jos fasciştii! „La spânzurătoare cu Leopold!"

Oamenii muncii din Belgia îşi exprimă ura şi indignarea faţă de atrocităţile comise de poliţie şi armată, care au inundat străzile oraşelor Liège şi Bruxelles cu sângele muncitorilor.

Ziarul anunţă că în ciocnirile armate dela Bruxelles muncitorii au pus în nenumărate rânduri pe fugă unităţile poliţieneşti. Jandarmi călări şi poliţişti în autocamioane americane au atacat coloanele de manifestanţi.

Corespondentul ziarului DE VAARHEID anunţă că la Liège a fost decretată starea de asediu. In oraş mişună poliţişti şi trupe. Pe străzi patrulează tancuri.

Partidul Comunist Belgian a adresat un apel tuturor muncitorilor cerându-le să întărească unitatea tuturor forţelor progresiste din Belgia, luptând împotriva instaurării dictaturii fasciste în ţară.

*

HAGA, 4 (Agerpres). TASS transmite:

Corespondentul ziarului „De Volkskrant" anunţă din Liège (Belgia) că muncitorii din acest oraş au ridicat baricade pe străzi şi luptă împotriva poliţiei şi armatei.

Muncitorii au desarmat numeroase patrule de poliţişti. Toate magazinele, cafenelele şi restaurantele sunt închise. Trupe belgiene aduse din Germania Occidentală păzesc băncile, postul de emisiune şi centrala electrică. Poliţia foloseşte împotriva muncitorilor arme de foc şi gaze lacrimogene.

Se anunţă, că peste 25.000 muncitori s'au îndreptat la 1 August dela Charleroi spre Bruxelles. Muncitorii lichidează în drumul lor posturile poliţieneşti şi îşi continuă marşul asupra oraşului Bruxelles.

PRUXELLES 4 (Agerpres) — După cum anunţă Agenţiile americane de presă, regele Leopold care a fost recent readus în Belgia de către reacţiunea clericală la ordinele imperialiştilor americani, a fost silit să abdice Marţi. Trădătorii social-democraţi de dreapta, în fruntea cărora se află aţâţătorul la război Spaak, au încercat să submineze mişcarea populară pentru alungarea lui Leopold sub presiunea căreia acesta a fost silit să abdice. Ei au simulat un „antiregalism" de faţadă, în spatele căruia au manevrat în cârdăşie cu clica monarhistă.

Prin acţiunea lor trădătoare, s'a ajuns la un „compromis" între socialişti, liberali şi social-creştini, în virtutea căruia Leopold abdică în favoarea fiului său — prinţul Baudouin, care urmează să preia „prerogativele regale" când va deveni major, în cursul anului viitor.

In felul acesta social-democraţii de dreapta s'au demascat încă odată ca agenţi ai celei mai negre reacţiuni.

In întreaga Belgie continuă însă mişcarea de masse împotriva prezenţei regelui fascist Leopold în Belgia şi împotriva acestui „compromis" — care face jocul imperialiştilor americani şi al reacţiunii belgiene.

Desbaterile dela Consiliul de Securitate

Declaraţiile delegatului sovietic I. A. Malik

NEW YORK, 4 (Agerpres). — TASS transmite:

La 2 August, Consiliul de Securitate s'a întrunit sub preşedinţia reprezentantului URSS, I. A. Malik pentru a continua discuţiile în legătură cu adoptarea ordinei de zi. In faţa Consiliului au fost prezentate spre a fi luate în discuţie două propuneri: propunerea delegaţiei sovietice de a se discuta ca prim punct chestiunea recunoaşterii delegatului guvernului Republicii Populare Chineze ca reprezentant legal al Chinei, şi ca al doilea punct reglementarea paşnică a chestiunii coreene; cea de a doua propunere, aceea a delegaţiei Statelor Unite, cere ca Consiliul să nu discute cele două chestiuni menţionate mai sus, ci rezoluţia americană, care după cum se ştie, este îndreptată împotriva Coreei de Nord.

Deschizând şedinţa, I. A. Malik a întrebat dacă Consiliul doreşte să discute în acelaşi timp toate cele trei chestiuni propuse pentru a fi incluse în ordinea de zi, sau dacă membrii Consiliului preferă să discute fiecare chestiune în parte. Malik a adăugat că delegaţia sovietică preferă discutarea în parte a fiecărei chestiuni.

Reprezentantul britanic Jebb a ţinut un lung discurs în care a sprijinit atitudinea luată de reprezentantul Statelor Unite, Austin, faţă de ordinea de zi. Ca şi Austin, care a vorbit la 1 August, Jebb a afirmat că chestiunea reprezentării Chinei în Organizaţia Naţiunilor Unite nu ar fi legată de problema coreeană şi că prin urmare ar trebui să se dea prioritate discutării rezoluţiei asupra chestiunii coreene, propusă de Statele Unite.

Malik a declarat că Jebb nu a răspuns la întrebarea pusă de preşedinte.

Reprezentantul Ecuadorului a anunţat că va vota împotriva includerii pe ordinea de zi a ambelor chestiuni propuse de reprezentantul sovietic.

Reprezentantul Cubei, Alvarez şi reprezentantul Franţei, Chauvel, au susţinut apoi, cu un zel demn de o cauză mai bună, propunerea reprezentantului Statelor Unite, Austin.

Reprezentantul norvegian, Sunde însoţindu-şi discursul de asigurări că guvernul pe care îl reprezintă este în favoarea admiterii delegatului guvernului popular al Chinei în Consiliul de Securitate de îndată ce acest lucru poate fi realizat într'un „mod organizat" a sprijinit deasemenea propunerea delegaţiei americane cu privire la ordinea de zi.

Austin a ţinut deasemenea un discurs, propunând oficial ca ordinea de zi provizorie prezentată de reprezentantul sovietic să fie modificată în aşa fel încât rezoluţia americană să fie primul punct de pe ordinea de zi.

Austin a cerut prioritate pentru propunerea sa, invocând regulile de procedură ale Consiliului de Securitate. A luat apoi cuvântul Malik, care a remarcat că „modificarea" ordinei de zi provizorii, modificare propusă de Austin, ar constitui o violare a regulilor şi uzanţelor Consiliului de Securitate, şi a declarat că Austin încearcă să uzurpe prerogativele preşedintelui Consiliului de Securitate. Malik a subliniat în continuare că membrii Consiliului pot prezenta propuneri pentru includerea a diferite chestiuni pe ordinea de zi provizorie propusă de preşedinte, dar că „modificarea" propusă de Austin are drept scop să înlocuiască în întregime ordinea de zi provizorie propusă de preşedinte. Malik a arătat că Consiliul trebue să respecte regulile şi uzanţele sale şi să voteze punctele propuse ale ordinei de zi, în ordinea în care au fost prezentate: cele două puncte propuse de Uniunea Sovietică şi apoi punctul prezentat de Statele Unite.

Referindu-se în continuare la propunerea americană, Malik a declarat că rezoluţia Statelor Unite vorbeşte despre „localizarea" conflictului coreean, dar că prin „localizare" se înţelege ascuţirea şi adâncirea conflictului. Pe de altă parte, a declarat Malik, Uniunea Sovietică doreşte să contribue la apărarea păcii şi urmăreşte reglementarea paşnică a chestiunii coreene.

In încheiere I. A. Malik a chemat din nou Consiliul să respecte procedura şi să voteze diferitele puncte ale ordinei de zi care au fost propuse, votarea acestor puncte trebuind să aibe loc în aceeaşi ordine în care au fost prezentate.

După cuvântarea lui I. A. Malik şedinţa Consiliului a luat sfârşit.

Următoarea şedinţă a fost fixată pentru ziua de 3 August.

La ordinul lui Mac Arthur

Guvernul reacţionar japonez ia zilnic noi măsuri anticomuniste

SHANGHAI 4 — TASS transmite :

Aducând la îndeplinire directiva lui Mac Arthur, autorităţile reacţionare japoneze iau zilnic noi măsuri de represiune anticomunistă.

Astfel, la Tokio comuniştii au fost concediaţi în massă din redacţiile ziarelor, agenţiile de presă şi dela Societatea de radio.

Ziarul „Tokio Shimbun" anunţă că la 28 Iulie au fost percheziţionate şi închise redacţiile a 170 ziare editate de organizaţiile districtuale ale Partidului Comunist Japonez.

Ziarul „Asahi" anunţă că au fost interzise organizaţiile de partid dela universităţile din Tokio şi Hokkaido.

BIBLIOTECA UNIVERSITĂȚII -I.A.S.I.

ANUL 48 Nr. 9180

Duminică 6 August 1950

ABONAMENTE

Lei 360 . . . . . 3 luni
Lei 5000 Intreprinderi, Autorități pe un an

Atelierele tipografice
IAȘI Str. ȘTEFAN CEL MARE 50-52

4 PAGINI 4 LEI

OPINIA

ZIAR POPULAR COTIDIAN

In numărul de astăzi:
I. V. STALIN
Răspuns unor tovarăși
Pag. II-a

Doi ani dela reforma învățământului, doi ani de mari realizări

S'a împlinit zilele acestea doi ani dela reforma învățământului, reformă revoluționară inițiată de Partidul Muncitoresc Român. Doi ani de când învățământul public a fost transformat într'un învățământ de Stat, un învățământ realist—științific, necesar sarcinilor pe care le pune construirea societății socialiste în țara noastră.

Importantele obiective pe care le fixa reforma învățământului în urmă cu doi ani au fost concretizate în acest răstimp, creindu-se un învățământ de clasă, cu porțile largi deschise pentru toți copiii oamenilor muncii, pentru instruirea lor în școli, facultăți și institute. Reforma învățământului prevedea ca un obiectiv principal lichidarea analfabetismului, moștenire tristă dela regimurile burghezo-moșierești, obiectiv care își găsește traducerea în viață în toate colțurile țării, zeci de mii de analfabeți învățând carte, luminându se.

In doi ani de zile, școlile noastre au mers pe un drum nou, în spiritul reformei învățământului, creindu-se un climat sănătos necesar creșterii de cadre la toate ramurile, cadre de care avem atâta nevoie în realizarea sarcinelor pe care le ridică construirea socialismului în Republica noastră. Numeroase au fost realizările obținute în acești doi ani, realizări în ceeace privește învățământul elementar, mediu și superior. Noi și noi școli și institute au fost create, iar mii și mii de tineri ca și vârstnici doritori să învețe au găsit porțile larg deschise instruirii lor, având tot sprijinul din partea Statului nostru de democrație populară.

O importanță deosebită a fost acordată învățământului elementar, înființându se numeroase școli în sate și orașe, iar în învățământul mediu au fost create pentru prima oară școlile tehnice, funcționând azi în țară 719 școli medii, frecventate de 166.767 elevi.

Deasemeni, învățământul preșcolar a fost pus pe baze noi, cuprinzând 186.807 copii ai oamenilor muncii.

In ceeace privește învățământul superior s'au înființat numeroase institute și facultăți, menite a forma cadre de specialiști. In acești doi ani dela reformă numărul studenților s'a dublat iar în universități și institute a pătruns un spirit nou, constructiv. Astăzi există în centrele universitare zeci și zeci de cantine și cămine iar numărul burselor acordate studenților și elevilor atinge o cifră impresionantă.

Scriind despre doi ani dela reforma învățământului trebue de subliniat în mod deosebit rolul învățământului muncitoresc, învățământ unde sute de muncitori care n'au avut posibilitatea în trecut de a se instrui, învață astăzi în școli speciale și în facultăți. Astfel, în cursul anului școlar 1949-1950 au funcționat trei școli speciale de doi ani pentru 929 elevi și 14 facultăți muncitorești cu 961 studenți.

Un sprijin eficient din partea Statului îl are și învățământul naționalităților conlocuitoare, existând școli pentru ele, lucru despre care în trecut nici nu putea fi vorba.

Din aceste câteva sumare date se poate vedea ce a însemnat reforma învățământului din August 1948, reformă care a așezat învățământul pe baze realist-științifice, făcând din el o problemă care interesează întreg poporul muncitor, antrenat în opera de construire a socialismului.

Dacă privim azi în jurul nostru, în orașul Iași, putem să desprindem pregnant rolul hotărîtor al reformei învățământului. Zeci și zeci de școli elementare și medii, o universitate cu numeroase facultăți, institutul de planificare, institutul de medicină și farmacie cu cinci facultăți, institutul de măsurători terestre, institutul de artă, institutul politehnic, politehnica muncitorească, școli serale pentru muncitori, școala cu limba de predare idiș, numeroase cantine și cămine, etc.—toate acestea rezultat al traducerii în viață a reformei revoluționare dela 3 August 1948.

Marile realizări obținute pe tărâmul învățământului în timp de doi ani au fost posibile datorită sprijinului permanent al Partidului și Guvernului, datorită regimului nostru de democrație populară în drum spre socialism.

Marile realizări obținute trebuesc adâncite, sporite, pentruca învățământul nostru să devină din ce în ce mai capabil să pregătească

V. LITEANU

(continuare în pag. 3-a)

Oamenii sovietici semnează cu însuflețire Apelul dela Stockholm

In întâmpinarea zilei de 23 August fabricile textile din Iași își intensifică posibilitățile de producție

Fabricile textile din orașul nostru au fost întotdeauna în frunte în orice acțiune.

Intrecerile socialiste care stau la baza desvoltării industriei noastre, au fost primite cu deosebit interes de către muncitorii noștri textiliști, ele cuprinzând de multe ori întreaga massă de muncitori din fabrici.

Zilele acestea a fost ținută o ședință la Sindicatul Textil cu cele patru fabrici textile, Țesătura, Victoria, Textila Roșie și Moldova Tricotaje, unde au luat parte directorii, secretarii organizațiilor de Partid, inginerii șefi și comitetele respective.

In cadrul acestei ședințe a fost analizată munca dusă în decursul primului semestru al anului, verificându-se totodată și posibilitățile fiecărei întreprinderi în parte, pentru organizarea unor mari întreceri socialiste în vederea întâmpinării zilei de 23 August.

AL. RADU

(continuare în pag. 3-a)

In județul Iași au loc
Intense pregătiri în vederea deschiderii noului an școlar

Secțiunea de Invățământ a Județului depune serioase eforturi pentru asigurarea unor condițiuni optime de desfășurare a viitorului an școlar.

In acest scop s'au luat măsuri pentru ca cele 284 școli elemen are exis ente în Județ să fie aprovizionate cu mobilier (bănci, table catedre etc). Deasemenea s'a asigurat, prin cooperativele comunale, aprovizionarea tuturor școlilor cu rechizite și diferite alte materiale.

Pentru a se da o mai largă desvoltare acțiunii de culturalizare în rândurile țăranilor muncitori s'a construit în județul nostru zece noi localuri de școli.

Aceste zece școli urmează să fie aprovizionate cu toate materialele necesare desfășurării unei bune și rodnice activități.

Raionarea teritoriului țării noastre o nouă victorie a regimului de democrație populară

De curând s'a hotărît începerea lucrărilor pregătitoare pentru înlăturarea unei detestabile moșteniri lăsate de regimurile burghezo-moșierești: vechea organizare administrativă a țării.

Noua raionare administrativ-economică a R.P.R. va înlătura complet concepția putredă care a stat la baza vechilor împărțiri ad-tive și care au fost făcute doar pentru satisfacerea intereselor economice și politice ale guvernanților „istorici". Vechea organizare a teritoriului țării care a lipsit diferite județe de o bază proprie de aprovizionare și a împiedicat folosirea rațională și justă a mijloacelor de comunicații va fi înlăturată. Separând centrele industriale de regiunile agricole foștii guvernanți au căutat să împiedice lărgirea influenței concepțiilor avansate de luptă ale muncitorilor din fabrici, uzine, mine etc. în rândurile țăranilor muncitori. Prin noua organizare însă se va ajunge, printre altele, la întărirea alianței clasei muncitoare cu țărănimea muncitoare.

Dar să ne oprim puțin asupra situației Județului nostru și să căutăm să analizăm organizările administrative care au avut loc, să zicem, dela 1929 până în zilele noastre.

In 1929 existau în județul Iași cinci plăși: Bahlui, Cârligătura, Codru, Turia și Copou. De remarcat că, în afară de ultima (plasa Copou) denumirile purtate de cele patru plăși nu erau justificate nici într'un mod, erau onorifice, neexistând nici o comună care să le poarte numele. Apoi comune ca Lungani, Sinești, Uricani, Rediu Tatar, Voinești, Țutora, Pocreaca, Valea Rusului, Vrănești etc. făceau parte la început dintr'o plasă ca pe urmă să treacă în forma de organizare a alteia, procedeu de pe urma căruia nu aveau de suferit decât massele de țărani muncitori din comunele respective. Dar ca să arătăm putreziciunea care a stat la baza împărțirilor administrative este suficient să amintim (în afară de faptul că Județul nostru, slab desvoltat din punct de vedere industrial și fără posibilități de a avea legături cu centrele puternice industriale din Moldova, Bacău, de exemplu), că existau comune prea depărtate de capitala Județului sau reședințele de plasă.

Astfel Com. Bădeni, deși este numai la un kilometru de orășelul Hârlău făcea parte totuși din plasa Tg.-Frumos. In afară de aceasta era situat la o distanță de 61 de kilometri de Iași. La fel Comunele Scobinți și Sticlăria care se afla la 64 și respectiv 72 km. de capitala Județului.

Necazurile pricinuite populației dela orașe și sate de către vechile organizări ad-tive sunt multe iar dosarele tribunalelor cuprind numeroase plângeri, numeroase procese ce au avut loc între oamenii muncii și trântorii latifundiari pentru care de fapt erau făcute împărțirile ad-tive.

Raionarea va ține seama de condițiile geografice, istorice și naționale" și va corespunde „posibilităților de comunicație dintre uni

ION HANGANU

(continuare în pag. 3-a)

Câteva ore prin piața Gh. Dimitrov (fost Sf. Spiridon)

— Intermediari care lucrează nestingheriți. —
— Unele măsuri de organizare care se impun —

Abia se luminase de ziuă și primele care țe ale producătorilor din apropierea orașului au început să împestrițeze piața Gh. Dimitrov. Cei de mai de departe își desfăcuseră deja marfa așteptând cumpărătorii, căci sosiseră de cu seară.

Nu toți însă au putut rezista ispitei samsarilor, a intermediarilor hrăpăreți, care abia au așteptat apariția primei căruțe, ca să se poată repezi lacomi asupra fructelor zarzavaturilor, păsărilor, sau altor alimente.

Producătorul renunță dintr'un început la târgul ce i se oferă, deoarece prețul ce'l obține pentru marfa lui este mult mai mic decât cel obișnuit și apoi el nu pare deloc grăbit.

Până la urmă însă mulți sunt convinși că nu face să-și piardă o zi întreagă vânzând cu amănuntul, târgul se încheie rapid, iar marfa este înghițită de acești samsari, pentru a putea fi speculată a doua zi.

Acest obicei se petrece aproape în fiecare seară în Piața Gh. Dimitrov și el are repercursiuni dimineață, când intermediarii determină în majoritatea cazurilor prețurile diferitor alimente.

Un caz concludent de acest lucru ne-a fost oferit în această dimineață.

O femeie dela țară venise cu o coșarcă de pui, pe care începuse să-i vândă cu 160-180 lei perechea.

Nu apucase însă femeia să-și vândă nici un sfert din păsări, când în spatele ei s'a postat un negustor care vindea pui mult mai scump. S'ar părea că acest fapt n'ar avea nici o importanță, deoarece cetățeanul cumpărător ar fi preferat pe cei mai ieftini.

Femeia noastră, văzând însă că marfa negustorului este mult mai slabă decât a ei și totuși mai scumpă, renunță la prețul ce l-a cerut înainte, amărîtă că s'a păcălit până acum și cere și ea același preț ca al negustorului, cu atât mai mult cu cât păsările ei sunt mai frumoase.

Același lucru se petrece și la alte alimente, la fructe, brânzeturi, etc.

Iată deci organele de control ar trebui să fie pe teren în special seara și în zorii zilei, când sosesc căruțele producătorilor, căutând a înlătura samsarii, care deocamdată își văd nestingheriți de afacerile lor.

Răspunsul pe care ni l-a dat un milițian când i-am sesizat acestuia prețul prea ridicat al făinei de porumb, sau a păsărilor, „că așa se vinde peste tot", nu poate să ne mulțumească, ținând cont de cele spuse mai sus.

Unele măsuri de organizare care se impun

Curățenia în această piață, care în ultimul timp lasă de dorit, este astăzi mulțumitoare. Aproape în fiecare zi piața este măturată și spălată, căpătând astfel un aspect mult mai frumos.

Organizarea ei, în sensul felului cum sunt repartizate locurile unde se vând anumite produse trebue însă modificată.

Dacă locul căruțelor poate

C. ILIE

(continuare în pag. 3-a)

Valea foametei și a morții

(Scrisoare din Statele Unite)

de F. LITEȘCO

Valea San Jackin se bucură în America de mare popularitate. Stăpânii văii proslăvesc mereu frumusețile și bogățiile acestui colț de rai al Californiei. Această vale este denumită „perla Californiei" și inima de aur a statului de aur". Se vorbește despre această vale că ar fi „valea abundenței" care nu-și are rivală în lume și care prin fertilitatea ei nu rămâne întru nimic în urma cunoscutei văi a deltei Nilului. Mii de afișe și reclame, filme cinematografice și emisiunii de radio repetă neobosit laude sgomotoase la adresa ordinei exemplare și a unui nivel nemaiîntâlnit de trai de care se bucură locuitorii din valea San Jackin. Sub influența acestei reclame nerușinate, mulți americani au impresia că valea San Jackin este ceva asemănător cu țara din basme unde curge lapte și miere și că locuitorii ei sunt oameni cu adevărat, sută la sută „fericiți".

Fără îndoială că natura a înzestrat darnic cu bunurile sale această regiune din California. Aici se cultivă bumbacul, orezul, grappe-fruits, portocale, curmale, pere, struguri cât și alte multe culturi agricole. In această vale unde există zăcăminte mari de bogății minerale, s'a desvoltat și producția industrială. După evaluările presei americane, bogățiile văii San Jackin se ridică la multe miliarde de dolari. Numai în cursul anului 1948 venitul net rezultat din producția agricolă din această vale, a reprezentat aproape cifra de 900 milioane dolari. Afaceriștii americani din localitate au de ce fi încântați și nu în zadar ei preamăresc pe întinsul întregii țări această „perlă a Californiei". Pentru ei, pentru această mână de monopoliști care au acaparat industria, avuțiile subsolului, viile și livezile văii San Jackin, ea constitue într'adevăr o „mină de aur", un isvor nesecat de profituri.

In anii postbelici, din cauza marii creșteri a șomajului și a ruinării în masa micilor fermieri, zeci, dacă nu sute de mii de americani au părăsit locurile lor de baștină și au pornit la drum în căutare de lucru, a unei bucăți de pâine, a unui nou acoperiș.

Și iată că mulți din șomerii americani, ascultând reclama sgomotoasă asupra minunățiilor climei și a nenumăratelor bogății ale acestei regiuni, s'au îndreptat spre „statul de aur" al Americii. Dacă am trece acum pe drumurile Californiei, în special pe șoseaua centrală a Californiei, putem vedea pe întregul parcurs al drumurilor niște clădiri curioase, ridicate din resturile de scânduri putrezite și din tinichea ruginită, având în loc de geamuri, găuri astupate cu cârpe sau cu știuleți de porumb. Asemenea „clădirii" sunt nenumărate, ele formează orașe și sate în care locuesc mii de oameni. De

(continuare în pag. 4-a)

RASPUNS UNOR TOVARAŞI

MOSCOVA, 3 (Agerpress). TASS transmite :
Sub titlul „Răspuns unor tovarăşi", revista „BOLŞEVIC Nr. 14 publică următoarele scrisori ale lui I. V. Stalin :

Tovarăşului SANJEEV

Stimate tovarăşe Sanjeev!

Răspund la scrisoarea dumitale cu mare întârziere, deoarece abia ieri mi-a fost transmisă dela aparatul Comitetului Central.

Dumneata interpretezi, fără doar şi poate, just poziţia mea în problema dialectelor,

Dialectele „de clasă", care, mai just ar fi să fie numite jargoane, nu servesc masele populare, ci o restrânsă pătura socială de sus. Afară de aceasta, ele nu au structură gramaticală proprie şi fond principal de cuvinte propriu. Din această cauză, ele nu se pot desvolta nicidecum în limbi independente.

Dialectele locale („teritoriale"), dimpotrivă, servesc massele populare şi au structură gramaticală proprie şi fond principal de cuvinte propriu. Datorită acestui fapt, în procesul formării naţiunilor, unele dialecte locale pot constitui baza limbilor naţionale şi pot să se desvolte în limbi naţionale independente. Aşa s'a întâmplat, de pildă, cu dialectul din regiunea Kursk şi Oriol („graiul" din regiunea Kursk şi Oriol) al limbii ruse, care a constituit baza limbii naţionale ruse.

Acelaş lucru trebue să spunem despre dialectul din regiunea Poltava şi Kiev al limbii ucrainiene, care a constituit baza limbii naţionale ucrainiene. In ce priveşte celelalte dialecte ale unor astfel de limbi, ele îşi pierd originalitatea, se varsă în aceste limbi şi dispar în ele.

Se întâmplă să aibă loc şi procesele contrarii, când limba unică a unui popor care nu a devenit încă o naţiune din cauză că lipsesc condiţiile economice necesare de desvoltare, se prăbuşeşte în urma dezagregării statale a acestui popor, iar dialectele locale, care nu apucaseră să se macine în cadrul limbii unice, reînvie şi constitue punctul de plecare pentru formarea a diferite limbi independente. Este posibil ca tocmai astfel să se fi întâmplat lucrurile, de pildă, în cazul limbii mongole unice.

I. STALIN

11 Iulie 1950

Tovarăşilor D. BELKIN şi S. FURER

Am primit scrisorile dumneavoastră. Greşala dumneavoastră constă în faptul că aţi confundat două lucruri diferite şi aţi substituit o altă chestiune celei examinate în răspunsul meu către tovarăşa Craşeninnicova.

1. Eu critic în acest răspuns pe N. I. Marr, care, vorbind despre limbă (cea sonoră) şi gândire, rupe limba de gândire şi cade astfel în idealism. Prin urmare, în răspunsul meu este vorba de oameni normali, care au o limbă. Eu afirm că la aceşti oameni gândurile pot lua naştere numai pe baza materialului limbii, că gândurile nude, nelegate de materialul limbii, nu există la oamenii care au o limbă.

In loc de a accepta sau a respinge această teză, dumneavoastră aduceţi în discuţie oameni anormali, fără limbă, surdomuţi, care nu au limbă şi ale căror gânduri, firește, nu pot lua naştere pe baza materialului limbii. După cum vedeţi aceasta este cu totul altă temă, pe care n'am atins-o şi pe care nu puteam s'o ating, deoarece lingvistica se ocupă cu oameni normali, care au limbă, şi nu cu oameni anormali, surdomuţi, care nu au limbă.

Dumneavoastră aţi substituit temei discutate o altă temă. care nu a fost discutată.

2. Din scrisoarea tovarăşului Belkin se vede că el pune pe acelaş plan „limba cuvintelor" (limba sonoră) şi „limba gesturilor" (după N. I. Marr limba „manuală"). El crede, probabil, că limba gesturilor şi limba cuvintelor sunt de aceeaşi importanţă, că într'o vreme societatea omenească nu avea o limbă a cuvintelor că limba „manuală" înlocuia atunci limba cuvintelor, care a apărut mai târziu.

Dacă într'adevăr aşa crede tovarăşul Belkin, el face o greşală serioasă. Limba sonoră sau limba cuvintelor a fost întotdeauna singura limbă a societăţii omeneşti în stare să servească drept mijloc adecvat de comunicare între oameni. Istoria nu cunoaşte nici o singură societate omenească, fie şi cea mai înapoiată, care să nu fi avut limba ei sonoră. Etnografia nu cunoaşte nici un singur popor înapoiat, cât de mic, fie el tot atât sau chiar şi mai primitiv decât, să zicem, australienii sau locuitorii din Ţara de Foc din secolul trecut, care să nu fi avut limba lui sonoră. In istoria omenirii, limba sonoră este una din forţele care au ajutat pe oameni să se desprindă din lumea animală, să se unească în societăţi, să-şi desvolte gândirea, să organizeze producţia socială, să lupte cu succes cu forţele naturii şi să ajungă la progresul pe care îl avem în prezent.

Sub acest raport, importanţa aşa numitei limbi a gesturilor — dată fiind extrema ei sărăcie şi limitare — este infimă. La drept vorbind, aceasta nu este limbă, şi nici măcar un surogat de limbă, care să poată înlocui într'un fel sau altul limba sonoră, ci un mijloc auxiliar cu mijloace extrem de restrânse, de care se foloseşte câteodată omul pentru a sublinia în vorbire un moment sau altul. Limba gesturilor deasemenea nu se poate compara cu limba sonoră, aşa cum nu se poate compara un hârleţ primitiv de lemn cu un tractor modern pe şenile, prevăzut cu plug cu cinci brăzdare şi cu semănătoare de tractor.

3. După cum se vede, sunteţi preocupaţi mai întâi de surdo muţi şi apoi de problemele de lingvistică. Se vede că tocmai această împrejurare v'a determinat să-mi adresaţi o serie de întrebări. Ei bine, dacă insistaţi sunt gata să vă satisfac rugămintea. Aşa dar, cum stau lucrurile cu surdomuţii ? Oare la ei lucrează gândirea, iau naştere gânduri ? Da, la ei lucrează gândirea, iau naştere gânduri. Este limpede că din moment ce surdomuţii nu au limbă, gândurile lor nu pot lua naştere pe baza materialului limbii. Nu înseamnă oare aceasta că gândurile surdomuţilor sunt nude, nelegate de „normele naturii" (expresia lui N. I. Marr) ? Nu, nu înseamnă. Gândurile surdomuţilor iau naştere şi pot exista numai pe baza acelor imagini, percepţiuni, reprezentări despre obiectele lumii exterioare şi relaţiile dintre aceste obiecte care li se formează în viaţa de toate zilele datorită simţurilor văzului, pipăitului, gustului şi mirosului. In afara acestor imagini, percepţiuni, reprezentări, gândirea este goală, lipsită de orice fel de conţinut, adică nu există.

I. STALIN

22 Iulie 1950

Tovarăşului A. HOLOPOV

Am primit scrisoarea dumitale. Am întârziat puţin cu răspunsul, fiind foarte ocupat.

Scrisoarea dumitale porneşte în mod tacit dela două idei : dela ideea că este îngăduit să citezi din lucrările unui autor fără a ţine seamă de perioada istorică despre care tratează citatul şi, în al doilea rând, dela ideea că cutare sau cutare concluzie şi formulă a marxismului, obţinută în urma studierii unei din perioadele de desvoltare istorică, este valabilă pentru toate perioadele de desvoltare, deaceea trebue să rămână invariabilă.

Trebue să spun că aceste idei sunt amândouă profund greşite.

Câteva exemple :

1. In deceniul al cincilea al secolului trecut, când capitalismul monopolist încă nu exista, când capitalismul se desvolta mai mult sau mai puţin lin pe o linie ascendentă, extinzându-se la teritorii noi, neocupate încă de el, iar legea de dezvoltare inegală nu putea încă să acţioneze cu deplină vigoare, — Marx şi Engels au ajuns la concluzia că revoluţia socialistă nu poate să învingă într'o singură ţară, că ea poate să învingă numai în urma unei lovituri generale în toate sau în majoritatea ţărilor civilizate. Această concluzie a devenit apoi teză călăuzitoare pentru toţi marxiştii.

Totuşi, la începutul secolului al XX-lea, îndeosebi în perioada primului război mondial, când a devenit limpede pentru toţi că capitalismul premonopolist s'a transformat în chip vădit în capitalism monopolist, când capitalismul ascendent s'a transformat în capitalism muribund când războiul a scos la vea slăbiciunile de nelecuit ale frontului imperialist mondial, iar legea de desvoltare inegală a determinat nesimultaneitatea coacerii revoluţiei proletare în diferitele ţări — Lenin, pornind dela teoria marxistă, a ajuns la concluzia că, în noile condiţii de desvoltare, revoluţia socialistă poate să învingă pe deplin într'o singură ţară, luată aparte, că victoria simultană a revoluţiei socialiste în toate ţările sau în majoritatea ţărilor civilizate nu este posibilă, din cauza inegalităţii coacerii revoluţiei în aceste ţări, că vechea formulă a lui Marx şi Engels nu mai corespunde noilor condiţii istorice.

După cum se vede, avem aici două concluzii diferite asupra problemei victoriei socialismului care nu numai că se contrazic una pe alta, dar se şi exclud una pe alta.

Anumiţi bucheri şi talmudişti, care nu pătrund esenţa problemei şi citează formal, fără a ţine seamă de condiţiile istorice, pot să spună că una din aceste concluzii, fiind absolut greşită, trebue înlăturată, în timp ce cealaltă concluzie, fiind absolut justă, trebue să fie extinsă la toate perioadele de desvoltare Dar marxiştii nu pot să nu ştie că bucherii şi talmudiştii greşesc, ei nu pot să nu ştie că aceste concluzii sunt amândouă juste, dar nu în mod absolut, ci fiecare pentru vremea ei: concluzia lui Marx şi Engels — pentru perioada capitalismului premonopolist, iar concluzia lui Lenin — pentru perioada capitalismului monopolist.

2. In „Ant-During", Engels spunea că, după victoria revoluţiei socialiste, statul trebue să dispară treptat. Pe această bază, după victoria revoluţiei socialiste în ţara noastră, bucherii şi talmudiştii din partidul nostru au început să ceară ca partidul să ia măsuri pentru dispariţia cât mai grabnică a statului nostru, pentru disolvarea organelor de stat, pentru renunţarea la armata permanentă.

Dar marxiştii sovietici, pe baza studierii situaţiei internaţionale din vremea noastră, au ajuns la concluzia că, dată fiind existenţa unei încercuiri capitaliste, atunci când revoluţia socialistă învinge într'o singură ţară, în timp ce în toate celelalte ţări domneşte capitalismul, ţara revoluţiei victorioase nu trebue să slăbească, ci să-şi întărească prin toate mijloacele statul său, organele de stat, organele serviciilor de informaţii, armata, — dacă această ţară nu vrea să fie sdrobită de încercuirea capitalistă. Marxiştii ruşi au ajuns la concluzia că formula lui Engels are în vedere victoria socialismului în toate ţările sau în majoritatea ţărilor, că ea este inaplicabilă în cazul victoriei socialismului într'o singură ţară, luată aparte, în timp ce în toate celelalte ţări domneşte capitalismul.

După cum se vede, avem aici două formule diferite în problema destinelor Statului Socialist, care se exclud una pe alta.

Bucherii şi talmudiştii pot să spună că această împrejurare creează o situaţie intolerabilă şi că una din aceste formule trebue înlăturată, fiind absolut greşită, în timp ce cealaltă trebue să fie extinsă, fiind absolut justă, la toate perioadele de desvoltare a Statului Socialist. Dar marxiştii nu pot să nu ştie că bucherii şi talmudiştii greşesc, pentrucă aceste formule sunt amândouă juste, dar nu în mod absolut, ci fiecare pentru vremea ei: formula marxiştilor sovietici — pentru perioada victoriei socialismului într'una sau în câteva ţări, iar formula lui Engels — pentru perioada când victoria consecutivă a socialismului în diferite ţări va duce la victoria socialismului în majoritatea ţărilor şi când se vor crea astfel condiţiile necesare pentru aplicarea formulei lui Engels.

Numărul unor astfel de exemple ar putea fi mărit.

Tot aşa trebue să spunem despre cele două formule diferite în problema limbii, luate din diferite lucrări ale lui Stalin şi citate de tov. Holopov în scrisoarea sa.

Tov. Holopov se referă la lucrarea lui Stalin „Cu privire la marxism în lingvistică", unde se trage concluzia că, în urma încrucişării, să zicem, a două limbi, una dintre limbi iese de obicei învingătoare, în timp ce cealaltă limbă dispare treptat, că, prin urmare, încrucişarea nu dă o nouă, o a treia limbă, ci menţine una din re limbi. In continuare, el se referă la o altă concluzie, luată din raportul lui Stalin la al XVI-lea Congres al Partidului Comunist (bolşevic) al Uniunii Sovietice, unde se spune că în perioada victoriei socialismului pe scară mondială, când socialismul se va întări şi va intra în viaţa de toate zilele, limbile naţionale vor trebui să se contopească în mod inevitabil într'o singură limbă comună, care, bineînţeles nu va fi nici velicorusa, nici germana, ci ceva nou. Confruntând aceste două formule şi văzând că ele nu numai că nu coincid una cu alta, ci se exclud una pe alta, tov. Holopov e cuprins de disperare. „Din articolul Dumneavoastră" — scrie el în scrisoarea sa — „eu am înţeles că din încrucişarea limbilor nu poate rezulta niciodată vreo limbă nouă, în timp ce până la apariţia acestui articol fusesem ferm convins, potrivit celor spuse de Dumneavoastră la al XVI-lea Congres al Partidului Comunist (bolşevic) al Uniunii Sovietice, că, în orânduirea comunistă, limbile se vor contopi într'o singură limbă comună".

După cum se vede, tov. Holopov, descoperind o contradicţie între aceste două formule şi fiind profund convins că contradicţia trebue lichidată, socoate de cuviinţă să se descotorosească de una din formule, considerând-o greşită şi să se agaţe de cealaltă formulă, considerând-o justă pentru toate vremurile şi toate ţările, dar de care anume formulă să se agaţe — nu ştie. Se ajunge la un fel de impas. Tov. Holopov nici nu bănueşte că ambele formule pot să fie juste, — fiecare pentru vremea ei.

Aşa se întâmplă întotdeauna cu bucherii şi talmudiştii, care nu pătrund esenţa chestiunii, citează în mod formal, fără a ţine seamă de condiţiile istorice despre care tratează citatele, şi ajung mereu în impas.

Ori, dacă examinăm problema în esenţă, vedem că nu e vorba de niciun impas. Fapt este că broşura lui Stalin „Cu privire la marxism în lingvistică" şi cele spuse de Stalin la al XVI-lea Congres al partidului au în vedere două epoci cu totul diferite, ceeace face ca şi formulele să fie diferite.

Formula din broşura lui Stalin, unde este vorba de încrucişarea limbilor, are în vedere epoca dinainte de victoria socialismului pe scară mondială, când clasele exploatatoare sunt forţa dominantă în lume, când asuprirea naţională şi colonia la rămâne în picioare, când izolarea naţională şi neîncrederea reciprocă dintre naţiuni sunt consfinţite prin deosebiri statale, când nu există încă egalitate în drepturi a naţiunilor, când încrucişarea limbilor are loc pe calea luptei pentru dominaţia uneia dintre limbi, când nu există încă condiţii pentru colaborarea paşnică şi prietenească între naţiuni şi între limbi, când la ordinea zilei nu este colaborarea între limbi şi îmbogăţirea lor reciprocă, ci asimilarea unora şi victoria altora. Se înţelege că în asemenea condiţii nu pot să existe decât limbi victorioase şi limbi învinse. Tocmai aceste condiţii le are în vedere formula lui Stalin, atunci când spune că încrucişarea, să zicem, a două limbi dă ca rezultat nu formarea unei limbi noi, ci victoria uneia dintre limbi şi înfrângerea celeilalte.

In ce priveşte cealaltă formulă a lui Stalin, luată din cuvântarea dela al XVI-lea Congres al partidului, şi anume acolo unde este vorba de contopirea limbilor într'o singură limbă comună, aci se are în vedere o altă epocă, şi anume epoca de după victoria socialismului pe scară mondială, când nu va mai exista imperialism mondial, când clasele exploatatoare vor fi fost înlăturate, când asuprirea naţională şi colonia a va fi fost lichidată, când izolării naţionale şi neîncrederii reciproce dintre naţiuni le vor fi luat locul încrederea reciprocă şi apropierea reciprocă dintre naţiuni, când egalitatea în drepturi a naţiunilor va fi fost trasă în viaţă, când politica sugrumării şi asimilării limbilor va fi fost lichidată, când colaborarea dintre naţiuni va deveni un fapt, iar limbile naţionale vor avea posibilitatea să se îmbogăţească liber unele pe celelalte prin colaborare. Se înţelege că în aceste condiţii nici vorbă nu poate să fie despre sugrumarea şi înfrângerea unor limbi şi victoria altora. Aici vom avea a face nu cu două limbi, din care una este înfrântă, iar cealaltă, ieşe învingătoare din luptă ci cu sute de limbi naţionale din care, în urma colaborării îndelungate econoe nomice, politice şi culturale dintre naţiuni, se vor formla încet-încet limbi unice zonale, foarte îmbogăţite, iar limbile zonale se vor contopi apoi într'o singură limbă comună internaţională, care desigur nu va fi nici germana, nici rusa, nici engleza. ci o limbă nouă care a absorbit în sine cele mai bune elemente ale limbilor naţionale şi zonale.

Prin urmare, două formule diferite corespund la două epoci diferite de desvoltare a societăţii, şi tocmai pentrucă ele corespund acestora, ambele formule sunt juste, — fiecare pentru epoca ei.

A cere ca aceste formule să nu fie în contradicţie una cu cealaltă, să nu se excludă una pe cealaltă, — este tot atât de absurd cât este de absurd să cerem ca epoca dominaţiei capitalismului să nu fie în contradicţie cu epoca dominaţiei socialismului, ca socialismul şi capitalismul să nu se excludă unul pe celălalt.

Bucherii şi talmudiştii privesc marxismul, diferitele concluzii şi formule ale marxismului ca o colecţie de dogme, care nu se schimbă „niciodată", cu toate schimbările care au loc în condiţiile de desvoltare a societăţii. Ei cred că dacă vor învăţa pe de rost aceste concluzii şi formule şi se vor apuca să le citeze când trebue şi când nu trebue, vor fi în stare să rezolve orice problemă, sperând că formulele şi concluziile învăţate pe de rost sunt bune pentru toate timpurile şi toate ţările, pentru toate ocaziile vieţii. Dar astfel pot să gândească numai oameni care văd litera marxismului, dar nu văd esenţa lui, care învaţă pe de rost textele concluziilor şi formulelor marxismului, dar nu înţeleg conţinutul lor.

Marxismul este ştiinţa legilor de desvoltare a naturii şi societăţii, ştiinţa revoluţiei maselor asuprite şi exploatate, ştiinţa victoriei socialismului în toate ţările, ştiinţa construirii societăţii comuniste. Marxismul ca ştiinţă nu poate sta pe loc, — el se desvoltă şi se perfecţionează. In desvoltarea sa, marxismul nu poate să nu se îmbogăţească şi cu experienţa nouă, cu noile cunoştinţe, — prin urmare unele formule şi concluzii ale lui nu pot să nu se schimbe cu timpul, nu pot să nu fie înlocuite de formule şi concluzii noi, corespunzătoare noilor sarcini istorice. Marxismul nu admite formule şi concluzii imuabile, obligatorii pentru toate epocile şi perioadele. Marxismul este duşmanul oricărui dogmatism.

I. STALIN

28 Iulie 1950

12,2 la sută peste plan la „Textila-Roşie"

Urmând exemplul tovarăşilor Trofinică Jana, Judele Tinca, Ştefan Elena, Ariton Florica, Moisiu Emilian şi alţii, care dau produse în contul lunilor viitoare şi hotăriţi să-şi întărească semnăturile de pe apelul de la Stockholm. muncitorii şi tehnicienii dela fabrica „Textila Roşie" intensificându-şi eforturile în cadrul întrecerilor socialiste pentru îndeplinirea Planului de Stat, pentru pace. obţin noi succese în muncă.

Astfel printr'o muncă susţinută în cursul lunii Iulie, ei au reuşit să depăşească sarcinile ce le revin din plan cu 12,2 la sută.

In fruntea realizărilor se află colectivele dela secţia de sforărie care au obţinut 23 la sută mai multe produse peste program şi secţia frângherie care a dat cu 13 la sută peste program.

Copiii căminelor din localitate se vor întoarce în curând din colonii

— Pregătiri în vederea primirii lor —

Peste câteva zile se vor întoarce, în localitate copiii din căminele Ministerului Muncii și Prevederilor sociale. Împreună cu ei au plecat deasemenea la mare, sau în coloniile dela Ditrău-Ciuc și Fundul Moldovei, copiii oamenilor muncii din Iași.

Grija pe care o manifestă Partidul și Guvernul pentru recrearea și educarea în spirit nou, sănătos a tinerelor vlăstare este din ce în ce mai mare. Numărul copiilor care petrec timpul verii în regiunile noastre climaterice este tot mai mare.

Pregătiri pentru primirea copiilor

Copiii vor fi întâmpinați la reîntoarcerea lor în Iași cu dragoste și multă grijă, concretizată prin reamenajarea completă a așezămintelor în care vor continua să crească, să învețe, să se desvolte.

Ei cunosc și sunt pătrunși de grija deosebită cu care sunt înconjurați pretutindeni: în vacanță, la munte sau la mare, în timpul cursurilor, la cămin sau la școala la care urmează.

Nenumăratele scrisori trimise din colonii, educatorilor sau prietenilor lor cari au rămas în Iași oglindesc recunoștința pe care ei o poartă și o datoresc celor cari se îngrijesc să trăiască o viață nouă și fericită.

Iată acum eforturile depuse de către conducerea și administrația căminului de copii Nr. 4 pentru reamenajarea căminului respectiv, pentru crearea unor condiții mai bune de viață copiilor, care-și vor petrece o bună parte din timp, în acest cămin.

In exterior acest cămin necesită unele lucrări de zidărie, lucrări cari au fost executate cu 10 zile înainte de termenul fixat. S'a trecut apoi la efectuarea curățeniei generale în interiorul camerilor ce compun acest cămin. De remarcat că unii salariați ai acestui cămin au renunțat la o parte a concediului lor pentru a grăbi punerea la punct a lenjeriei micuților.

Deasemenea sunt puse la punct rezervele de îmbrăcăminte și încălțăminte a copiilor fiindcă [aceștia odată sosiți nu trebue să ducă lipsă de nimic, să aibă o viață fără grijă și să nu simtă lipsa mediului familiei pe care acești copii din diferite motive, l-au cunoscut puțin sau chiar de loc.

Peste tot la acest cămin febrilitatea pregătirilor a cuprins deopotrivă personalul tehnic, administrativ și de serviciu. Cu toții muncesc neobosiți, dorind să contribue în măsură egală la asigurarea celor mai bune condițiuni de viață copiilor căminului Nr. 4.

Aceleași pregătiri au loc, dealtfel și la celelalte cămine de copii din localitate.

In general se observă o atitudine nouă, pe care o manifestă din ce în ce mai mult personalul de conducere și educator față de acțiunea de creștere și desvoltare a copiilor, viitorii cetățeni ai Patriei noastre, în condițiuni noi și într'un mediu sănătos.

SPORT

Alte manifestații sportive organizate de C. S. U. în cinstea Congresului Internațional al Studenților

Activitatea sportivă studențească din orașul nostru se desfășoară cu intensitate și în timpul actualei vacanțe de vară. Atleții studenți fac antrenamente zilnice în vederea participării la probele complexului de stat G.M.A., iar volebaliștii au început și ei de curând antrenamente controlate.

In prezent studenții sportivi lucrează la amenajarea unui teren de voley, în curtea Căminului „I. Niculi", teren ce va fi folosit pentru jocurile de voley, care se vor ține în nocturnă, pe ziua de 14 August a. c., în cinstea Congresului Internațional al studenților dela Praga.

Pe data de 2 August a.c. jucătorii de foot-bal a echipei CSU, care a fost până în prezent la mare, au făcut un prim antrenament sub conducerea antrenorului.

CSU va juca astăzi Sâmbătă și mâine Duminică 6 August a. c. în deplasare la Dorohoi și Rădăuți două matchuri amicale cu echipele locale, în cinstea Congresului Internațional al Studenților și pentru popularizarea sportului.

Echipa pe care o vor deplasa studenții, în care evoluează noile elemente achiziționate este următoarea: Vasiliu, Hoisan, Iliuțan, Belcin, Vlad, Popa (Schreiner), Jurcă, Marcoci, Peak, Popescu, Petrescu.

★

In actualul sezon de footbal, în echipa CSU vor juca și Gologan, Manolescu, Ostafici și Gârleanu, care nu pot fi utilizați în jocurile anunțate mai sus, deoarece n'au sosit încă în localitate

★

CSU ne face cunoscută probabilitatea sosirii în Iași a jucătorului Ilie Gârleanu dela CFR Sibiu, care va juca în echipa studențească în actualul retour al Diviziei B.

Carnet ieșan

Sâmbătă 5 August 1950

Farmacii de serviciu

Farmacia de Stat Nr. 1 din Piața Halei.
Farmacia de Stat Nr. 3 din strada Cuza Vodă.

Procuror de serviciu
Siclodi Ștefan

str. Max Wexler Nr. 3

Orele de consultații la Spitalul Central

Serviciul triaj — orele 8-1

Biblioteca Arlus
deschisă între orele 14-21

Spectacole Cinematografice

Maxim Gorki: Frontiera furată

Cinema Sidoli: Zoia.

Cinema Pușkin: Rapsodia caucaziană

Servicii urgență

Pompieri 1210
Salvarea 1990

Duminică 6 August 1950

Teren „23 August"

Se dispută două jocuri de Foot-Ball în cadrul Campionatului Județean.

Sptrtac A.—Locomotiva orele 15.45

Constructorul—Fl.-Roșie orele 17.30

CINEMA „PUȘKIN"

Prezintă cu începere de Luni 31 Iulie până Duminică 6 August 1950

PREMIERA

O producție a studioului din TBILISI

Rapsodia caucaziană

(David Guramisvili)

— cu —

GEORGE SAVGULIDZE
A. I. OLIADZE
S. GAMBASIDZE

Complectare Jurnal „ROMFILM"

CINEMA „TIMPURI NOUI"

Prezintă cu începere de Luni 31 Iulie până Duminică 6 August 1950

Un program variat compus din:

POVESTEA UNUI INEL

ZILE PUȘCHINIENE

Jurnal „ROMFILM": Nr. 26

Jurnal U. R. S. S. de azi

ȘTIINȚA și TEHNICA Nr. 11

Intrarea generală Lei 15

Trăiască Cinematografia Sovietică în slujba Păcii

GRĂDINA ȘI SALA CINEMA „SIDOLI"

Prezintă de Joi 3 până în 9 August 1950

MARELE FILM SOVIETIC

ZOIA

— cu —

A. KUZNEȚOV — K. TARASOVA și GALINA VODIANIȚCAIA

Complectare Jurnal Sovromfilm și Romfilm

CINEMA „MAXIMGORKI"

Prezintă cu începere de Vineri 28 până Vineri 4 August 1950

O producție a Studiourilor de Stat cehoslovace

FRONTIERA FURATA

cu

M. Kolofikova, I. Marsalek, Ed. Linkers

COMPLECTARE: JURNAL ROMFILM

Câteva ore prin piața Gh. Dimitrov (fost Sf. Spiridon)

(Urmare din pag. 1-a)

să fie cel actual, adică în stânga pieții, nu tot acolo trebue să se îngrămădească și vânzătorii de zarzavaturi și fructe, mai ales că aceștia își expun marfa lor în imediata apropiere a cailor, pe asfaltul pieții.

Aceiaș îngrămădeală o provoacă și vânzătorii de păsări și ouă, care se întind cu târgul lor până pe trotuarul din fața pieții, provocând greutăți de circulație.

Oricine poate în schimb observa în extremitatea cealaltă a pieții un loc gol, neîntrebuințat care ar putea fi utilizat cu folos pentru descongestionarea pieții, pentru o mai bună estetică și curățenie, organizare care se impune a fi făcută de urgență.

Raionarea teritoriului țării noastre, o nouă victorie a regimului de democrație populară

(Urmare din pag. 1-a)

tăți și centrele administrative.

Noua organizare administrativă economică a țării noastre va apropia poporul muncitor de aparatul de Partid și de Stat și va corespunde „noii structuri sociale a țării noastre, noii politici economice a regimului de democrație populară". Apoi va trebui „să corespundă marilor sarcini de consolidare a regimului nostru de democrație populară, de desvoltare a industriei socialiste, de transformare socialistă a agriculturii, de neîncetată desvoltare planificată a forțelor de producție în scopul construirii socialismului și a ridicării nivelului de trai al oamenilor muncii".

Doi ani dela reforma învățământului, doi ani de mari realizări

(Urmare din pag. 1-a)

Republica noastră. Aniversarea a doi ani dela reforma revoluționară a învățământului trebue să însemne un pas hotărîtor pentru îmbunătățirea continuă a calității învățământului, în preajma primului nostru plan cincinal.

In întâmpinarea zilei de 23 August fabricile textile din Iași își intensifică posibilitățile de producție

(Urmare din pag. 1-a)

Din desbaterile acestei ședințe la care a luat parte și o delegație din partea Uniunii Textile, precum și din rapoartele prezentate s'a putut constata că atât comitetele Sindicale cât și direcțiunile respective nu au dat importanța cuvenită întrecerilor.

Astfel atât la Țesătura cât și la Victoria și Textila Roșie, dacă în cinstea zilei de 1 Mai întrecerile socialiste au luat o mare amploare, după această dată ele nu au mai fost continuate deși posibilități existau din toate punctele de vedere.

Chiar dacă aceste întreprinderi și-au îndeplinit planul de producție atât trimestrial cât și lunar, în proporție de 101-102 la sută, în afară de filatura Victoria, care din cauza materialului cât și din cauza condițiilor atmosferice (umiditatea aerului) planul a fost îndeplinit numai cu 96 la sută, totuși au fost posibilități dar care nu s'au căutat să se valorifice spre a se depăși cu mult mai mult.

O lipsă în această direcție este în special din partea comitetelor sindicale, care nu au căutat să antreneze corpul tehnic în frunte cu inginerii șefi, spre a-și pune toate cunoștințele lor în slujba intereselor clasei muncitoare.

Un fapt concret îl avem la fabrica Țesătura, unde deși în cursul lunii Iulie zilnic au stat o serie de războaie ele atingând media de 30 pe zi, nu s'a luat nici o măsură pentru a se îndrepta această situație.

Treizeci de războaie zilnic într'o lună înseamnă atâtea mii de metri cu care ar fi trebuit să se îmbrace poporul muncitor.

Atât comitetul sindical cât și inginerul șef s'au complăcut în situația de a spune că nu se poate face nimic fără a se căuta să se încerce înlăturarea acestor deficiențe.

In urma ședinței ținute, ședință care a avut ca scop verificarea tuturor posibilităților întreprinderilor respective, delegata Uniunii a trasat o serie de sarcini trecând de altfel și la munca efectivă pe teren, ajutând conducerii întreprinderilor cât și sindicatului, să înlăture toate dificiențele ce le stau în cale pentru a putea trece la organizarea temeinică a întrecerilor.

In vederea zilei de 23 August organele de conducere din întreprinderile Textile din Iași și-au luat angajamentul de a asigura toate condițiile necesare depunând maximum de efort pentru ca planul de producție pe acest trimestru să fie îndeplinit până în ziua de 22 August.

Dacă într'adevăr se vor asigura toate condițiile necesare, fabricile noastre textile vor fi iarăși la înălțime prin contribuția care o aduce la îndeplinire înainte de termen a planului de Stat, ajutând la construirea socialismului în țara noastră.

Condițiile de admitere la Facultatea Agrotehnică Iași

Se aduce la cunoștința celor interesați următoarele:

I. Inscrierile pentru examenul de admitere se fac între 15-26 August a. c.

II. Examenul de admitere are loc între 30 August—8 Septembrie a. c.

III. Obiectele ce trebuesc pregătite pentru examen sunt:

1. Oral: Constituția RPR. Științele Naturale (Botanică, Zoologie, Biologia, Chimia)
2. Scris: Limba Română, Științele Naturale.

IV. Actele necesare sunt:
Extras de naștere
Certificat de cetățenie
Certificat de absolvire
Dovadă de starea materială a părinților
Certificat de cazier judiciar al candidatului și al părintelui sau tutorelui
Certificat de sănătate eliberat de Asistența Medicală Studențească
Recipisa pentru plata taxei de 100 lei
O foto legitimație 6|9.

Numărul locurilor pentru anul I este de 220 din care 70 la sută vor fi bursieri

Secretariatul

ANUNȚ

Incepând de Duminică 6 Aug. ora 11 a. m. până Luni 14 Aug, 1950, se va deschide în salonul de sus „Arlus" o mare expoziție de confecțiuni raționate organizată de Intr. Com. de Stat „Iașul" de unde cetățenii din oraș și județ vor putea alege ultimele modele de rochii și haine bărbătești.

Valea foametei și a morții

(Urmare din pag. 1-a)

curând, în darea de seamă publicată de către una din comisiile adunării legislative a statului California sunt publicate date interesante asupra modului cum trăesc muncitorii în asemenea cocioabe fără ferestre, unde într'o singură cămăruță se înghesue câte 9-10 oameni. Insă chiar și aceste cocioabe constiute pentru mulți dintre muncitori un lux inaccesibil, ținând seama de scumpetea lor.

Cum trăesc muncitorii agricoli în valea San Jackin, cum se alimentează populația muncitoare din această „vale a abundenței"? Un răspuns suficient de elocvent dă la această întrebare un scurt comunicat: numai în cursul ultimilor două luni ale anului 1949 în valea San Jackin au murit de foame — fără să mai ținem seama de boli — 39 de copii! Și lucrul acesta s'a întâmplat în regiunea cea mai fertilă a Americii. S'ar crede că acest fapt bestial a provocat o furtună de mânie, că i s'a dat o largă publicitate, că a devenit obiect de cercetare pentru autoritățile legislative ale țării. Dar nimic din toate acestea nu s'a întâmplat! Așa numita „marea presă" din USA n'a scos un cuvânt despre toate acestea. Iar în ceeace privește pe legislatorii americani ei n'au mișcat nici măcar un deget pentru a îmbunătăți măcar întrucâtva situația copiilor, care sunt astfel condamnați la o moarte încetă și chinuitoare prin foame.

Cazurile de moarte a copiilor din cauza foamei au devenit în „valea abundenței" un fenomen aproape zilnic. Unul din medicii locali a declarat că „la fiecare caz de moarte, declarată oficial a unui copil, din cauza foamei, revin cel puțin trei, patru cazuri care rămân cu totul necunosute".

Iată și unele aspecte din viața muncitorilor agricoli din valea San Jackin care fac să cadă o lumină vie asupra cauzelor marii mortalități în acest „colț de rai al pământului". Corespondentul ziarului „New York Post", care a vizitat de curând California, redă povestirea soției unui muncitor localnic — Juanita Garcia. Această femeie n'a împlinit încă 30 de ani, dar arată ca de 40. Impreună cu soțul ei, ea lucrează la plantațiile uneia din societățile agricole californiene. Ea are trei copii: cel mai mare 9 ani, iar cel mai mic n'a împlinit încă 17 luni. Familia Garcia locuește într'o mică cocioabă în care pătrunde vântul prin toate crăpăturile.

Privind la copii care o înconjurau, Juanita Garciea a spus: „Ei sunt întodeauna înfometați și cu mare nevoie de haine și ghete, Oriunde am lucra fie la strângerea bumbacului, a strugurilor sau a orezului, întotdeauna ducem lipsuri în toate cele.

Munca ajunge tocmai bine pentru câteva săptămâni, iar atunci când ea termină trebue s'o luăm iarăși dela capăt. Și la toate aceste trebue să mai îndurăm și iarna"...

Ziarul „New-York Post", relatând acest fapt constată: „Este de mirare că în aceste condiții mai sunt mulți copii care rezistă și rămân în viață și că nu mor de foame"...

Și iată încă un document, scrisoarea unei mame cu trei copii, care împreună cu soțul ei lucrează în valea San Jackin de peste 8 ani. Această scrisoare a fost publicată la sfârșitul anului trecut, într'unul din ziarele progresiste californiene:

„Copiii mai primesc numai pâine din făină de porumb și fasole. Numai singurul gând că nu pot să le dau hrana necesară, mă omoară. Ei merg la școală în haine rupte și nu au deloc lingerie... Timp de cinci ani noi nu am reușit să ne cumpărăm nici măcar o singură plapomă sau cearceaf. Eu nu dorm nopțile, gândindu-mă ce o să ne facem mai departe. Nimeni nu vrea să ne ajute. M'am gândit adesea la sinucidere, însă îmi iubesc prea mult copiii", așa se încheie această scrisoare.

Ce se poate oare adăuga a o astfel de scrisoare

Poate numai faptul că la sfârșitul anului trecut în valea San Jackin existau 35.000 șomeri, iar actualmente numărul lor se ridică la peste 50.000, și că ei nu primesc nici un fel de ajutoare.

Acești oameni, așa cum s'a exprimet un ziar american, dispun numai de un singur drept — dreptul de a muri de foame.

Aceasta este adevărata față a „modului de viață american". Aceasta este în realitate viața oamenilor muncii din California „statul de aur" al Americii.

Abonați-vă la „Opinia"

ULTIMELE ȘTIRI

Comunicatele americane recunosc înfrângerile suferite de imperialiști în Coreea

TOKIO, 5 (Agerpres). — Comunicatul Cartierului General din Tokio al armatei americane de invazie anunță că situația pe frontul din Coreea, la sfârșitul zilei de 4 August este următoarea:

Unitățile armatei americane invadatoare s'au retras cu mulți kilometri la sud și la est de fluviul Nagtong.

Forțele Armatei Populare de eliberare continuă să exercite o puternică presiune la est de Chinju, în direcția Masan și Pusan.

In sectorul central al noului front, unitățile Armatei Populare de eliberare se află acum la 19 km. vest de Taegu.

Lupte pentru eliberarea centrului Taegu

PHYONGYANG, 5 (Agerpres). — Unitățile Armatei Populare Coreene au început luptele pentru eliberarea importantului centru Taegu.

Imprejurimile de sud-vest ale orașului Taegu sunt puternic bombardate de unități de artilerie ale Armatei Populare de eliberare.

Șoseaua care leagă Taegul de malul de est al fluviului Nagtong, este de asemeni sub tirul artileriei Armatei Populare coreene.

Se strânge tot mai mult cercul în jurul invadatorilor imperialiști

TOKIO, 5 (Agerpres). — Corespondentul agenției France Presse de pe frontul din Coreea transmite:

Luptele de pe fluviul Nakdong au început pe un front de aproape 200 km. Primele unități ale Armatei Populare de eliberare trec fluviul în regiunea apărată de divizia 24 americană.

Luptele cele mai importante se dau acum în regiunea Chinju, unde presiunea unităților Armatei de eliberare este foarte puternică.

Regiunea din Coreea ocupată încă de trupele americane invadatoare și de resturile armatei descompuse a lui Li Sin Man are acum forma aproximativă a unui dreptunghiu cu lungimea de 160 km. și cu lățimea de 100 km.

Un purtător de cuvânt al Cartierului general al trupelor americane de invazie din Coreea, referindu-se la situația grea a trupelor americane a declarat că „optimismul acum ar însemna lipsă de rațiune".

Muncitorii coreeeni lucrează cu entuziasm la refacerea economiei în regiunile devastate de intervenționiștii imperialiști

PHYONGYANG, 5 (Agerpres). — Populația regiunilor eliberate din partea de sud a Coreei muncește cu entuziasm pentru refacerea economiei în regiunile devastate de intervenționiștii americani și de bandiții lui Li Sin Man.

Răspunzând chemării organizațiilor (sindicale locale) muncitorii de la atelierele de cale ferată din Ciuncen au reparat complet toate locomotivele avariate. Muncitorii și tehnicienii din întreprinderile de energie electrică și din comunicații au terminat aproape refacerea rețelei telegrafice și telefonice. Personalul din țesătorii, filaturi fabrici de hârtie și altele își continuă normal lucrul. Multe întreprinderi și-au reînceput producția

In alegerile care vor avea loc la 15 Octombrie

Reprezentanții tuturor partidelor și organizațiilor de massă din R. D. Germană vor candida pe o listă comună

BERLIN, 5 (Agerpres). — TASS transmite:

In cadrul unei ședințe a Consiliului Național al Frontului Național al Germaniei Democrate s'a adoptat o hotărâre în care se spune următoarele:

„Consiliul Național al Frontului Național al Germaniei Democrate, conștient de marea răspundere ce-i revine în ceeace privește destinele poporului german, s'a declarat a fi cu totul de acord cu hotărîrea Blocului Democrat luată la 6 Iulie a.c., cu privire la prezentarea unei liste comune de candidați ai tuturor partidelor și organizațiilor de massă.

Frontul Național al Germaniei Democrate a pregătit, prin programul său, calea pentru soluționarea problemelor naționale ce stau în fața noastră. Datorită acțiunii imperialiștilor americani care pregătesc un nou război și datorită consecințelor planului Marshall și ale așa numitei liberalizări a economiei, populația Germaniei Occidentale este împinsă din ce în ce mai mult către o stare de cruntă mizerie. Ea este indusă în eroare prin manevre electorale mincinoase și este împiedicată să participe la rezolvarea prin propriile sale forțe a problemelor comune privind destinele poporului german

Spre deosebire de aceasta, în Republica Democrată Germană toate partidele și organizațiile de massă sunt convinse că numai pe baza unui program comun se poate continua munca creatoare.

Alegerile care vor avea loc la 15 Octombrie a.c. cer definirea sarcinilor pe anii următori. Deaceea, Frontul Național al Germaniei Democrate, care reprezintă unirea tuturor forțelor progresiste și patriotice, se va prezenta în alegerile din 15 Ocombrie 1950 cu un program cu adevărat național, care va ține seama de toate interesele poporului german.

In legătură cu aceasta, Consiliul Național al Frontului Național al Germaniei Democrate a adoptat hotărîrea de a institui o comisie specială, care va fi însărcinată cu elaborarea unui program electoral în vederea alegerilor dela 15 Octombrie, în baza programului Frontului Național al Germaniei Democrate. Acest program electoral va fi prezentat la 26 August Congresului Național al Frontului Național al Germaniei Democrate, spre examinare și aprobare.

Sub supravegherea imperialiștilor

In Germania occidentală iau ființă „gărzile federale germane"

BERLIN 5 (Agerpres) Corespondentul dela Stuttgart al ziarului Berliner Zeitung Abend, anunță că recent a avut loc în acest oraș o conferință a reprezentanților puterilor occidentale de ocupație și a unui grup de 20 ofițeri superiori din Germania Occidentală în cadrul căreia a fost discutată înființarea așa numitei „gărzi federale germane".

Reprezentantul american, maiorul Tevenson, a propus înființarea unei asemenea gărzi formate din 75.000 soldați din infanterie.

In afară de ofițeri superiori americani, au mai luat parte la conferință reprezenatnți ai serviciului secret anglo-american, precum și membrii ai unei organizații naziste din Germania Occidentală „Bruderschaft".

Ploaia cu grindină de eri a fost cu caracter local

Ploaia torențială cu grindină ce s'a abătut eri după amiază asupra orașului Iași, a avut un caracter local.

Ploaia însoțită de furtună s'a accentuat deasupra comunelor: Popești, Făurești, Mirosiava, Uricani, Lețcani, de unde înspre Iași a început și grindina căzând în proporție mare asupra orașului și mai puțin în partea de nord a comunei Bucium, Aroneanu, de unde grindina a încetat.

Industria sovtieică produce noi modele de mașini agricole

MOSCOVA. 5 (Agerpres)— In Uniunea Sovietică se fabrică în prezent de 4 ori mai multe mașini agricole decât în 1940. Inginerii sovietici lucrează actualmente în vederea construirii a 250 noi mașini agricole complexe. Sunt deosebit de interesante modelele de mașini agricole destinate ameliorării straturilor superficiale ale solului.

Remorcate la un tractor, acest mașini nivelează terenul, răzuind stratul superficial accidentat. In acest an începe fabricarea unor noi mașini destinate stațiunilor forestiere de protecție și viticulturii.

ORICINE VA RIDICA MÂNA IMPOTRIVA LUMII SOCIALISTE VA FI SDROBIT

ROMA 5 (Agerpres) — TASS transmite:

La 30 Iulie a avut loc în sala Teatrului „Aariano" adunarea activului din Roma al Partidului Comunist Italian închinată încheierii campaniei pentru sporirea la 100.000 a numărului membrilor Federației comuniste din orașul și provincia Roma.

In prezidiul adunării se aflau Palmiro Togliatti, D'Onofrio, Mauro Scocimarro, Grieco și alți membri ai conducerii și ai Comitetului Central al Partidului precum și secretarul general al Partidului Socialist, Pietro Nenni.

Luând cuvântul în cadrul ședinței, secretarul general al Partidului Comunist Italian, Palmiro Togliatti a vorbit despre situația internă și internațională. El a subliniat că în condițiile luptei pe care o duce, Partidul Comunist Italian a dat dovadă de forță, unitate și de o justă orientare a liniei sale.

Guvernul italian ne acuză că nu vrem ca Italia să se afle în rândurile frontului agresiv antisovietic. Este adevărat. Noi nu dorim acest lucru și îl vom împiedica cu toate forțele noastre — a declarat Togliatti, în aplauzele furtunoase ale participanților la adunare. Luptăm și vom lupta în acest sens, mai întâi de toate deoarece nu dorim înfrângerea Italiei.

„Noi știm și avertizăm pe oricine că acel ce va ridica mâna împotriva lumii socialiste, va fi sdrobit" (aplauze). Noi cerem guvernului să dea un răspuns clar și precis: și-a asumat el obligații în baza cărora, în cazul unui conflict armat, fie în Asia sau în Europa, sau în altă parte a lumii, imperialiștii americani să poată ocupa și folosi pentru acțiunea lor criminală vreo parte a teritoriului nostru? Atâta timp cât nu vom avea siguranța că acest lucru nu se va întâmpla, noi trebue să ne pregătim pentru izgonirea cotropitorilor străini.

Aceste cuvinte ale lui Togliatti au fost acoperite cu o furtună de aplauze. Țelul nostru este de a salva pacea Italiei de isteria, nebunia și orbirea cârmuitorilor ei, de a salva unitatea și libertatea poporului italian.

In încheiere, Togliatti a chemat pe comuniștii italieni să întărească lagărul păcii și democrației, conștienți că forțele democrației și păcii sunt mult superioare forțelor lagărului imperialismului.

In numele comuniștilor și democraților italieni, Togliatti a salutat eroicul popor coreean, care luptă pentru libertatea și independența sa.

Participanții la adunare au ovaționat îndelung poporul coreean, care apără cu arma în mâini Patria sa, împotriva agresorilor americani.

„Conducătorii sindicatelor iugoslave în slujba capitalului"

MOSCOVA, 5 (Agerpres). TASS transmite:

Sub semnătura lui Grimov, ziarul TRUD publică un articol intitulat „Conducătorii sindicatelor iugoslave în slujba capitalului".

Comentând cea de-a 12-a plenară a Consiliului Central al Sindicatelor iugoslave, care a avut loc la mijlocul lunii Iulie, autorul articolului scrie: Ordinea de zi a plenarei cuprindea o singură chestiune și anume reorganizarea mișcării sindicale potrivit noii legi titoiste cu privire la transferarea conducerii întreprinderilor de stat către așa numitele colective de muncă. Grimov subliniază că această lege pe care clica titoistă o numește „un nou pas pe drumul consolidării „socialismului", duce la anularea naționalizării și restabilirea poziției capitalului particular în industrie și la intensificarea exploatării oamenilor muncii. Noua lege reprezintă încă o dovadă a faptului că politica economică dusă de Tito nu este pusă în slujba poporului ci în slujba monopoliștilor anglo-americani, care au transformat Iugoslavia într'o colonie a lor.

Delegația americană la O.N.U. încearcă să uzurpe prerogativele președintelui Consiliului de Securitate

Declarațiile făcute de reprezentantul U.R.S.S. I. A. Malik la ședința din 2 August a Consiliului de securitate O. N. U.

NEW YORK, 5 (Agerpres). — TASS transmite:

La 2 August, Consiliul de Securitate s'a întrunit sub președinția reprezentantului URSS, I. A. Malik pentru a continua discuțiile în legătură cu adoptarea ordinei de zi. In fața Consiliului au fost prezentate spre a fi luate în discuție două propuneri: propunerea delegației sovietice de a se discuta ca prim punct chestiunea recunoașterii delegatului guvernului R. P. Chineze ca reprezentant legal al Chinei, și ca al doilea punct reglementarea pașnică a chestiunii coreene; cea de a doua propunere, aceea a delegației Statelor Unite, cere ca Consiliul să nu discute cele două chestiuni menționate mai sus, ci rezoluția americană, care după cum se știe, este îndreptată împotriva Coreei de Nord.

Deschizând ședința, I. A. Malik a întrebat dacă Consiliul dorește să discute în același timp toate cele trei chestiuni propuse pentru a fi incluse pe ordinea de zi, sau dacă membrii Consiliului preferă să discute fiecare chestiune în parte. Malik a adăugat că delegația sovietică preferă discutarea în parte a fiecărei chestiuni.

Reprezentantul britanic Jebb a ținut un lung discurs în care a sprijinit atitudinea luată de reprezentantul Statelor Unite, Austin, față de ordinea de zi.

Austin a ținut de asemenea un discurs, propunând oficial ca ordinea de zi provizorie prezentată de reprezentantul sovietic să fie modificată în așa fel încât rezoluția americană să fie primul punct de pe ordinea de zi.

A luat apoi cuvântul Malik, care a remarcat că „modificarea" ordinei de zi provizorii, modificare propusă de Austin, ar constitui o violare a regulelor și uzanțelor Consiliului de Securitate, și a declarat că Austin încearcă să uzurpe prerogativele președintelui Consiliului de Securitate. Malik a subliniat în continuare că membrii Consiliului pot prezenta propuneri pentru includerea a diferite chestiuni pe ordinea de zi provizorie propusă de președinte, dar că „modificarea" propusă de Austin are drept scop să înlocuiască în întregime ordinea de zi provizorie propusă de președinte. Malik a arătat că Consiliul trebue să respecte regulile și uzanțele sale și să voteze punctele propuse ale ordinei de zi, în ordinea în care au fost prezentate: cele două puncte propuse de Uniunea Sovietică și apoi punctul prezentat de Statele Unite.

Referindu-se în continuare la propunerea americană, Malik a declarat că rezoluția Statelor Unite vorbește despre „localizarea" conflictului coreean, dar că prin „localizare" se înțelege ascuțirea și adâncirea conflictului. Pe de altă parte, a declarat Malik, Uniunea Sovietică dorește să contribue la apărarea păcii și urmărește reglementarea pașnică a chestiunii coreene.

In încheiere I. A. Malik a chemat din nou Consiliul să respecte procedura și să voteze diferitele puncte ale ordinei de zi care au fost propuse, votarea acestor puncte trebuind să aibă loc în aceeași ordine în care au fost prezentate.

După cuvântarea lui I. A. Malik ședința Consiliului a luat sfârșit. Următoarea ședință a fost fixată pentru ziua de 3 August.

Tinerii americani refuză să se prezinte la unități pentru a fi trimiși în Coreea

NEW YORK 5 (Agerpres) — Tineretul american este profund nemulțumit de războiul deslănțuit de imperialiștii americani împotriva poporului coreean, astfel, tinerii chemați pentru serviciul militar refuză să se prezintela unități. In orașul Postland, de pe coasta Pacificului, 40 % din tineri refuză să se prezinte la unități.

Pionierii bulgari vor petrece vacanța în R. P. Ungaria

BUDAPESTA 5 (Agerpres). — La 3 August a sosit la Budapesta un grup de pionieri bulgari, care vor petrece patru săptămâni în R.P. Ungară la invitația pionierilor unguri.

Ședința plenară a Consiliului Central al Sindicatelor Poloneze

VARȘOVIA, 5 (Agerpres). — La Varșovia a avut loc a 5-a sesiune plenară a Consiliului Central a Sindicatelor Poloneze, la care s'au discutat sarcinile ce stau în fața sindicatelor poloneze în vederea realizării planului economic de stat pe șase ani, pentru construirea bazelor socialismului în R.Polonă.

La această sesiune plenară s'a hotărît ca, în cinstea celei de a cincea aniversări a întemeierii FSM, sindicatele poloneze să intensifice lupta pentru pace și împotriva agresiunii armate americane în Coreea, precum și lupta pentru întărirea unității internaționale a oamenilor muncii.

Deficitul balanței comerciale a Germaniei occidentale

BONN, 5 (Agerpres). — Deficitul balanței comerciale a Germaniei Occidentale a crescut dela 83 milioane mărci în luna Mai la 150 milioane mărci în luna Iunie a. c.

BIBLIOTECA UNIVERSITĂȚII -IAȘI

ANUL 48 Nr. 1181

4 PAGINI 4 LEI

Marți 8 August 1950

ABONAMENTE

Lei 360 ..... 3 luni
Lei 5000 Intreprinderi, Autorități pe un an

Atelierele tipografice
IAȘI Str. ȘTEFAN CEL MARE 50-52

OPINIA

ZIAR POPULAR COTIDIAN

Redacția
IAȘI, Str. Cuza Vodă 1 (etav)
Administrația
IAȘI, Str. Cuza Vodă 1

TELEFOANE
REDACȚIA Nr. 1209
ADMINISTRAȚIA Nr. 2042
TIPOGRAFIA Nr. 1210

In întâmpinarea examenelor universitare din toamnă

Numai cinci săptămâni mai sunt până la începerea examenelor universitare din sesiunea de toamnă, când studenții corigenți, sau cei care nu s'au prezentat la examenele din Iunie datorită unor cauze obiective își vor clarifica situația școlară.

In munca de înlăturare a repetenției, de scădere permanentă a coeficientului de studenți slab pregătiți, activitatea cercurilor de meditații are un rol deosebit de important. Organizațiile de bază U. T. M. precum și Sectorul Studențesc U.T.M. au ca sarcină principală inițierea și îndrumarea de cercuri de meditații pentru studenții care au de dat examene în sesiunea din Septembrie, întrucât ele trebue să fie primele care să lupte în vederea creșterii procentului de studenți bine pregătiți, cu un nivel profesional și ideologic ridicat.

Deasemeni, pentruca aceste cercuri de meditații să dea rezultate bune, este absolut necesar ca membrii corpului didactic universitar să colaboreze îndeaproape cu organizațiile U. T. M, din facultăți, cercurile de meditații trebuind chiar să fie conduse și ajutate în muncă de către profesorii facultăților respective.

La Iași, până în prezent nu s'a pornit la o acțiune intensă de organizare a unor cercuri de meditații, ele urmând să înceapă a funcționa însă între 10-15 August.

Din acest punct de vedere se observă o delăsare în munca Sectorului Studențesc U.T.M., care ar fi trebuit să deschidă aceste cursuri pregătitoare dela 1 August. Oricum, după felul cum se activează în prezent în vederea deschiderii cercurilor de meditații, rezultă clar, că cea mai mare lipsă în organizarea cursurilor pregătitoare pentru studenții care dau examene în sesiunea de toamnă, este aceea a nepregătirii anticipate a funcționării în bune condiții a acestor cursuri, întrucât chiar dacă ar fi început la 1 August ele nu ar fi scontat toate rezultatele posibile.

Pentru buna funcționare a cercurilor de meditație cu acești studenți, este absolut necesar ca măcar în linii mari să se cunoască situația fiecărui student, lacunele care eventual există în cunoștințele pe care le are în domeniul obiectului respectiv—calcul deferențial, istorie modernă, chimie organică, etc.,—întrucât numai astfel se va putea păși temeinic la îndrumarea lor.

Luând legătura cu profesorii diferitelor facultăți —lucru care în Uniunea Sovietică se face dealtfel odată cu încheerea anului școlar—Sectorul Studențesc U.T.M. va trebui să-și alcătuiască situația cât mai complet posibil asupra studenților care urmează să frecventeze cercurile de meditații, pe baza lor urmând apoi a se trece la gruparea studenților pe diferite categorii, întrucât nu trebue să fie incluși în același cerc de meditații studenții mai bine pregătiți cu cei mai slabi, pentru a nu-i stânjeni în învățătură pe primii.

Organizațiile U.T.M. din facultăți, îndrumate de Sectorul Studențesc, vor trebui să treacă imediat la pregătirea deschiderii cursurilor pregătitoare cu studenții care au de dat examene în Septembrie, pentru a le putea inaugura într'un timp cât mai scurt posibil.

In felul acesta, ajutând pe colegii rămași în urmă să-și treacă examenele cu succes, studenții utemiști vor dovedi că sunt pătrunși de noua ideologie, că luptă pentru creșterea coeficientului de studenți buni, viitoarele cadre ale țării, constructori ai păcii și socialismului.

TUDOR TĂRNĂVEANU

Muncitorii dela Etacs lucrează pe șantierul „Filimon Sârbu" la demolarea unei clădiri.

LA IAȘI

Adunări ale Comitetelor de luptă pentru pace în vederea alegerii delegaților la conferința județeană

Zilele acestea a avut loc în grădina „Pomul Verde" o ședință cu toți președinții și secretarii comitetelor de luptă pentru pace din localitate, cu care prilej s'au discutat o serie de importante probleme, trasându-se sarcini în vederea apropiatului Congres al Comitetelor de luptă pentru pace din R.P.R.

Din partea Comitetului Județean de Partid a participat tov. Ștefan Ioan, iar din partea Comitetului Județean de luptă pentru pace a asistat tov. N. Manolache.

S'a arătat că, în preajma Congresului dela 9—12 Septembrie, Comitetele de luptă pentru pace vor trebui să intensifice munca în toate domeniile.

Se va acorda o deosebită atenție muncii de propagandă vizuală, muncii de lămurire dela om la om precum și agitației scrise, prin gazetele de perete, afișe, lozinci.

Deschiderea noului an școlar se va face sub semnul luptei pentru pace. Comitetele de luptă pentru pace vor trebui să-și alcătuiască un plan concret de muncă.

Vor avea loc adunări în întreprinderi și cartiere între 6—13 August, pentru alegerea delegaților la conferința județeană.

La 27 August va avea loc Conferința județeană, la Teatrul Național.

In cinstea Congresului Comitetului de luptă pentru pace se vor desfășura ștafete și vor avea loc numeroase manifestații sportive, artistice și culturale.

O importantă realizare

Inființarea unui spital veterinar la Iași

Ministerul agriculturii interesându-se îndeaproape de starea sanitară a vitelor și animalelor de muncă a înființat de curând în cinci din cele mai importante centre din țară, câte un spital veterinar.

Astfel de spitale nu au existat până în prezent în țara noastră. In orașele Timișoara, Cluj, Sibiu, Craiova și Iași au luat ființă spitale moderne de medicină veterinară dotate cu tot utilajul necesar.

Spitalul veterinar din dealul Copoului

Pe str. Ada Marinescu vis-a-vis de școala tehnică metalurgică, a fost instalat primul spital veterinar din Iași.

Spitalul a fost instalat într'o clădire refăcută complect prin grija Ministerului Agriculturii, construindu se și unele anexe.

Ministerul a înzestrat spitalul cu toate instrumentele necesare consultațiilor, tratamentelor cât și intervențiilor chirurgicale.

Sala de consultații a fost special amenajată pentru a putea fi consultate animale mari și mici.

Farmacia spitalului este bine aprovizionată cu tot felul de medicamente.

Acest spital vine în sprijinul țărănimii muncitoare. Astfel vom relata cazul unui țăran sărac din Comuna Cristești-Iași care a venit cu un cal bolnav care necesita diferite medicamente. Acestea i-au fost date din farmacia spitalului, la prețul de 120 lei față de cca 1000 lei cât ar fi trebuit să coste pe piață.

In afară de farmacie și sală de consultații spitalul mai are o sală de operații.

Această sală este dotată cu o masă pentru operarea animalelor mici, urmând ca Ministerul Agriculturii să trimeată în scurt timp un pat pentru operarea animalelor mari.

Consultații și tratamente

In decurs de o săptămână de când a fost înființat s'au efectuat 62 consultații toate necesitând și tratamente.

Pentru animalele care necesită o supraveghere și un tratament permanent, a fost amenajat un grajd special, care are până la 12 locuri, iar pentru animalele care sunt bolnave de diferite boli contagioase sunt amenajate trei boxe de izolare.

AL. RADU

(continuare în pag. 3-a)

Realizările secțiunii învățământ în județul Iași

Preocupându-se îndeaproape de buna educare a copiilor de vârstă școlară și preșcolară din județul nostru, Secțiunea Invățământ de pe lângă Comitetul Provizoriu al Județului Iași a dat toată atenția acestei probleme.

Aplicându-se pe o scară cât mai întinsă metoda de învățământ din Uniunea Sovietică rezultatele au fost satisfăcătoare.

Corpul de învățători și profesori și-au dat toată silința pentru educarea copiilor satelor noastre imprimându-le o învățătură și educație în spiritul luptei de clasă pentru a deveni cetățenii conștienți de mâine ai Republicii Populare Române.

Atât Ministerul Invățământului Public cât și Secțiunea de învățământ, au dat tot sprijinul, prin punere la dispoziție a localurilor și înzestrarea cu mobilierul necesar.

In cursul acestui an au mai fost clădite în județ încă 10 noi localuri de școli.

Au fost trimise prin grija Ministerului 1200 bănci, 70 table, 120 catedre, 60 scaune și 50 mese pentru grădinițe.

Aprovizionarea cu manuale atât pentru ciclu I cât și pentru ciclu II, precum și rechizitele necesare s'a făcut în proporție de 100 la sută prin cooperativele sătești.

In ceiace privește aprovizionarea cu registre și imprimate nu toate Comitetele Provizorii au alocat sumele necesare, lucru care va trebui de îndată soluționat.

Datorită faptului că nu există personal suficient, nefiind decât doi inspectori la 264 școli câte funcționează în județul nostru, totodată și lipsa mijloacelor de transport dela o școală la alta, controlul nu s'a putut face în bune condițiuni.

In munca de educare a copiilor, corpul de învățători și profesori au lucrat în colaborare cu organizațiile de UTM care au dat un sprijin efectiv.

Pentru copii de vârstă preșcolară (4—7) ani au funcționat în județ 55 grădinițe cu un număr de 2128 copii.

Comitetele Provizorii din toate comunele au dat un sprijin prețios învățătorilor pentru alfabetizarea țărănimii muncitoare punând la dispoziție cele necesare, contribuind totodată și la mobilizare.

O lipsă importantă se simte în învățământul de ciclu II. In județ din 264 școli existente numai 25 au și ciclul II.

Secțiunea învățământ va trebui să prevadă odată cu începerea noului an școlar extinderea rețelei de școli cu ciclul II.

Lucrări întreprinse de Secția Gospodării locale în județul nostru

In actuala campanie de construcții, Secțiunea Gospodăriilor locale de pe lângă Comitetul Provizoriu Județean Iași, a întreprins o serie de importante lucrări de interes obștesc.

Datorită faptului că anul acesta avem o recoltă bogată, s'au luat toate măsurile de a se repara unele mori din județ, pentru ca odată cu terminarea treeratului să intre în funcție.

Au fost reparate până în prezent: „Moara Poporului „din Cotnari, moara din com. Probota, și altele.

In câteva comune, morile au fost revizuite și puse în funcție.

Totodată Secțiunea Gospodăriilor locale a Județului, a luat măsuri pentru repararea motorului Diesel dela uzina electrică din Tg. Frumos, trimițându-se devize în valoare de lei 278.000 departamentului respectiv care a și aprobat lucrarea. Tot la Tg. Frumos se va repara și întreaga rețea electrică.

In planul de investiții mai este prevăzută repararea unor localuri de școli în com. Ursoaia, Larga Jijia, Horlești, etc.

De asemeni va fi pusă în funcție în cursul acestui an fabrica de cărămizi din Bucium.

Tot în com. Bucium se va construi o creșcătorie de porci model și un atelier de tâmplărie.

O altă creșcătorie de porci urma să se construiască la Podul Ioaiei, dar negăsindu-se locul potrivit ea va fi construită la Târgul-Frumos.

Minunatul film sovietic „Cuirasatul Potemkin" a fost sonorizat

Studiourile „Mosfilm" au terminat sonorizarea celebrului film sovietic „Cuirasatul Potemkin" pus în scenă de Serghiei Eisenstein. Acest film clasic al cinematografiei mondiale din perioada filmului mut, realizat acum 25 de ani, a fost socotit în anul 1926 ca cel mai bun film din lume Muzica pentru noua versiune a fost scrisă de compozitorul Kriucov.

Locatarii unei case

Scrisoare din Franța

de DOMINIQUE DESSANTI

Trăesc într'unul din cele mai vechi cartiere ale Parisului, pe malul stâng al Senei. Cândva în acest cartier locuia aristocrația. Ca și în trecut apartamentele spațioase sunt ocupate de marii burghezi și de negustorii de tablouri, îmbogățiți datorită „modei" de a se cumpăra tablouri. Vreo văduvă sau vreo pereche de 60 de ani ocupă un apartament de 10—12 camere vaste, în timp ce la oficiile de închiriere sunt nerezolvate 250 mii cereri de locuințe, făcute de locuitori ai Parisului cu familii mari.

Parisul nu a fost distrus de bombardamente; populația lui a crescut foarte puțin în comparație cu acea dinainte de război. Cauza insuficienței de locuințe este că construcția de case este o afacere puțin rentabilă.

Deaceea antrepenorii nu construesc case.

Pe străzile înguste, paralele cu malul Senei, foarte atrăgătoare pentru plimbări și cu mult mai puțin atrăgătoare pentru locuit, se înșiră case vechi cu locuințe mici, cu scări întunecoase și urât mirositoare. Aicii locuesc amestecat reprezentanții celor mai diferite pături ale populației, — un fenomen cu totul nou, provocat de criza de locuințe dela Paris.

In fața noastră se află o casă din secolul XVII-lea care este gata să se prăbușească și în care se închiriază camere mobilate. In mansarda minusculă a acesteia stă o familie cu patru copii. Intr'o singură cameră gătesc și dorm, iar apa trebue adusă din stradă. Pentru această magherniță „mobilată" oamenii plătesc 4.000 fraci pe lună. Copiii care stau în mansardă, sunt veșnic bolnavi.

Casa în care stau ei, este locuită deasemenea de un amestec uimitor de oameni, datorită crizei de locuințe.

La etajul II, cel mai întunecos, locuesc doi funcționari și un lăcătuș. Soția unuia dintre funcționari a lucrat într'o frizerie, dar după devalorizarea francului șomajul a crescut, și de un an nu mai poate găsi de lucru.

Toată ziua ea se plânge necontenit:

— Noi suntem trei (ei au o fetiță de 12 ani) și nu putem trăi din banii pe care-i câștigă soțul meu. Numai mâncarea costă mai mult de cât avem. Carne nu cumpărăm decât Duminica, la cinematograf nu mergem niciodată. Cumpărarea unei perechi de încălțăminte este pentru noi o problemă tragică, de unde să mai găsim banii necesari? Și un funcționar trebue să fie bine îmbrăcat. Anul acesta soțul trebue să-și cumpere un costum nou. Dar de unde să luăm 10.000 franci? Nici nu mai spun că cu banii aceștia nu poți cumpăra decât un costum prost.

Vecinii noștri sunt: un casier cu soția sa și cu doi copii.

El este socotit ca fiind într'o situație privilegiată. Zilele acestea întâlnindumă pe scară casierul mi-a spus:

— Toți cred că sunt într'o situație mai bună decât ceilalți de aici.

De fapt situația este cu totul alta.

El îmi spune că patronul îi scade mereu din salariu sub pretext că „asigurarea socială" revine scump.

Apoi, în fiecare dimineță, la orele 8,15 precis el introduce un tichet în marcatorul care înregistrează pe acesta ora sosirii sale la lucru. La orele 12,15 el pleacă, iar la orele 14 se întoarce și vizează din nou tichetul.

Pleacă definitiv spre casă

(continuare în pag. 2-a)

INSEMNARI

Răspuns

Restaurantul C. F. R. „7 Noembrie" din localitate are în strada Ilie Pintilie o sucursală — In localul acestui nou restaurant un cârciumar a speculat ani îndelungați, cum a vrut și cât a putut. Cârciumarul a plecat dar se vede treaba că au rămas obicelurile pe care acesta le practica.

Și iată ce ne face să credem acest lucru:

Intr'una din serile trecute câțiva muncitori dela Atelierile CFR Nicolina au intrat să se răcorească nițeluș și eventual să ia o gustare.

La plată au scos oamenii și-au plătit până la un leu nota care le a fost prezentată.

Dar mare le-a fost mirarea când ospătarul care-i servise le spuse oarecum indignat:

— Dar bine fraților, ce mi-ațidat aicea? (și le arată banii cuveniți pentru consumația făcută).

— Ce să fie, răspunse unul din consumatori, suma de bani pe care trebue s'o plătim conform notei ce ne-ai prezentat-o".

— Și cum așa exact, relevă ospătarul, nici un leu pe deasupra. Doar eu am „transpirat" tot alergând în sus și în jos executându-vă comenzile".

Răspunsul, venit prompt, fu ca un duș rece căzut pe capul „bietului ospătar".

—„Ehe! tovarășe. Și noi transpirăm în producție și încă mai dihai ca dumneata și încă n'am auzit ca unul din noi să ceară, după terminarea unui lucru, bacșișul pe care-l pretinzi dumneata. Trăești rupt de realitățile vieții noi care pulsează în țara noastră din ce în ce mai mult."

Și ospătarul rușinat, n'a mai zis nimic. Nici nu mai era cazul!

H.

Şcolile sovietice se pregătesc în vederea noului an de învăţământ

Partidul Comunist (b) şi Guvernul sovietic manifestă o grijă deosebită pentru învăţământul public. Datorită acestei grijii, învăţământul public a obţinut în U.R.S.S. succese nemaivăzute. An de an, numărul şcolilor şi al elevilor creşte şi sporesc cadrele de profesori şi învăţători.

Acum se desfăşoară în Uniunea Sovietică pregătirile în vederea începerii anului şcolar. Clădirile şcolilor sunt reparate, se construesc şcoli şi locuinţe pentru corpul didactic, cabinetele ştiinţifice sunt înzestrate cu aparate, instrumente şi materiale noi, se fabrică utilajul necesar şcolilor, se aduce combustibilul, se amenajează curţile interioare de repaos, se introduce electricitatea şi radioul în toate şcolile săteşti. La toate lucrările acestea, oamenii muncii dela oraşe şi sate participă în mod activ. In prezent, întrecerea socialistă pentru o cât mai bună pregătire a şcolilor se desfăşoară cu mare însufleţire. In această întrecere s'au încadrat nu numai numeroase întreprinderi şi colhozuri, ci şi organizaţiile obşteşti ale oraşelor, raioanelor şi regiunilor. In regiunea Moscova, întrecerile au fost iniţiate de organizaţiile obşteşti din oraşul Noghinsk. Pentru o pregătire exemplară a noului an şcolar, se află în întrecere şi oraşele Sverdlovsk, Molotov şi Celeabinsk din Ural.

In Voronej, oamenii muncii şi-au luat angajamentul să termine construirea şi refacerea localurilor a 17 şcoli şi să facă reparaţii capitale la 400 şcoli, 40 grădiniţe de copii, 9 şcoli normale, 11 şcoli speciale şi 60 creşe pentru copii. Se revizuieşte şi se repară de pe acum mobilierul şcolilor şi se completează utilajul şi aparatele necesare laboratoarelor de fizică, ştiinţe naturale şi chimie.

Mari lucrări de construire de şcoli se desfăşoară în Ucraina, Bielorusia, Armenia şi în alte republici.

La începutul anului şcolar 1950-1951 vor intra în funcţiune în Uniunea Sovietică 2.000 de şcoli noi.

Odată cu amenajarea şi pregătirea localurilor pentru noul an şcolar, este acordată o mare atenţie odihnei elevilor şi corpului didactic. Milioanele de şcolari îşi petrec vacanţele de vară în tabere şi fac excursii. Zeci de mii de învăţători şi profesori se odihnesc în sanatoriile şi casele de odihnă ale ţării. Sindicatul corpului didactic din R.S.F.S.R., de pildă, dispune de 32 sanatorii şi case de odihnă, aşezate în cele mai frumoase locuri ale Crimeii, Caucazului şi alte regiuni din apropierea Moscovei. Intr'însele se odihnesc vara aceasta peste şaptezeci de mii de învăţători şi profesori secundari. Peste o sută de mii de pedagogi participă la excursii prin întreaga ţară.

Membrii corpului didactic din URSS, plini de sentimente de recunoştinţă faţă de Partid şi Guvern, pentru grija manifestată faţă de ei, se pregătesc ca în noul an şcolar să obţină rezultate şi mai bune în însuşirea cunoştinţelor de către elevi, să îmbunătăţească nivelul predării, să difuzeze experienţa celor mai bune şcoli şi celor mai buni pedagogi ai ţării în toate şcolile Uniunii Sovietice.

In acest an se vor tipări şapte milioane de noi cărţi pentru oamenii muncii din R. S. S. Letonă

Cei zece ani, care au trecut dela începerea construirii socialismului în această ţară, s'au caracterizat nu numai printr'o rapidă desvoltare a forţelor de producţie, ci şi printr'un uriaş progres al culturii, al ştiinţei, literaturii şi artei.

Cele mai largi mase populare şi în special ţărănimea, care a păşit pe calea colectivizării îşi manifestă tot mai mult dorinţa de a-şi lărgi orizontul politic şi cultural. Datorită acestui fapt a sporit foarte mult cererea de noi cărţi ideologice, pedagogice, tehnice, agronomice, beletristice ş. a. Aceasta a provocat o extraordinară desvoltare a activităţii editoriale din Republică.

Ţinând seama de cerinţele populaţiei, Editura de Stat a R.S.S. Letone măreşte în fiecare an numărul şi tirajul volumelor editate. Tirajul total al cărţilor editate în Letonia Sovietică în cei cinci ani de după război atinge cifra de peste 46 milioane exemplare.

In 1950. Editura de Stat a R. S. Letone intenţionează să editeze aproximativ 800 de noi volume cu un tiraj de aproximativ 7 milioane de exemplare. Aceasta înseamnă că în fiecare zi apar în republică câte 2-3 noi cărţi, adică în medie 20.000 de exemplare de cărţi. Editorii din Letonia burgheză nici măcar nu visau că ar putea să tipărească în asemenea tiraje. Şi nici editorii din vreo ţară marshallizată, — cu un teritoriu şi o populaţie egală cu aceea a Letoniei Sovietice — n'ar putea să se gândească la asemenea tiraje.

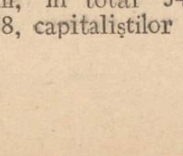

Munca culturală la sate

de A. TUCININ

Marea Revoluţie Socialistă din Octombrie şi victoria orânduirii colhoznice, care a deschis un drum larg reconstrucţiei socialiste a agriculturii, au transformat complet economia satului şi viaţa lui şi totodată, au ridicat considerabil nivelul cultural al ţărănimii sovietice.

In anul 1918 marele Lenin a spus: „Inainte, întreaga minte omenească, întregul ei geniu, creau numai pentru a oferi unora toate binefacerile tehnicei şi culturii şi pentru a lipsi pe ceilalţi de cel mai necesar lucru — cultura şi desvoltarea. Acum, însă, toate minunile tehnicei, toate cuceririle culturii vor deveni un bun al întregului popor şi de azi înainte niciodată mintea şi geniul omenesc nu vor mai fi transformate în mijloace de exploatare". Realitatea sovietică a confirmat în mod strălucit această prevedere leninistă.

Partidul Bolşevic şi Guvernul Sovietic, credincioşi testamentul leninist cu privire la înfăptuirea revoluţiei culturale şi călăuzindu-se după indicaţiile tovarăşului Stalin care a arătat că trebue să facem „din toţi muncitorii şi din toţi ţăranii oameni culţi şi instruiţi" desfăşură continuu o neobosită activitate de luminare culturală şi de educare comunistă a oamenilor muncii din oraşele şi satele Uniunii Sovietice.

Grandioasele transformări socialiste înfăptuite în agricultură, în perioada planurilor staliniste, au lichidat opoziţia dintre oraş şi sat. Introducerea învăţământului elementar obligatoriu, mărirea numărului de şcoli medii (numărul elevilor din şcoliile medii săteşti crescuse încă în anul 1939 de 238 de ori faţă de perioada prerevoluţionară), răspândirea largă a cunoştinţelor politice şi a noţiunilor de cultură generală şi crearea noii intelectualităţi colhoznice — toate acestea au făcut ca orizontul cultural al ţărănimii colhoznice să devină incomparabil mai bogat şi mai larg decât înainte de Revoluţie.

Cămine culturale şi cluburi săteşti

Centrele activităţii politice şi culturale de masă la ţară îl constitue căminele culturale şi cluburile săteşti. Aici ţăranii muncitori au tot ce le trebue pentru a se recrea; aici ei desfăşoară activitatea lor culturală, îşi sporesc cunoştinţele atât de necesare pentru continua propăşire a agriculturii socialiste.

Formele de organizare a muncii culturale în clubul sătesc sunt foarte diferite. Printre activităţile fundamentale ale cluburilor săteşti se numără munca politică de masă, propagarea elementelor de ştiinţă şi cultură, desvoltarea artei populare de amatori, organizarea distracţiilor recreative şi — în acelaş timp — instructive, munca sportivă şi de educaţie fizică.

Propaganda ştiinţifică şi culturală se înfăptueşte la ţară mai ales prin conferinţe organizate în cadrul căminelor culturale raionale. Acestea organizează şi ţine prelegeri, conferinţe, conferinţe-concerte, vizionări de filme şi audiţii de radio în diferite ramuri de cunoştinţe ştiinţifice şi politice, precum şi în chestiuni de literatură, artă şi tehnică. La ţinerea conferinţelor este atrasă intelectualitatea sătească, ce dispune astăzi de un cerc foarte larg de profesiuni. Creşterea nivelului intelectualităţii săteşti poate fi judecată luând ca exemplu colhozul „Vatutin" din regiunea Taşkent, s'a ridicat pe locul vechiului sat uzbec „Ak-Tepe". Aici lucrează acum şase agronomi, un medic veterinar, un zootehnician, un inginer de transporturi automobilistice, un radiotehnician, un electrician, un operator de cinematograf, învăţători ai şcolilor medii şi oameni de alte specialităţi. E de ajuns să spunem că toate ramurile de producţie ale colhozului sunt conduse de oameni care au terminat învăţământul mediu, special şi superior. Prin urmare, sarcina instituţiilor culturale dela sate este de a folosi mai deplin şi mai raţional această mare forţă.

Şcoli şi cercuri ştiinţifice pentru ridicarea nivelului profesional

Progresul tehnic continuu al agriculturii şi creşterea uriaşă a nivelului calitativ al agriculturii socialiste pun în faţa oamenilor muncii din producţia colhozurilor şi sovhozurilor sarcina însuşirii sistematice şi aprofundate a datelor ştiinţifice şi a metodelor stahanoviste înaintate în agricultură. Deaceea se dau proporţii mari răspândirii cunoştinţelor agricole. Aceasta se face nu numai prin conferinţe, dar şi prin şcoli şi prin cercurile de ridicare a nivelului de cunoştinţe agronomice şi zootehnice, care cuprind zeci de mii de oameni ai muncii colhoznice. In iarna acestui an, numai în regiunea Stalingrad au învăţat în aceste şcoli şi cercuri peste 100 mii de colhoznici.

Interesul pe care îl manifestă oamenii muncii din agricultură faţă de răspândirea cunoştinţelor ştiinţifice şi culturale şi faţă de realizările ştiinţei agronomice şi zootehnice este o mărturie a intensei lor activităţi politice şi a marei importanţe pe care ei o dau ştiinţei în vederea desvoltării producţiei colhozurilor şi sovhozurilor. Vorbind despre importanţa ştiinţei la o şedinţă a sovietului sătesc din satul Zaborovca, regiunea Cuibâşev, şeful de brigadă de câmp Martinov a spus; „Colhoznicii noştri au legături puternice cu ştiinţa. Acum toţi cunosc folosul perdelelor păduroase de protecţie, despre importanţa sistemului de asolamente cu ierburi perene în agricultură despre metodele înaintate în agrotehnică. A cunoaşte şi a ne însuşi ştiinţa agrotehnicei a devenit sarcina noastră de zi cu zi".

Oamenii de ştiinţă sovietici contribue la pregătirea cadrelor colhoznice

In apropiere de centrul raional Sarna s'a construit clădirea staţiunii de cercetări ştiinţifice pentru studiul terenurilor mlăştinoase. Colectivul acestei staţiuni studiază cultivarea pe aceste terenuri a Koc-sagâzului, a ierburilor perene şi altor culturi. Paralel cu aceasta, colaboratorii ştiinţifici acordă un larg ajutor tinerilor colhozuri, pentru pregătirea cadrelor. Recent, s'au încheiat cursuri de perfecţionare pentru 116 preşedinţi de colhozuri. Aceştia au urmat o serie de lecţii cu privire la metodele pentru mărirea fertilităţii solurilor. Pe lângă aceasta staţiune s'au organizat de asemenea cursuri de pregătire a colhoznicilor în vederea lucrărilor de hidroamelioraţie.

Conferinţe ţinute de fruntaşi în muncă

O muncă interesantă şi multilaterală o desfăşoară în această direcţie printre crescătorii de vite clubul sătesc din Miacicovsc raionul Colomna, regiunea Moscova. Clubul a întocmit şi a păşit la realizarea unui program larg de popularizare a sarcinilor puse de către hotărîrea Partidului şi Guvernului cu privire la planul trienal de desvoltare a creşterii vitelor din sectorul obştesc al colhozurilor şi sovhozurilor. El a organizat un ciclu de conferinţe asupra temelor actuale, legate de popularizarea acestei deosebit de importante hotăriri. La ţinerea de conferinţe clubul a mobilizat specialişti ai agriculturii şi fruntaşi ai creşterii vitelor din colhoz. Prima conferinţă a fost ţinută de mulgătoarea stahanovistă E. V. Barscaia. Ea a împărtăşit tovarăşilor săi de muncă experienţa bogată pe care a adunat-o. Barscaia şi-a ilustrat conferinţa cu scheme, diagrame, placarde şi foto-montaje.

In cluburile săteşti şi în căminele culturale, care se numără cu zecile de mii, lucrează activ tot felul de cercuri de artişti amatori (corale, coreografice, de muzică instrumentală). Acestea organizează spectacole şi concerte, seri literare, zile ale intelectualilor, zile ale ştiinţei, petreceri şi excursii de masă. E important de subliniat că între diferitele forme ale activităţii creatoare a ţărănimii colhoznice se răspândeşte tot mai larg arta plastică. In vara şi toamna anului trecut au fost organizate în regiuni, ţinuturi şi republici autonome expoziţii de tablouri ale colhoznicilor. Aceste expoziţii au arătat importanta creştere a nivelului ideologic şi creator al artiştilor amatori colhoznici.

A. Bezâmenschi

Cuvântul muncitorului francez către soldatul francez

„Când trupele s'au apropiat de una dintre minele de cărbuni, un bătrân miner le-a ieşit înainte şi a strigat: — Nu trage în mine, soldat! Doar eu sunt Franţa! Şi soldaţii au început să fraternizeze cu muncitorii".
(Din scrisoarea muncitorului Joseph L...)

Tu nu eşti orb! Tu poţi să vezi!
Priveşte'n faţa ta, soldate:
sunt eu, un muncitor francez
luptând din greu pentru dreptate.

Domnii cei mari, aşa ţi-au spus:
să'mpuşti minerul, oţelarul!
Dar eu rabd foamea! Şi ăi de sus
îşi tot îndoaşă buzunarul!
Priveşte'n ochii mei soldate;
Sunt tatăl tău! Ţi-s fiu! Ţi-s frate!
Ţintind spre mine greaua ţintă,
tu pieptul tău îl iei drept ţintă!
E-o vină oare — atât de grea
că-mi cer tainul de mâncare?
Doar viaţa ţării-i munca mea!
Dar la guvern e-un cârd de fiare!
Ce-am eu? Am dreptul de-a muri...
Ce pot? Pot totul ce se poate!
Doar ale vieţii bucurii
din mâna mea ieşit-au toate!
Priveşte'n ochii mei, soldate:
Eu sunt Puterea Franţei — frate!
Ţintind spre mine arma grea
îţi iei drept ţintă inima!

Lovind fasciştii, stat am treaz
şi-am rupt a lui Pétain trădare.
Dar prietenii trădării, azi,
la cârmă stau — nu la'nchisoare!
Duşmanilor săpând mormânt,
am apărat a vieţii seve,
căci eu iubesc acest pământ
nu în cuvinte ci aeve.

Priveşte'n ochii mei, soldate:
Sunt Conştiinţa Franţei, frate!
Ţintind spre mine greaua ţintă,
tu pieptul tău îl iei drept ţintă!

Pricepi de ce şi contra cui
lupt azi cu forţe înmiite?
Vor Franţa mea, călăii şui
s'o vândă State'or Unite.

Sub mândrul libertăţii steag,
n'oi osteni să-mi chem poporul.
Pământului acesta drag
noi apăra-vom viitorul!

Priveşte'n ochii mei, soldate:
Eu sunt Voinţa Franţei, — frate!
Ţintind spre mine arma grea,
îţi iei drept ţintă inima.

Trăgaciul nu-l vei apăsa:
o răvnă sfântă ne uneşte.
Tovarăşe, ia mâna mea
şi strânge-o dârz, tovăreşeşte!

Răspunde într'acelaş crez
aceluia care se bate
pentru-a poporului francez
onoare — pâine — libertate!

Priveşte'n ochii mei, soldate:
sunt Franţa Muncitoare, frate!
Ţintind spre mine greaua ţintă
tu pieptul tău îl iei drept ţintă!

E aspră calea... Insă viu
mie braţul — şi cu a mea privire
văd ţelul clar — şi văd şi ştiu
al Franţei drum spre înflorire.

Eu lupt pentru-Adevăr! Şi nu-s,
să mă'nspăimânte, guri de fiinţe!
Mă'ndrumă soarele de sus
şi-al lui Thorez cuvânt fierbinte!

Priveşte'n ochii mei, soldate:
Doar eu sunt Viitorul — frate!
Ţintind spre mine arma grea,
îţi iei drept ţintă inima!

Din volumul „Versuri de mâine"
trad. din limba rusă de Dan Deşliu
editura „Cartea Rusă"

Locatarii unei case

(Urmare din pag. 1-a)

la orele 18,30. De 15 ani duce el această „viaţă liberă". Mi-a mărturisit că în fiecare dimineaţă împreună cu un tovarăş de servici însemnă pe un calendar special, câte luni au mai rămas până la pensia, care i se cuvine după 30 de ani de serviciu. Aceasta este unica sa perspectivă, unica sa speranţă. Are vârsta de 35 de ani dar nimic nu-l mai interesează, socotind că numai pe o singură cale poate să-şi îmbunătăţească soarta, anume câştigând la loterie. Chiar şi cea mai mică avansare în slujbă depinde de capriciile şefului.

Al treilea locatar al acestui etaj, este un lăcătuş. El nu este membru al Partidului Comunist, dar votează pentru comunişti.

Lucrează în total 36 ore pe săptămână, fiindcă întreprinderea unde lucrează este mică şi nu are comenzi. Are un copil de 11 ani soţia câştigă cu croitoria. Această familie o scoate greu la capăt.

Fiind adept activ şi conştient al mişcării sindicale, el are întotdeauna la sine diferite manifeste şi, comentându-le, mi le arată:

— In 1938,— spune el,— fondul de salarii constituia 45 % din bugetul de stat, care nu era prea bogat! Iar acum, în total 34%. In 1938, capitaliştilor le reveneau 29 % din venitul de stat, iar acum ei îşi însuşesc 50,5 la sută, cu alte cuvinte mai mult decât jumătate. Nu găsiţi că aceste cifre spun mai mult decât foarte multe discursuri?

Funcţionarul dela Societatea de asigurări a fost foarte abătut în ziua când perceptorul a venit să-i sigileze mobila pentru neplata impozitelor. Plângând, el a spus:

— Tatăl meu susţinea că un om cinstit are întotdeauna economii şi niciodată datorii. Eu nu reuşesc aceasta.

El a fost nevoit să amaneteze diferite obiecte pentru a plăti o anumită sumă şi a obţine amânarea achitării impozitului.

Etajele de sus ale blocului sunt ocupate de ofiţeri ieşiţi la pensie şi de foşti negustori. La etajul 4, în două apartamente unite, locueşte un procurist al Halelor Centrale. El cumpără dela ţărani unt, brânză, ouă, le duce la Paris şi le revinde băcanilor. Intâmplător l-am auzit spunând următoarele unui prieten al său, în timp ce se dădeau jos din maşină:

— Intenţionam să plătesc două milioane franci filodormă pentru a obţine „o locuinţă adevărată" dar oamenii au încetat să cumpere. Luna trecută abia am scos 50.000 fraci. Şi, nu am bani lichizi.

El cumpără cu lăcomie mobilă veche şi tablouri. A instalat în apartamentul său şi un lucru neobişnuit pentru această casă, — o bae.

Dacă aduni la un loc câştigurile tuturor celorlalţi 12 locatari ai casei, încă nu obţii suma de 500.000 franci pe lună. Iar acest speculant se plânge că a avut „o lună proastă". El plăteşte aceiaşi chirie ca şi ceilalţi locatari, acelaş impozit pe chirie. La declararea venitului, el poate să falsifice cu uşurinţă cifra sa de afaceri. In ceeace priveşte pe muncitori şi funcţionari, chiar dacă ar vrea să ascundă veniturile lor, nu ar putea s'o facă: suma salariului lor este declarată de patron.

— Noi ne plângem, dar oamenii muncii dela Paris nu sunt încă în situaţia cea mai rea, — spune soţia lăcătuşului. In multe departamente, peste 50 la sută din oamenii muncii câştigă mai puţin de cât reprezintă cel mai modest minim de trai. Iar cei bogaţi la reproşează că fac greve. Toate trebue să se schimbe odată!

Zilele acestea a venit la mine lăcătuşul. Era foarte agitat.

— Eşti acasă? m'am speriat; — mi s'a părut că te-au arestat aseară în timpul manifestaţiei din faţa clădirii ziarului reacţionar „Figaro". Nu-ţi poţi închipui ce i s'a întâmplat casierului!

Banca la care lucrează se află pe Champs Ellysées. Eri, ca de obicei, plecând dela bancă, s'a îndreptat spre staţia de autobuz. Cineva de lângă el a strigat: „Jos Figaro-ul fascist", „Jos Figaro-ul nazist". Şi deodată a zărit nişte jandarmi care se apropiau de

Cooperativa meşteşugărească „Ilie Pintilie" contribue la realizarea Planului de Stat

— Secţii care lucrează obiecte de larg consum — — Sprijinirea campaniei de recoltare —

O contribuţie importantă în opera de construire a socialismului îl dau cooperativele de producţie meşteşugăreşti.

Pe lângă faptul că au antrenat o bună parte din micii meseriaşi, ele contribue la îndeplinirea Planului de Stat prin efectuarea comenzilor ce sunt repartizate de către Centrala Cooperaţiei.

Ne vom ocupa astăzi de una din Cooperativele de producţie din oraşul nostru, Cooperativa metalurgică „Ilie Pintilie" din strada Morilor.

Această cooperativă care a fost înfiinţată anul trecut are în prezent pe lângă secţia de turnătorie, o secţie de tinichigerie şi lăcătuşerie, una de fierărie şi potcovărie şi o secţie de pieptănărie.

Cooperativa lucrează obiecte de larg consum

In cadrul Planului de Stat cooperativa lucrează diferite obiecte de larg consum ca feţe de plită, grătare, bucşe de căruţe, maşini manuale pentru desfăcut porumb.

Aceste lucrări sunt repartizate cooperativelor de consum şi sunt executate de către secţia turnătorie.

La secţia tinechigerie se lucrează cuptoare, portiţe cazane de rufe şi multe alte obiecte ce sunt distribuite în special în mediu rural.

Secţia pieptănărie care a reuşit să încadreze până în prezent un număr de 30 meseriaşi din această branşă, lucrează piepteni din os pentru Centrofarm, iar din deşeuri de aluminium lucrează piepteni pentru COC.

La toate comenzile din cadrul Planului de Stat, aprovizionarea cu materii prime s'a făcut în bune condiţiuni, conducerea interesându-se îndeaproape de bunul mers, ceiace a făcut ca Planul să fie îndeplinit sută la sută.

Totuşi conducerea se preocupă intens de această problemă asigurând toate condiţiile tehnice şi materiale ca până la sfârşitul anului planul să fie îndeplinit sută la sută.

Lucrări executate peste plan

In afară de lucrările din cadrul Planului de Stat, Coop. „Ilie Pintilie" mai execută o serie de lucrări foarte importante pentru bunul mers al industriei din oraşul nostru, cum ar fi diferite piese pentru fabricile Ţesătura, Victoria, precum şi piese pentru morile din oraş şi judeţ, piese pentru presele de ulei, SMT-uri etc.

Pentru sprijinirea campaniei de recoltare

In cadrul sprijinirii campaniei de recoltare cooperativa, a trimis în judeţ pe toţi meseriaşii specialişti în repararea cântarelor, reparând toate cântarele, care au fost gata înainte de începerea treerişului.

In atelierul cooperativei din str. Morilor au fost reparate 4 batoze şi trei tractoare care fiind în bună stare de funcţionare au fost puse la dispoziţia S.M.T.-ului pentru a fi întrebuinţate în actuala campanie.

Tot peste plan au mai fost confecţionate 150 felinare de câmp pentru a se asigura iluminatul arilor.

Lipsuri

Cooperativa „Ilie Pintilie" ar putea să capete o dezvoltare şi mai mare, cuprinzând mai mulţi membri faţă de cei 138 pe care îi are în prezent, numai dacă ar avea un local mai spaţios.

Localul în care lucrează în prezent secţia turnătorie este foarte mic iar muncitorii lucrează îngrămădiţi.

Printr'o strânsă colaborare între conducere şi comitetul de fabrică aceste lipsuri vor putea fi înlăturate, iar cooperativa va deveni o puternică unitate cooperatistă.

A. R.

Studenţii din ţara noastră întâmpină Congresul U. I. S. cu frumoase realizări

La 14 August, în capitala Republicii Cehoslovace, începe cel de al doilea Congres al Uniunii Internaţionale a Studenţilor, când în numele celor aproape patru milioane de studenţi încadraţi în U.I.S., delegaţii vor cere cu hotărâre interzicerea necondiţionată a armei atomice, pentru apărarea vieţii şi a viitorului fericit. Dela crearea sa, şi până astăzi, U. I. S. a mobilizat necontenit massele studenţimii democrate din întreaga lume pentru apărarea păcii, împotriva uneltirilor la un nou război.

In ţara noastră, studenţii întâmpină Congresul U.I.S., cu succese însemnate în munca lor, cu noi şi frumoase realizări.

Fiecare facultate atât din Capitală, cât şi din provincie, a fost pavoazată cu lozinci mobilizatoare în cinstea Congresului.

Cu ocazia meetingurilor ţinute, în institute sau facultăţi, studenţii noştri au trimis studenţilor din lumea întreagă, mesagii prin care şi-au manifestat solidaritatea de luptă cu studenţii din toate ţările, care încadraţi în U.I.S., duc o luptă activă împotriva atâtătorilor la război, imperialiştii anglo - americani. Totodată, şi-au luat angajamentul de a-şi intensifica eforturile la învăţătură, arma lor de căpetenie în lupta pentru pace.

Studentul Cireş Roman din Braşov, şi-a luat angajamentul să pregătească teza pentru examenul de stat, înainte de termen. El şi-a îndeplinit angajamentul, iar lucrarea sa este închinată Congresului U. I. S.

Studenţii anului IV dela Institutul de Minereuri din Brad, au terminat toate proiectele programate în condiţiuni excepţionale.

In Capitală, în timpul practicii de vară, studenţii noştri îşi însuşesc cât mai multe cunoştinţe, pentru ca şi această muncă să însemne o realizare în cinstea Congresului.

Deasemeni, în cluburile studenţeşti din Capitală şi provincie au loc festivaluri cu programe inspirate din lupta popoarelor pentru pace, precum şi întreceri sportive, organizate în întâmpinarea Congresului dela Praga. Iată doar câteva exemple de felul cum studenţii din ţara noastră întâmpină Congresul U. I. S., care va constitui un admirabil prilej de trecere în revistă a forţelor unite ale studenţimii democrate din întreaga lume, în marea bătălie pentru pace, pentru un viitor fericit.

Infiinţarea unui spital veterinar la Iaşi

(Urmare din pag. 1-a)

Atât tratamentul, consultaţiile, internarea şi operaţiile se fac absolut în mod gratuit, toate cheltuelile fiind suportate de Ministerul Agriculturii.

Unele lipsuri care împiedică buna funcţionare

Deşi instituţia este la început şi nu se pot constata în mod precis lipsurile în activitate, totuşi, chiar de la înfiinţare nu s'a ţinut seama de un lucru, şi anume că un singur medic, fără ajutor nici un alt fel de ajutor nu poate face faţă tuturor cerinţelor.

Dat fiind faptul că spitalul are şi animale internate, iar consultaţiile se fac toată ziua singurul medic nu poate face faţă.

In consecinţă organele superioare în drept, trebuia să ia măsuri pentru numirea personalului necesar.

După cum este amenajat şi utilat cu toate cele necesare, având şi personalul corespunzător şi suficient, acest spital îşi va îndeplini cu prisosinţă scopul pentru care a fost creat.

el. După câteva secunde l-au lovit în cap cu bastonul de cauciuc. Azi dimineaţa s'a dus la circumscripţie, ca să depună plângere împotriva celor întâmplate. Şi acolo era cât pe aci să fie omorît de poliţişti! S'a întors foarte revoltat acasă, a sunat la mine şi mi-a spus:

— Ştii, eu cred, că au întrecut orice măsură! Dacă se poartă astfel cu un funcţionar ca mine, pe care şefii l-au dat totdeauna drept exemplu, care nu au făcut niciodată grevă şi nu a încălcat regulamentul, atunci protestez! Mă înscriu în Confederaţia Generală a Muncii.

Toată săptămâna am vizitat, împreună cu lăcătuşul, locuinţele de pe strada noastră, strângând semnături pe Apelul sesiunii dela Stockholm. Un colonel ne-a răspuns: „Această istorie cu pacea este o unelteire a comuniştilor". O văduvă de funcţionar ne-a spus: „Eu aştept directivele generalului de Gaulle", iar procuristul Halelor Centrale ne-a explicat:

Lucrurile nu se vor îndrepta dacă se va interzice bomba atomică". Toţi ceilalţi locatari de pe strada noastră au semnat Apelul.

Nouăzeci şi şapte la sută din locuitorii uneia din străzile cartierului Champs Ellysées au semnat Apelul...

O importantă măsură a Ministerului Comerţului Interior

Datorită faptului că în zilele de Duminică majoritatea ţăranilor muncitori vin în oraş pentru a-şi desface produsele, Ministerul Comerţului Interior a dat o dispoziţie potrivit cărora magazinele de Stat, ce desfac articole de fierărie şi produse textile, să fie deschise în aceste zile până la ora 12 (câte un magazin din fiecare sector).

Magazinele alimentare, vor fi deasemenea deschise Duminecа dela caz la caz.

Această măsură va veni mult şi în ajutorul salariaţilo din oraş care nu au posibilitatea în timpul săptămânii să se aprovizioneze cu produsele de care au neapărată nevoie.

Soluţionarea revizuirilor privitoare la impuneri

Ministerul de finanţe a comunicat secţiunilor financiare de pe lângă Comitetele Provizorii din întreaga ţară, ca să rezolve până la 15 ale lunii următoare aceleia în care au fost primite, toate cererile de revizuiri introduse în cursul trim. III | 1950.

In cazul când revizuirea cade în competenţa ministerului, rapoartele înaintate trebue să cuprindă concluzii precise, motivate de respingere sau admitere a revizuirii, precum şi situaţi la rol a impozitului la car se referă revizuirea, indicându-se cât s'a plătit şi ce mai este de plată la data cercetării.

Plata impozitelor fiind în directă legătură cu planificarea debitelor, Ministerul de finanţe a cerut organelor în subordine să depună toată stăruinţa pentru rezolvarea la timp a lucrărilor, potrivit dispoziţiunilor primite.

Dispoziţiuni referitoare la perceperea şi urmărirea taxelor comunale

Ministerul de finanţe a Comunicat organelor fiscale în subordine să urmărească şi în cursul lunii August încasarea taxelor comunale cu aceeaş grijă ca şi încasările de Stat.

Taxele cu debit vor fi urmărite la termenele fixate prin ordinele comunicate, iar pentru taxele fără debit se va organiza un control eficace, spre a se descoperi şi sancţiona evaziunile. O atenţiune deosebită va fi dată încasării taxelor în piete şi oboare, pazei comunei şi câmpului, taxa pentru cărăuşie, pentru vizitatorii din staţiunile balneo climaterice, pentru păşunat, etc.

Vor fi urmărite, deasemenea, sumele date în debit, care reprezintă contribuţia în muncă şi sprijinul voluntar.

Intreprinderile care au dobândit «Drapelul Roşu al Producţiei» în sectorul industriei uşoare şi al comunicaţiilor

Ministerul Industriei Uşoare, împreună cu Comitetul Executiv al Uniunii Sindicatelor Textile, Pielărie şi Confecţii, analizând modul cum s'a desfăşurat întrecerea socialistă pe primul semestru al anului 1950, constată că, deşi Planul de Stat în sectoarele textile şi pielărie nu a fost îndeplinit, totuşi, o serie de întreprinderi, datorită eforturilor depuse de muncitori, tehnicieni şi funcţionari, s'au achitat cu cinste de sarcinile ce le-au revenit din Planul de Stat.

De aceea, Ministerul Industriei Uşoare, împreună cu Comitetul Executiv al Uniunii Sindicatelor Textile, Pielărie şi Confecţii, a hotărît ca drapelul Roşu al Producţiei pe primul semestru al anului 1950 să fie decernat colectivelor din următoarele întreprinderi: Industria Bumbacului din Bucureşti, în sectorul bumbac; fabrica „Prejmer" din Lunca Calniculuі, Jud. Trei Scaune, în sectorul lână şi mătase; fabrica de încălţăminte „Solidaritatea" din Oradea, în sectorul pielărie şi cauciuc.

Deasemeni evidenţiază pentru rezultatele obţinute, următoarele întreprinderi: fabrica „13 Decembrie" — Arad, în sectorul bumbac; fabrica de postav Buhuşi, în sectorul lână şi mătase; fabrica de cauciuc „Uzinele Chimice Române din Bucureşti", în sectorul pielărie şi cauciuc.

I. C. S. «Alimentara Iaşi

a pus în vânzare la toate magazinele

Macaroane
Fidea
Tăiţei

din făină de patiserie la liber la preţul de Lei 200 kgr.

Publicaţie

Persoana care a împrumutat în ziua de 4 Aug. p. m. un stilou la Oficiul Postal dela un militar, este rugată să-l aducă în str. Hotin No. 14, Lungu Petru, contra recompensă, fiind o amintire.

CUMPĂRĂM un aparat acustic pentru surzi.

A se adresa la tov. Nicolau la judeţeana P.M.R. Iaşi.

Condiţiile de admitere la Facultatea Agrotehnică Iaşi

Se aduce la cunoştinţa celor interesaţi următoarele:

I. Inscrierile pentru examenul de admitere se fac între 15-26 August a. c.

II. Examenul de admitere are loc între 30 August—8 Septembrie a. c.

III. Obiectele ce trebuesc pregătite pentru examen sunt:

1. Oral: Constituţia RPR. Ştiinţele Naturale (Botanică, Zoologia, Biologia, Chimia)

2. Scris: Limba Română, Ştiinţele Naturale.

IV. Actele necesare sunt:

Extras de naştere
Certificat de cetăţenie
Certificat de absolvire
Dovadă de starea materială a părinţilor
Certificat de cazier judiciar al candidatului şi al părintelui sau tutorelui
Certificat de sănătate eliberat de Asistenţa Medicală Studenţească
Recipisa pentru plata taxei de 100 lei
O foto legitimaţie 6 | 9.

Numărul locurilor pentru anul I este de 220 din care 70 la sută vor fi bursieri

Secretariatul

Carnet icşan

Luni 7 August 1950

Farmacii de serviciu

Farmacia de Stat Nr. 1 din Piaţa Halei.

Farmacia de Stat Nr. 3 din strada Cuza Vodă.

Procuror de serviciu
Siclodi Ştefan

str. Max Wexler Nr. 3

Orele de consultaţii la Spitalul Central

Serviciul triaj — orele 8-1

Biblioteca Arlus
deschisă între orele 14-21

Spectacole Cinematografice

Maxim Gorki: Cei şapte viteji
Cinema Sidoli: Zoia.
Cinema Puşkin: Anetta nu visa

Servicii urgenţă

Pompieri 1210
Salvarea 1990

PIERDUT carnete c. f. r. No. 740578, 740579 pe numele Vrabie-Dionisi şi Anica Dionisi Comuna-Mogoşeşti judeţul Iaşi.

Le declarăm nule.

ATELIERELE „LUPTA MOLDOVEI"
IAŞI

Aduc la cunoştinţa întreprinderilor de Stat şi particulare că au instalat în atelierele lor din Iaşi, Str. Ştefan cel Mare Nr. 52

O NOUĂ SECŢIE SPECIALĂ de ZINCOGRAFIE

unde se execută în cele mai bune condiţiuni clişeie de zinc, autotipii, liniare, fotomontaje şi orice lucrări în legătură cu această branşă.

Trăiască Cinematografia Sovietică în slujba Păcii

GRĂDINA ŞI SALA CINEMA „SIDOLI"

Prezintă de Joi 3 până în 9 August 1950

MARELE FILM SOVIETIC

ZOIA

— cu —

A. KUZNEŢOV — K. TARASOVA şi GALINA VODIANIŢCAIA

Complectare Jurnal Sovromfilm şi Romfilm

Cinematografia Sovietică în slujba Păcii

CINEMA „MAXIMGORKI"

Prezintă de Luni 7 până 13 August 1950

O producţie a studioului LENFILM

Cei şapte viteji

cu

TAMARA MACAROVA - N. BOGOLIUBOV şi P. OLEINICOV

COMPLECTARE: JURNAL SOVROMFILM şi ROMFILM

Cinematografia Sovietică în slujba Păcii

CINEMA „PUŞKIN"

Prezintă de Luni 7 August 1950

O producţie „Defa - Berlin"

ANETTA NU VISA

— cu —

JENNY IUGT — MAX ECARDT — şi WALTER WENER

Complectare Jurnal „ROMFILM"

Cinematografia Sovietică în slujba Păcii

CINEMA „TIMPURI NOUI"

Prezintă de Luni 7 August 1959

Un variat program compus din:

Instinctul animalelor
Ştiinţa şi Tehnica
Belinski
A 3-a Aniversare a Armatei Roşii
Sportul Sovietic

Complectare Jurnal Sovromfilm şi Romfilm

Intrarea generală Lei 15

Abonaţi-vă la „Opinia"

ULTIMELE ŞTIRI

Armata Populară Coreeană înaintează vijelios silind invadatorii americani să se retragă pe noi poziţii

PHYONGYANG, 7 (Agerpres). — Inaltul Comandament al Armatei Populare a R.P.D. Coreene a dat în seara zilei de 5 August următorul comunicat:

Pe toate fronturile, unităţile Armatei Populare continuă să ducă lupte crâncene împotriva trupelor americane.

După ce a fost silit de către unităţile Armatei Populare să se retragă din districtele Cinju (Inshu) Hepcion (Kyosen) şi Andong (Anto), inamicul, folosindu-se de terenul favorabil opune rezistenţă pe linia de apărare de la sud-est de râul Naktong.

Aviaţia Armatei Populare, continuând să ducă lupte înverşunate împotriva aviaţiei americane, superioară numeric este, sprijină operaţiunile ofensive ale forţelor terestre ale Armatei Populare.

Imperialiştii intervenţionişti se retrag în grabă spre Pusan

NEW YORK, 7 (Agerpres). — După cum anunţă corespondentul din Pusan al ziarului New-York Times, Johnnston, americanii iau în grabă măsuri privitoare la „apărarea securităţii interioare în Pusan".

In cercurile comandamentului trupelor americane se crede că în ultima săptămână s'au infiltrat în Pusan un mare număr de nord-coreeni, Johnnson adaugă:

„La 3 August au fost răspândite în oraş manifeste care îndeamnă populaţia să se revolte împotriva marionetei Li Sîn Man şi a cotropitorilor americani".

In Danemarca

Meeting de protest împotriva agresiunii din Coreea

COPENHAGA 7 (Agerpres). — In capitala Danemarcei a avut loc o demonstraţie a membrilor organizaţiei tineretului democrat în semn de solidaritate cu tineretul luptător coreean. După demonstraţie a avut loc un mare meeting.

Secţiunea din Danemarca a Federaţiei Democrate Internaţionale a femeilor a trimis la ambasada Statelor Unite din Copenhaga o declaraţie în frunte cu preşedinta secţiunii, Agneta Olsen, care a înmânat o rezoluţie de protest împotriva agresiunii americane în Coreea.

Tineretul vietnamez salută lupta tineretului Coreean

SHANGHAI 7. (Agerpres). — După cum transmite agenţia vietnameză de informaţii, Uniunea populară a tineretului vietnamez a trimis Uniunii democrate a tineretului din Coreea de nord o telegramă în care se spune:

„Tineretul vietnamez salută călduros lupta eroică a tineretului şi a întregului popor coreean împotriva bandei lui Li Sân Man şi împotriva agresorilor americani. Suntem ferm convinşi, că sub conducerea Partidului Muncii, poporul vostru, care luptă pentru eliberarea sa va ieşi învingător în această luptă pentru eliberarea naţională şi unificarea ţării".

Noi opere de artă trimise pentru concursul internaţional al premiilor păcii

PRAGA 7 (Agerpres) TASS transmite:

La Praga continuă să sosească noi opere de artă trimise pentru concursul internaţional al premiilor păcii, instituit de Comitetul Permanent al Congresului Mondial al Partizanilor Păcii.

Comitetul pentru apărarea păcii din Republica Populară a trimis la concurs o cantată intitulată „Glorie Muncii", de compozitorul Boleslav Voitovicz. In afară de aceasta, Comitetul pentru apărarea păcii din R. Polonă a desemnat drept candidaţi la concursul internaţional al premiilor păcii pe iniţiatorii şi organizatorii „Anului Chopin" în Republica Polonă.

Comitetul pentru apărarea păcii din Republica Populară Bulgaria a trimis la concurs o culegere de „Cântece despre Stalin", o uvertură eroică intitulată „Slavă lui Stalin", o operă cu subiect istoric „Memgzil" şi alte opere muzicale.

Au fost primite deasemeni diferite opere de artă din Republica Populară Ungară, Finlanda, Austria şi Panama.

Situaţia financiară a Israelului este catastrofală

LONDRA 7. (Agerpres) — Corespondentul din Ierusalim al ziarului TIMES relatează că guvernul Israelului „studiază" actualmente posibilităţile de a obţine un nou „sprijin financiar" din partea monopoliştilor americani, deoarece rezervele de valute străine sunt pe sfârşite.

Situaţia financiară a Israelului — subliniază corespondentul — este catastrofală, ca şi situaţia economică în general. Lucrările de construcţie sunt abandonate „din pricina lipsei de materiale". Zilele trecute an fost puse în aplicare noi măsuri de raţionalizare a încălţămintei şi îmbrăcămintei.

Corespondentul adaugă că majoritatea micilor negustori de încălţăminte şi confecţiuni din Haifa, Ierusalim şi Tel Aviv şi-au închis prăvăliile în semn de protest împotriva acestor noi măsuri.

Guvernul Arabiei saudite a anunţat pe Trygve Lie că nu va trimite trupe pentru Coreea

DAMASC 7. (Agerpres) — Postul de radio Damasc anunţă că guvernul Arabiei saudite a informat pe secretarul general al ONU, Trygve Lie, că refuză să trimită trupe în Coreea.

Delegaţia ţăranilor muncitori cehoslovaci s'a înapoiat în patrie

MOSCOVA 7 (Agerpres) — La 4 August delegaţia ţăranilor muncitori cehoslovaci care de 3 săptămâni se se află în vizită în URSS, a părăsit Moscova, plecând spre patrie cu un tren special. Solii poporului cehoslovac au călătorit prin Ucraina, Siberia, Caucaz, Orel şi alte regiuni ale URSS, vizitând zeci de colhozuri, staţiuni de maşini şi tractoare, sovhozuri, Institute de cercetări ştiinţifice şi întreprinderi industriale.

Un nou credit de 100 milioane dolari acordat Spaniei franchiste de către guvernul american

WASHINGTON 7 (Agerpres) — După cum s'a anunţat, Senatul american a aprobat zilele trecute un nou împrumut în valoare de 100.000.000 dolari pentru Spania franchistă. Comentând această hotărâre, ziarul NEW YORK HERALD TRIBUNE cere, ca o concluzie firească a atitudinii din ce în ce mai binevoitoare a guvernului Statelor Unite faţă de Spania lui Franco, „normalizarea" deplină a relaţiilor diplomatice cu această ţară, prin trimiterea unui ambasador la Madrid. Ziarul adaugă că un ambasador este necesar la Madrid pentru ca Statele Unite să poată exercita maximum de control asupra vieţii economice şi politice a Spaniei lui Franco.

Protestul Uniunii Internaţionale a Ziariştilor împotriva persecutării ziariştilor progresişti japonezi

PRAGA 7. (Agerpres). — CETEKA transmite:

Secretariatul Uniunii Internaţionale a Ziariştilor a trimis generalului Mac Arthur o telegramă de protest împotriva noii hotărâri arbitrare a acestuia de a îndepărta pe toţi ziariştii progresişti din redacţiile ziarelor, agenţiilor de presă şi dela Societatea de Radio din Japonia.

Protestăm energic — se spune în telegramă — împotriva discriminărilor şi persecuţiilor la care sunt supuşi ziariştii progresişti japonezi şi cerem încetarea imediată a acestor persecuţii. Deasemenea cerem ca ziarelor progresiste să li se acorde imediat posibilitatea de a reapare.

Reţinerea şi vărsarea impozitului de către plătitorii de venituri

Dispoziţiunile Ministerului de Finanţe

In conformitate cu prevederile deciziei Nr. 412 din 1950 a Ministerului de Finanţe, Statul, autorităţile locale ale puterii de Stat, întreprinderile acestora, instituţiile publice, organizaţiile, cooperativele, şi orice alte persoane juridice, precum şi întreprinderile şi persoanele interpuse care lucrează pentru toate cele enumerate mai sus, sunt obligate să reţină şi să verse impozitul pe venit asupra oricăror sume pe care le plătesc drept preţ al serviciilor prestate sau al lucrărilor efectuate, următorilor: căruşi de orice fel, micilor meseriaşi care se încadrează în prevederile art. 13 din legea impozitului pe veniturile populaţiei şi profesioniştilor de orice fel.

In legătură cu această obligaţiune, Ministerul de Finanţe a cerut organelor fiscale să verifice lunar, în cursul trimestrului III 1950, pe toţi plătitorii de venituri, prevăzuţi de art. 16 şi 17 din legea I.V.P. şi ordinul circular Nr. 412 din 1950, spre a stabili dacă au reţinut impozitele şi le-au depus fiscului la timp.

Separaţi printr'o verificare trimestrială, se va stabili dacă plătitorii de venituri în chestiune au reţinut şi vărsat impozitul pentru toţi beneficiarii de venituri, dacă s'au aplicat corect cotele de impozit şi dacă borderourile de vărsare R. V. 1950 au fost depuse în conformitate cu dispoziţiunile legale.

Orelul a renăscut din ruine

La a VIIa aniversare a eliberării sale de sub jugul hitlerist

OREL, 7 (Agerpres). — La 5 August, populaţia oraşului Orel, a sărbătorit cea de a 7-a aniversare a eliberării de sub jugul cotropitorilor fascişti. In timpul ocupaţiei hitleriştii au transformat acest vechi oraş rusesc într'un morman de ruine.

Mulţumită însă ajutorului acordat de stat, Orelul a fost însă refăcut într'un ritm rapid, astfel încât astăzi e de nerecunoscut.

In cursul anilor de după război au fost construite în oraş aproximativ 125.000 metri pătraţi de suprafaţă. Au fost construite spitale, şcoli, biblioteci şi teatre. Reţeaua de canalizare a fost extinsă în perioada de după război.

Sunt în curs de construcţie mari case de locuit şi edificiile necesare pentru 3 şcoli tehnice, iar construirea a două cinematografe este aproape terminată.

Numeroşi cetăţeni sovietici vizitează expoziţia economică a R.P.R. dela Moscova

MOSCOVA, 7 (Agerpres). — Ziarul Gudok, care apare la Moscova publică un reportaj despre expoziţia economică a R.P.R., Autorul reportajului se ocupă în special de secţiunea de material rulant a expoziţiei.

După cum s'a mai anunţat, la Moscova s'a deschis o expoziţie economică a R. P. R. în care poate fi vizitată o secţiune a expoziţiei unde sunt expuse cele mai noui tipuri ale producţiei uzinelor de construcţii de locomotive şi vagoane din R.P.R.

Secţiunea a şi fost vizitată de peste 10.000 locuitori ai Moscovei. Studenta Sonaskina de la Institutul de căi ferate „Andreev" scrie:

„Am fost în România în anul 1945 şi am văzut care era situaţia transportului feroviar în aceea vreme.

Astăzi privind expoziţia sunt plină de admiraţie pentru rapiditatea cu care se dezvoltă economia RPR-ului.

Inchiderea Consfătuirii tinerilor scriitori din R. P. R.

Ieri după amiază, în sala Consiliului Sindical din Capitală, a avut loc şedinţa de închidere a Congresului Scriitorilor din RPR.

In numele Uniunii Scriitorilor, tov. Traian Selmaru a tras concluziile discuţiilor purtate în decursul celor patru zile — 3, 4, 5 şi 6 August — arătând importanţa acestui Congres, care a fost posibil să fie ţinut numai datorită condiţiilor actuale din ţara noastră. Totodată s'au trasat şi sarcinile care stau în faţa scriitorilor. tineri şi vârstnici, pentru făurirea unei literaturi noi, armă de luptă în marşul nostru către socialism.

S'a trimis apoi o telegramă tovarăşului Stalin şi una Comitetului Central al Partidului Muncitoresc Român, prin care s'au exprimat recunoştinţa scriitorilor noştri faţă de conducătorul lagărului păcii şi angajamente concrete de a lupta pentru făurirea omului nou.

O DELEGAŢIE DE TINERI MUNCITORI FRANCEZI VIZITEAZA UNIUNEA SOVIETICA

MOCOVA 7 (Agerpres) — La invitaţia C. C. al Comsomolului şi al Comitetului Antifascist al tineretului sovietic, a sosit la Moscova la 4 August o delegaţie de tineri muncitori francezi în frunte cu Guy Ducolonn, secretar al Uniunii tineretului republican francez. Delegaţia a fost întâmpinată pe aerodromul Vnukovo, de reprezentanţi ai C.C. al Comsomolului, ai Comitetului Antifascist al tineretului sovietic şi ai Comitetului din Moscova al Comsomolului.

Reduceri şi gratuităţi în spitale pentru soţiile şi copiii meseriaşilor

Prin adresa Nr. 90.756 1950 (jr. Nr. 8847/1950), Ministerul Sănătăţii, Direcţia Spitale, Policlinici şi Dispensare, a comunciat Federaţiei Generale a Meseriaşilor că soţia şi copiii meseriaşului se încadrează în Decizia Ministerului Sănătăţii Nr. 34.489 1950, beneficiind de reducere sau gratuitate, după caz, la internarea în spitalele Statului.

Ultimul termen pentru plata impozitului pe clădiri

Ministerul de Finanţe a transmis dispoziţiuni Secţiunii Financiare a oraşului laşi cu privire la achitarea impozitului pe clădiri, datorat de proprietarii de imobile naţionalizate, precum şi de chiriaşii acestor imobile.

Proprietarii de imobile care nu au fost naţionalizate sunt obligaţi ca până la 15 August a. c. să achite la percepţiile fiscale respective impozitul pe clădiri, datorate pe trimestrul II al anului în curs.

Deasemeni, chiriaşii din aceste imobile au obligaţiunea de a vărsa la percepţiile fiscale, cel mai târziu până la 31 August 1950, impozitul pe clădiri datorat pe trimestrul II.

Potrivit dispoziţiunilor primite, Secţiunea Financiară a oraşului va verifica în cursul lunii August imobilele vizate, pentru constatarea plăţii impozitului pe clădiri, iar organele de control vor aplica sancţiunile legale acelora care nu se vor conforma dispoziţiunilor de mai sus.

Prin telegramele trimise Tribunalului Militar

oamenii muncii cer să se aplice pedeapsa cea mai aspră spionilor şi trădătorilor titoişti

Activitatea mârşavă a grupului de spioni şi trădători în slujba serviciului de spionaj al lui Tito, care este judecată de Tribunalul Militar Bucureşti, a stârnit via indignare a întregului popor muncitor.

In telegramele trimise Tribunalului Militar Bucureşti, muncitorii, tehnicienii şi funcţionarii fabricii „Banatul" din Timişoara, salariaţii Comitetului Provizoriu, membrii Corpului Didactic şi ai cooperativei din comuna Beba Veche, judeţul Timiş, învăţătorii şi profesorii de naţionalitate sârbă şi croată, care urmează cursurile ICD, salariaţii gospodăriei agricole de Stat din comuna Teremia Mare, judeţul Timiş, muncitorii, tehnicienii şi funcţionarii întreprinderii „Tehnolemn", au înfierat activitatea grupului de spioni şi trădători aflaţi în slujba clicii lui Tito-Rancovici, cerând aplicarea pedepsei celei mai aspre, acestor duşmani ai păcii, ai regimului de democraţie populară.

Tribunalul Militar Bucureşti a mai primit asemenea telegrame din numeroase colţuri ale ţării.

BIBLIOTECA UNIVERSITĂȚII -IAȘI

ANUL 48 Nr. 1182

4 PAGINI 4 LEI

Miercuri 9 August 1950

ABONAMENTE

Lei 360 . . . . . 3 luni
Lei 5000 Intreprinderi, Autorități pe un an

Atelierele tipografice
IAȘI Str. ȘTEFAN CEL MARE 50-52

OPINIA

ZIAR POPULAR COTIDIAN

Redacția
IAȘI, Str. Cuza Vodă 1 (etav)
Administrația
IAȘI, Str. Cuza Vodă 1

TELEFOANE
REDACȚIA Nr. 1209
ADMINISTRAȚIA Nr. 2042
TIPOGRAFIA Nr. 1210

Aspra și dreapta pedepsire a grupului de spioni și trădători titoiști

Tribunalul Militar din Bucureşti a dat sentinţa în procesul spionilor şi trădătorilor titoişti, sentinţa aspră şi dreaptă împotriva acelora care pierzând orice urmă de omenie, au trecut în rândul fiarelor prădalnice şi setoase de sânge ale imperialismului.

Dintr'o parte în alta a ţării, sentinţa Tribunalului Militar a fost primită cu satisfacţie de către oamenii muncii, şentinţa care condamnă aspru pe trădătorii şi spionii titoişti care au încercat să submineze regimul nostru de democraţie populară, să împiedice munca noastră de construire a socialismului.

Procesul grupului de spioni şi trădători în slujba serviciului de spionaj al clicii fasciste a lui Tito a dovedit că pentru urmărirea odioaselor sale ţeluri, banda de spioni şi ,asasini dela Belgrad şi-a urzit din vreme reţeaua de agenţi, uneltind pentru anexarea imperialistă a Banatului românesc la Iugoslavia, punând la cale acte teroriste, etc. Desbaterile procesului au dovedit, pe baza unor mărturisiri şi probe de neînlăturat, intenţiile duşmănoase ale fasciştilor iugoslavi faţa de ţara noastră de democraţie populară, mijloacele mârşave pe care ei nu şovăie să le întrebuinţeze pentru a-şi atinge scopurile.

Cei 12 spioni şi diversionişti titoişti condamnaţi de Tribunalul Militar, prin josnicia lor, prin cinismul lor, înfăţişează perfect regimul criminal pe care l-au servit. Aceşti bandiţi fără scrupule — a căror metode sunt identice cu acelea ale patronilor lor hitleriştl— voiau să lovească în muncitorii şi ţăranii muncitori sârbi din Banat, să-i pună sub jugul regimului chiaburo-capitalist din Iugoslavia. La proces cei 12 bandiţi au recunoscut cu cinism toate faptele lor murdare, au mărturisit trădarea lor mârşavă împotriva poporului nostru, împotriva populaţiei sârbe din Banat.

Sentinţa aspră dar dreaptă a Tribunalului Militar este sentinţa cerută de poporul muncitor. Căci aşa merită spionii şi trădătorii;

(continuare în pag. 4-a)

Sentința în procesul grupului de spioni și trădători în slujba serviciului de spionaj al clicii fasciste a lui Tito

BUCUREȘTI 7 (Agerpres) Luni la amiază Tribunalul Militar Bucureşti a dat sentinţa în procesul grupului de spioni şi trădători în slujba serviciului de spioni titoişti.

Deliberând în secret, Tribunalul a constatat că nu sunt circumstanţe atenuante în favoarea acuzaţilor, în afară de Medici Nicola. Tribunalul a condamnat pe acuzaţii:

Basler Djuro la moarte şi confiscarea averii;

Milutinovici Nicola, la moarte şi 20.000 lei amendă corecţională şi confiscarea averii.

Nedici Vidosa, la moarte şi confiscarea averii'

Milos Todorov, la muncă silnică pe viaţă şi 10 ani degradare civică şi confiscarea averii;

Bosco Latici, la muncă silnică pe viaţă, 10 ani degradare civică şi confiscarea averii;

Stanoievici Bojidar, la muncă silnică pe viaţă, 10 ani degradare civică şi confiscarea averii;

Adamov Milorad, la 25 ani muncă silnică, 10 ani degradare civică şi confiscarea averii;

Silin Miladin, la 25 ani muncă silnică, 10 ani degradare civică şi confiscarea averii;

Peiovici Angelco, la 25 ani muncă silnică, 10 ani degradare civică şi confiscarea averii;

Petrov Jiva, la 12 ani muncă silnică, 10 ani degradare civică, confiscarea averii, 30.000 lei amendă corecţională;

Radosavlievici Svetomir, la 12 ani muncă silnică, 10 ani degradare civică şi confiscarea averii;

Medici Nicola, 3 ani închisoare corecţională;

Fiecare acuzat a fost condamnat la 20.000 lei cheltuieli de judecată.

Oamenii muncii care se aflau în sala Tribunalului au aplaudat puternic sentinţa dreaptă a justiţiei populare.

O puternică demonstrație a voinței de pace
115.275.940 cetățeni sovietici au semnat Apelul dela Stockholm

MOSCOVA, TASS transmite:

Comitetul Sovietic pentru Apărarea Păcii a dat publicităţii următoarea comunicare:

Comitetul Sovietic pentru Apărarea Păcii a totalizat rezultatele campaniei ce s'a desfăşurat în U.R.S.S. pentru strângerea de semnături pe Apelul del Stockholm al Comitetului Permanent al Congresului Mondial al Partizanilor Păcii, cu privire la interzicerea armei atomice şi declararea drept criminal de război a acelui guvern care va folosi primul această armă de îngrozire şi exterminare în massă a oamenilor. Conform hotărîrii Comitetului Sovietic pentru Apărarea Păcii, au putut să-şi pună semnătura pe Apelul dela Stockholm toţi cetăţenii începând de la vârsta de 16 ani.

Pe baza rapoartelor primite din toate colţurile ţării, Comitetul Sovietic pentru Apărarea Păcii a stabilit că strângerea de semnături pe Apelul cu privire la interzicerea armei atomice a fost încheiată în întreaga ţară, cu excepţia unor raioane îndepărtate, unde această campanie se va încheia deasemenea în cel mai scurt timp.

Dela începutul campaniei — dela 30 Iunie la 1 August — pe Apelul Comitetului Permanent al Congresului Mondial al Partizanilor Păcii şi-au pus semnătura în total 115.275.940 cetăţeni sovietici.

Rezultatele campaniei dovedesc că întreaga populaţie adultă a Uniunii Sovietice s'a pronunţat în unanimitate împotriva războiului, pentru interzicerea armei atomice, pentru instituirea unui control internaţional asupra respectării acestei interdicţii şi pentru declararea drept criminal de război a acelui guvern care va folosi primul arma atomică împotriva oricărei ţări.

Oamenii sovietici, întărind unanim prin semnăturile lor Apelul dela Stockholm, au demonstrat întregii lumi adânca lor dragoste de pace, voinţa lor de neînfrânt de colaborare cu toate popoarele şi au adus o nouă contribuţie la nobila cauză a luptei împotriva războiului, pentru consolidarea păcii, pentru securitatea popoarelor. Frontul internaţional, organizat, al partizanilor păcii are în poporul sovietic un bastion credincios şi de nădejde.

In numeroase meetinguri şi adunări, oamenii muncii din U.R.S.S. înfierează pe agresorii străini care duc un război tâlhăresc împotriva poporului coreean, şi cer retragerea trupelor străine din Coreea.

Strângerea de semnături pe Apelul dela Stockholm s'a desfăşurat într'o atmosferă de puternic avânt politic, atât la oraşe cât şi la sate. Poporul sovietic a demonstrat aprobarea sa unanimă şi deplină a politicii externe staliniste de pace a Guvernului Sovietic.

Rezultatele campaniei strângerii de semnături pe Apelul Comitetului Permanent al Congresului Mondial al Partizanilor Păcii dovedesc că popoarele Uniunii Sovietice sub conducerea Guvernului lor, vor păşi şi de aci înainte în primele rânduri ale luptătorilor împotriva războiului pentru consolidarea păcii în întreaga lume.

In întâmpinarea Congresului dela Praga
Studenții democrați din întreaga lume luptă pentru întărirea lagărului Păcii

Se apropie tot mai mult ziua de 14 August, ziua deschiderii la Praga al celui de-al doilea Congres al Uniunii internaţionale a studenţilor.

Acest Congres va fi o nouă şi puternică manifestare a legăturii de nesdruncinat ce există între studenţii democraţi din întreaga lume, va fi un fericit prilej pentru tineretul studios de a-şi uni şi mai puternic forţele, în lupta pentru apărarea păcii.

Pretutindeni, pregătindu-se pentru Congres, studenţii intensifică strângerea de semnături pe Apelul dela Stockholm. In Uniunea Sovietică, studenţii din Leningrad şi din Moscova au semnat în proporţie de sută la sută, numai după puţin timp dela deschiderea campaniei.

In Italia a fost lansat în şcoli şi Facultăţi un concurs pentru cea mai bună lucrare literară cu tema „Apelul dela Stockholm", cei premiaţi urmând a fi trimişi ca delegaţi la Congresul U.I.S. „Steagurile păcii, ale U.I.S." oferite celor mai bune organizaţii studenţeşti, care s'au evidenţiat în strângerea de semnături, au contribuit ca stimulent la amploarea campaniei din India Olanda, Anglia, Brazilia şi alte ţări. In Anglia, cu ocazia unui congres al studenţilor pentru pace, la care au participat un mare număr de studenţi, Apelul dela Stockholm a fost votat în majoritate.

Şi în ţara noastră, întreg tineretul muncitor, mobilizat de organizaţia sa revoluţionară, U.T.M., întâmpină prin rezultate însemnate în muncă cel de-al doilea Congres al U.I.S.

După ce numeroşi absolvenţi şi-au închinat lucrările lor pentru examenul de Stat Congresului U.I.S. acum, în locurile lor de muncă, ei obţin succese deosebite.

Ca şi aceştia, studenţii care fac practică, tot în cinstea Congresului au pornit întreceri socialiste. Angajamentele luate au fost traduse în fapte. Astfel, studenţii anului I dela Institutul de Geologie şi Tehnică Minieră din Bucureşti, repartizaţi pentru practică la minereurile din Brad în urma lucrului efectuat în abataj, sub îndrumarea unui maistru minier au depăşit norma stabilită cu 180 la sută.

Ca şi aceştia şi mulţi alţii,

C. ILIE

(continuare în pag. 2-a)

Expoziția de confecțiuni a Intreprinderilor Comerciale de Stat „Iașul"

Zilele trecute s'a deschis în localul Filialei Arlus, o expoziţie de confecţiuni a Intreprinderilor Comerciale de Stat „Iaşul".

Această expoziţie cuprinde numeroase modele de confecţiuni bărbăteşti şi de damă, ea fiind o realizare pozitivă pentru popularizarea comerţului de Stat.

Expoziţia poate fi vizitată până la 14 August a. c. între orele 8-13 şi 16-19.

Pentru o nouă literatură în R. P. R.

„Consfătuirea pe ţară a tinerilor scriitori din cenacluri şi filiale", care s'a ţinut la Bucureşti între 3—6 August, aşă cum a spus şi tov. Traian Şelmaru în concluziile trase asupra discuţiilor purtate în cele patru zile — „constituie momentul revoluţionar al trecerii spre o literatură socialistă în Republica Populară Română, momentul când clasa muncitoare, prin Partidul ei, a început o luptă dârză şi hotărîtă pentru crearea unei literaturi armă de luptă, care să constitue un aport serios la realizarea socialismului în Patria noastră şi la măreaţa luptă pentru pace".

Veniţi de pe întreg cuprinsul ţării—Cluj, Iaşi, Timişoara, Tulcea, Canalul Dunărea-Marea Neagră, Piatra Neamţ, etc.—cei 130 tineri scriitori din provincie şi cei 80 scriitori din Capitală, au desbătut pe larg problemele actuale ale literaturii noastre, analizând **operele cele mai reuşite şi stabilind condiţiile necesare unei lucrări de artă pentru a fi valabilă.**

Totodată, s'au discutat amplu şi problemele literaţilor noştri care scriu în limbile naţionalităţilor conlocuitoare — sârbă, maghiară — probleme care s'au dovedit a fi de cele mai multe ori identice cu cele ale literaturii scrise în limba română.

In „Lupta pentru desvoltarea unei noi literaturi în Republica Populară Română", tov. Şelmaru, în prima zi a consfătuirii, a subliniat importanţa combaterii pe toate căile a tuturor influenţelor nefaste burgheze.

In această direcţie, Lenin şi Stalin a dus o luptă neobosită împotriva atitudinii de rob faţă de tradiţiile învechite în artă, împotriva „manilovismului" în artă, împotriva stilului care

TR. ŢANEA

(continuare în pag. 3-a)

Un nou tip de macara economiseşte munca a numeroşi muncitori

Un grup de ingineri din Moscova a construit o macara puternică ce poate fi folosită la construcţia blocurilor.

Această macara are câteva motoare electrice şi poate ridica greutăţi până la o înălţime de 60 metri în timp de un minut şi câteva secunde.

Macaraua poate fi transportată automat dintr'un loc în altul şi poate fi rotită în jurul axei sale. Macaraua este condusă din interiorul unei cabine metalice, închisă.

Noile macarale vor fi folosite în curând pe şantierele de construcţii din Moscova.

Datorită unei juste îndrumări
Pionierii ieșeni își petrec vacanța în cluburile organizate pe lângă școli

Anul acesta, mai mult ca oricând s'a depus cea mai mare grijă pentru organizarea vacanţei elevilor, pentruca aceştia să-şi petreacă timpul liber, menţinând un contact permanent şi strâns cu lucrurile învăţate în timpul anului, fie citind diferite cărţi de literatură, artă, ştiinţă, ideologie etc. fie organizând excursii sau deplasări, în munţi, localităţi istorice, fabrici, uzine, şantiere, spitale etc.

Partidul Muncitoresc Român se preocupă direct şi îndeaproape, acordând elevilor toate posibilităţile în vederea unei temeinice pregătiri în timpul cursurilor şcolare, trasând totodată sarcini pentru o justă organizare a timpului lor liber.

Numeroase detaşamente de pionieri, datorită sprijinului acordat de organizaţiile U. T. M. care caută să pună în practică experienţa bogată a Comsomolului îşi petrec în vara aceasta timpul liber în colonii, tabere sau cluburi organizate pe lângă şcoli.

Organizarea trimiterii pionierilor în colonii şi tabere, cât şi larga participare a acestora la activitatea organizată în cluburi, a dus la petrecerea timpului liber în mod folositor.

Astăzi, datorită vieţii în comun, dar mai ales a modului în care e organizată această vieaţă, elevul este gata în orice moment să-şi reînceapă activitatea şcolară în cele mai bune condiţiuni, având dorinţa de a învăţa, de a cunoaşte, fapt care-l duce la obţinerea unor evidente progrese în munca sa, la învăţătură.

Şi pentru a veni în sprijinul celor afirmate mai sus este deajuns să arătăm modul în care se desfăşoară activitatea unui singur club Vom analiza de pildă activitatea clubului care funcţionează pe lângă şcoala elementară de băieţi No. 2 din Iaşi. Dela început trebue să semnalăm multilateralitatea acestei activităţi.

Cercurile ştiinţifice, literare, artistice, sportive, desen, lucru manual, muzică precum şi consfătuirile A.R.L.U.S. permanentizează contactul pe care negreşit copilul de şcoală îl păstrează şi trebue să-l păstreze cu materia studiată în timpul anului, înarmându-l cu o bogăţie de cunoştinţe vii care-l ţin mereu prezent în realităţile noii vieţi.

Pionierii care frequentează aceste cercuri au posibilitatea să opteze pentru acelea spre care simt un interes deosebit.

Forma în care este dusă această activitate este uşoară şi ia forme tot mai variate, ceeace face ca ea să fie foarte agreată de pionierii care frequentează clubul.

Dacă la aceasta mai adăogăm şi faptul că un destul de numeros personal didactic este antrenat în muncă, activând cu multă dragoste, atunci este explicabil numărul din ce în ce mai mare de pionieri ce folosesc clubul pentru a-şi petrece timpul liber în mod plăcut.

Această nouă şi sănătoasă îndrumare în care sunt antrenaţii pionieri garantează o justă şi normală desvoltare a mentalităţii pregătindu-i pentru a deveni cetăţeni de mâine, bine orientaţi şi bine pregătiţi pentru misiunea importantă pe care o au de îndeplinit: păstrarea făcliei luminoase a păcii şi a fericirii popoarelor.

Hg.

ROADELE MARSHALLIZARII

de A. ANDREEV

Când străbaţi străzile portului belgian Gand, fără să vrei, atenţia îţi este atrasă de faptul că vitrinele magazinelor sunt pline de mărfuri de calitate inferioară: încălţăminte, galanterie şi fleacuri de tot felul de producţie americană. Afaceriştii din New York, Chicago, Boston şi San Francisco impun astăzi belgienilor, francezilor, olandezilor să cumpere toate mărfurile învechite care se aflau de timp îndelungat în depozitele lor...

Chiar dacă cunoşti numai superficial oraşul, te convingi că adevăraţii lui stăpâni sunt americanii. Inundând piaţa cu mărfuri învechite, extinzându-şi tot mai mult influenţa în cercurile economice, ei subminează însăşi baza industriei locale. Din momentul în care conducătorii Belgiei au aservit politica lor „planului Marshall" în Belgia se închid zeci de întreprinderi, iar toate ramurile conducătoare ale industriei devin monopolul americanilor.

In trecut, Belgia a avut şantiere navale desvoltate. Actualmente şantierele navale ale Belgiei au o activitate deplorabilă, ele execută doar comenzi neînsemnate, pe care de fapt le-ar putea efectua şi atelierele mici. Am văzut clădirile pustii ale şantierelor navale în care domneşte de câţiva ani o linişte mortală, apăsătoare. Din când în când şantierele lucrează, dar nu execută decât comenzi care convin americanilor. Cu alte cuvinte construesc vase de război.

Exportul cărbunelui belgian întâmpină peste tot concurenţa combustibilului american, care este importat de ţările Europei Occidentale, în cadrul „Planului Marshall". In Belgia producţia oţelului a scăzut considerabil. Numărul vaselor maritime care pleacă în curse lungi din portul Anvers, scade necontenit. Pe când în trecut în acest mare port belgian au lucrat circa 15.000 docheri, în prezent numărul lor a scăzut la 8.000.

Acum 10 ani, Belgia, Olanda şi Danemarca erau considerate ca ţări cu un desvoltat septel de vite productive. Dar şi în acest domeniu, dolarul a adus la schimbări fundamentale. Şunca, untul şi brânza au devenit acum produse inaccesibile familiilor de muncitori din Rotterdam, Gand şi Haga. Raţiile alimentare sunt extrem de mici. In faţa magazinelor care vând produse neraţionalizate se văd cozi lungi.

Multe obiecte de îmbrăcăminte sunt deasemenea inaccesibile oamenilor muncii din cauza preţurilor mari. (Aceasta o dovedeşte şi aspectul exterior al docherilor şi locuitorilor din Gand. Peste tot am întâlnit oameni prost îmbrăcaţi

O impresie deosebit de

(continuare în pag. 2-a)

Treizeci de ani de cinematografie sovietică

de VASILE SMIRNOV

Marele şi gloriosul drum al cinematografiei sovietice a început din ziua în care V. I. Lenin a semnat memorabilul decret „Asupra trecerii întregii industrii fotografice şi cinematografice şi a comerţului din acest domeniu, în subordinele Comisariatului Poporului pentru instrucţia publică". Acest decret a pus bazele cinematografiei sovietice, ca parte constitutivă şi inseparabilă a culturii socialiste.

Încă din primii ani ai existenţei statului sovietic, Lenin vorbeşte despre caracterul larg, într'adevăr popular, al artei cinematografice, remarcând enorma ei importanţă din punctul de vedere al răspândirii ideilor comuniste. „Dintre toate artele—spunea Lenin —cea mai importantă pentru noi este cinematografia".

Luând cuvântul cu prilejul jubileului de 15 ani al cinematografiei sovietice, I. V. Stalin fixează următoarele sarcini în faţa maeştrilor cinematografiei : „Puterea sovietică aşteaptă din partea voastră noi succese, noi filme ca „Ceapaev" care să slăvească grandoarea faptelor istorice, luptele pentru putere ale muncitorilor şi ţăranilor din Uniunea Sovietică —să mobilizeze lumea pentru înfăptuirea unor noi sarcini, înfăţişând atât realizările, cât şi greutăţile edificării socialiste.

Puterea sovietică aşteaptă din partea voastră o îndrăzneaţă pătrundere în domeniile noi, în domeniile noi ale „celei mai importante şi mai populare arte, cinematografia" cum a spus Lenin".

Aceste indicaţii ale lui Lenin şi Stalin au devenit programul întregii desvoltări a artei cinematografice sovietice. Dela cronicele războiului civil (1918-1921) până la cercetările creatoare ai primilor ani ai edificării socialiste, cinematografia sovietică a păşit neobosit înainte. Ea s'a desvoltat şi s'a format în luptă intransigentă împotriva curentelor şi influenţelor burgheze, ca o artă militantă, cu înalte scopuri şi cu înalt conţinut ideologic. Ea s'a desvoltat sub steagul realismului socialist, sub steagul partinităţii bolşevice.

Pe această cale, remarcabilă s'au situat filmele : „Crucişătorul Potemkin" „Mama", „Ceapaev", „Noi cei din Kronstadt", „Deputatul de Baltica", „Lenin în Octombrie", „Lenin în 1918", trilogia cinematografică despre Maxim, „Un membru al guvernului", „Marele cetăţean", „Alexandru Nevski", „Petru cel Mare", „Suvorov" etc. Astfel de filme au arătat lumii ideile creatoare ale artei sovietice, puternica pasiune conţinută în ele; iată pentru ce filmul sovietic, revoluţionar în formă şi cuprins, a exercitat o enormă influenţă asupra cinematografiei mondiale.

Deosebit de mare şi plin de răspundere a fost rolul cinematografiei sovietice în timpul Marelui Război pentru Apărarea Patriei. Cu toate greutăţile războiului, au fost realizate o mulţime de remarcabile filme artistice şi documentare. Filmele consacrate luptei eroice a poporului sovietic pe front ca şi muncii lui din spatele frontului, au mobilizat forţele spirituale în lupta dusă împotriva duşmanului, în lupta desfăşurată pentru onoarea, libertatea şi independenţa Patriei. Printre aceste filme menţionăm „Jurământul", „Marea cotitură", „Curcubeul", „Zoia", „Omul No. 217", „Invazia", „Ea apără patria", „Secretarul comitetului raional", „Neînfrânţii", „Doi ostaşi", „Zile şi nopţi", precum şi „Cutuzov", „Ivan cel Groaznic" (prima serie), „Gheorghe Saacadze", „Amiralul Nahimov", „Apărarea Tarităului", „Aşa s'a călit oţelul" şi altele.

Figurile istorice create de către maeştrii cinematografiei sovietice, oglindind atât trecutul cât şi prezentul popoarelor Uniunii Sovietice, au avut un mare rol în formarea caracterului şi concepţiei comuniste asupra lumii a oamenilor sovietici, însufleţindu-i la fapte eroice, întru slava patriei lor.

Arta cinematografică sovietică nu are, şi n'a avut, alte interese în afară de cele ale poporului. Maeştrii cinematografiei sovietice îşi scot temele din viaţa poporului, trăind din şi pentru năzuinţele poporului. Creaţiile lor sunt însufleţite de marile idei directoare ale lui Lenin şi Stalin.

Intrecerea între cenaclurile literare „A. Toma" din Iaşi şi „D. T. Neculuţă" din Bucureşti

In cinstea zilei de 23 August, cenaclul literar „A. Toma" din Iaşi a răspuns chemării la întrecere adresată de către cenaclul „D. Th. Neculuţă" din Bucureşti tuturor unităţilor literare de acest fel din ţară.

Obiectivele întrecerii între cenaclul ieşan şi cel din Bucureşti sunt următoarele :

Creearea de poezii inspirate din lupta de eliberare, în special zilei de 23 August ;

Scoaterea unui ziar de stradă festiv ;

Ţinerea unei şezători literare la una din întreprinderile din oraş.

O nouă nuvelă despre copiii sovietici:

«LUCEFERII» de Alexei Musatov

— „Ştiţi ce aşi vrea ? Aşi vrea ca Luceferii să strălucească neînchipuit de mult. Ca de pildă, Carul Mare sau Steaua Polară ; pentru ca să ne vadă de departe toată lumea şi cei ce plutesc pe mare, şi cei ce se războiesc pe front, sau cei ce trăiesc la Moscova. Să se ulte oamenii la cerul înstelat şi să spună : „Ce străluceşte acolo atât de puternic şi nu se stinge ? Ce nouă stea s'a născut ?" Iar astronomii, numărătorii de stele, să răspundă : „Nu este o stea nouă, e vechea constelaţie a Luceferilor. Nu înţelegem nici noi dece a început să strălucească atât de tare".

— Şi întocmai aşa s'a întâmplat spuse surâzând învăţătorul, — tocmai pentrucă la Stojari trăesc copii atât de minunaţi.

Astfel se termină cartea tânărului scriitor sovietic Alexei Musatov, socotită de curând printre cele mai bune lucrări literare ale anului 1949 şi distinsă cu premiul „Stalin".

Din momentul publicării acestei cărţi, n'a trecut prea multă vreme şi ea a devenit foarte populară printre copiii sovietici. Citită în şcoli şi tabere de pionieri, ea este discutată şi la adunările detaşamentelor de pionieri. Şi nu e de mirare : A. Musatov a izbutit să arate în cartea sa într'o formă simplă şi fără pretenţii, care au fost şi sunt preocupările milioanelor de băeţi şi fete din Ţara Sovietică. Şi tocmai pentru acest motiv eroii nuvelei sunt atât de aproape de sufletul tinerilor cititori.

Nuvela are un subiect foarte simplu. In anii războiului purtat de poporul sovietic împotriva cotropitorilor fascişti, atunci când toţi bărbaţii în floarea vârstei s'au dus pe front să apere patria, în satul Stojari (Luceferii), unul din zecile de mii de sate sovietice, n'au rămas decât femeile şi copiii. Nuvela descrie felul în care copiii satului, au dat ajutor mamelor să ducă mai departe gospodăria colhozului, să strângă recolta, — cum au înlocuit pe părinţii şi fraţii lor mai mari.

In acelaşi timp nuvela cuprinde felul cum din anii cei mai fragezi, sunt educate la copiii sovietici sentimentele de prietenie şi de răspundere, precum şi felul în care ei cresc în sentimentul că sunt cetăţeni ai marelui stat socialist.

Iată de pildă, cum apare băeţelul Sanca Conşacov, unul dintre principalii eroi ai nuvelei. Trebuind să urmeze la şcoală şi să dea în acelaş timp ajutor mamei sale vitrege în gospodărie, el află deodată că tatăl lui a murit pe front. Şi în acest moment greu, se manifestă forţa de caracter a copilului educat în condiţiile cele noi ; Sanca se hotărăşte să nu spună mamei sale ceeace a aflat, pentru a o feri câtva timp, cel puţin — de durere. Ascunzând suferinţa mamei pentru sine, băiatul suportă în taină marea nenorocire. Uneori ea îi apare de nesuportat, şi atunci doar ajutorul colectivului, al prietenilor, al tovarăşilor de şcoală şi de muncă îi alină întrucâtva chinul.

Vechile legături dintre mama vitregă şi fiul viteaz, pe de altă parte atât de amplu descrise în literatura clasică capătă în această carte cu totul alt caracter. Caterina Conşaceva o muncitoare harnică ce se bucură de stima colhoznicilor şi-şi iubeşte cu ardoare bărbatul şi copiii adoptivi, câştigă treptat dragostea şi admiraţia lui Sanca. Cuvântul „mamă" adresat de obiceiu cu atâta greutate unei mame vitrege, îi vine băiatului pe buze uşor şi firesc.

Iar cititorii nu sunt deloc miraţi de acest lucru. Una din calităţile cărţii lui A. Musatov constă tocmai în aceea că scriitorul observă şi redă cu talent noile raporturi dintre oamenii din Ţara Sovietică, adică ivirea noii morale socialiste. Sentimentele lui Sanca faţă de mama lui vitregă apar ca obişnuite şi firesti în ochii copiilor sovietici.

Cu această primă temă a nuvelei se împleteşte alta tot atât de însemnată. E tema unei cauze comune, a unui ţel unic. Toţi eroii nuvelei, şi Sanca Conşacov, şi mama lui vitregă, şi curajoasa fetiţă Masa Rakitina, şi perseverentul Fedea Cercaşin fost partizan şi tânărul poştaş Timca, şi mulţi alţii, sunt membrii unui singur colectiv care conduce o singură mare gospodărie.

Cauza comună care îi uneşte pe toţi copiii din Stojari („Luceferii") e grija de „Conşacovca", un nou şi minunat soi de grâu, salvat de invazia fasciştilor şi cultivat pe un sector experimental. Această mică fâşie de pământ preocupă mintile tuturor copiilor din colhoz, şi nu numai ale copiilor. Creşte aici viitorul, eliberarea de sub puterea capriciilor naturii, făgăduinţa unor nemaipomenite recolte, avuţie şi belşug... Şi grâul acesta nou „Conşacovca" nu este chiar atât de uşor de cultivat ; ogoarele colhozului sunt atacate de un gândac parazit, se stârneşte o furtună cu grindină, etc., — însă copiii scapă grâul de toate primejdiile. Şi în fine, vine momentul culminant, când copiii predau colhozului un sac întreg cu boabe minunate de soiu...

...„Se apropiau de sac şefii de brigăzi, şefii de echipe colhoznicele, unele după altele, luau cu grijă în palmă câteva din grăuntele de grâu atât de grele, atât de îmbibate cu soare, încât părea că pământul le-a dăruit toată căldura şi lumina absorbită de ei.

„— Aur adevărat, străluceşte ca aurul ! — spuneau oamenii cu admiraţie.

— Bună roadă !

— Putere, nu glumă !

In munca comună, ca şi la jocurile comune, se întăreşte prietenia plină de voioşie a copiilor, apar noi raporturi între tinerii membri ai colectivului. Şi e de înţeles faptul că cei ce se gândesc înainte de toate la propriile lor interese personale, sunt isgoniţi din acest colectiv. Cititorul, ca şi eroii cărţii, află cu un sentiment de satisfacţie că au fost demascaţi fricosul şi leneşul Petca Deveatkin şi mama lui care visau să trăiască o viaţă de trândavi.

Plină şi variată este viaţa tinerilor eroi ai nuvelei : copiii dela Stojari (Luceferii), muncesc, învaţă, se joacă, gândesc la cele ce se vor întâmpla în viitor, când va fi pace, după ce duşmanul va fi învins şi toţi se vor întoarce în sat. Imaginea viitorului le dă puterea să învingă greutăţile prezentului, iar succesele din prezent sporesc încrederea în viitor...

„...Stai să se termine războiul — spune Maşa Rakitina unei prietene — tot pământul nostru va deveni mai frumos şi mai roditor... Nu-i aşa Andrei Ivanâci !

— Da, aşa va fi — răspunde învăţătorul. — Atunci când omul năzueşte la un lucru mare, el îl dobândeşte întotdeauna. Mai ales pe un pământ cum e al nostru".

Cititorii nuvelei trăesc astăzi în epoca în care se îndeplinesc visurile copiilor de la Stojari, epocă în care sute de milioane de oameni şi-au reunit forţele pentru a face mai frumos şi mai roditor întregul pământ, pentru ca oamenii să poată munci în pace pretutindeni.

Frumoasa carte a lui A. Musatov, unul dintre numeroşii scriitori care au debutat în ultimii ani în literatura sovietică, inspiră copiilor sovietici spiritul de perseverenţă, dragostea de muncă pentru Patria lor.

S. MOISEEV

VERONICA PORUMBACU

DEDICAŢIE *)

Ai vrea un braţ vânjos, înnoitor,
Şi-a sculptorului aspră iscusinţă,
ca versul tău de tânăr scriitor
pe om să-l făurească, să-l presimţă.

Te-aşteaptă meseria cea mai grea,
ce dragostea ţi-o cere, dar şi ura ;
Părinţii nu ştiau la vârsta ta
să-şi pună nici măcar iscălitura !

Şi dacă tu poţi altfel să respiri,
să-l ştii pe Eminescu pe de-a rostul,
pe Puşchin să-l citeşti ori pe Shakespeare,
pe'ntâia baricadă-ţi fie postul !

Cât timp mai sunt pe lume ucigaşi,
şi moartea se prăvale'n escadrilă,
cât timp un Howard Fast mai e ocnaş,
şi versul tău să fie fără milă !

Şi limpede înalţă-l, arzător,
în cânt stârnind izvorul şi furtuna.
Implântă-ţi rădăcinile'n popor,
căci el îţi dă putere totdeauna.

Prin el îţi sule crengile'nsutit
E-un rău bogat ; din el să bei cu sete !
Fii demn de drumul nou, desţelenit
de primii ziditori, de Soviete !

Să nu uiţi bucurii şi nici restrişti,
când ai în faţă marmora înaltă.
Tu sculptor eşti prin anii socialişti
şi ve sul fie-ţi cea mai bună daltă !

*) Poezie scrisă în cinstea „Consfătuirii pe ţară a scriitorilor din cenacluri şi filiale".

Noi filme româneşti

In prezent se lucrează pentru creearea a două noi filme româneşti, primul fiind transpunerea pe ecran a lucrării cunoscutului scriitor Petru Dumitru „Nopţile din lună", tradusă de curând în limba franceză şi publicată în oficiosu Partidului Comunist Francez, iar al doilea fiind transpunerea pe ecran a piesei „Iarbă rea" a scriitorului A. Baranga

De remarcat este deasemeni faptul că înşişi autorii lucrează la realizarea scenariilor.

Studenţii democraţi din întreaga lume luptă pentru întărirea lagărului Păcii

(Urmare din pag. 1-a)

studenţii Facultăţilor de îmbunătăţiri funciare din Galaţi, care îşi desfăşoară practica pe şantierul Canalul Dunărea Marea Neagră au reuşit să obţină la lucrările de terasamente o depăşire de normă de 265 la sută.

Pe terenurile de sport cu ocazia manifestărilor sportive date în cinstea Congresului, au fost dobândite deasemenea noi performanţe şi recorduri.

La Iaşi, cu toate că n'au fost folosite toate formele de activitate, n'au fost mobilizate mase cât mai largi de tineri, în întâmpinarea Congresului s'au întreprins totuşi câteva acţiuni meritorii.

Încă înainte de încheierea cursurilor universitare, în fiecare facultate au avut loc adunări studenţeşti, în cadrul cărora s'a vorbit despre importanţa actuală a Congresului internaţional al studenţilor. Cu această ocazie numeroşi studenţi şi-au luat angajamentul de a contribui prin diferite lucrări literare şi de artă plastice, la expoziţia ce se va deschide la Praga.

De curând au avut loc tot în cinstea Congresului U.I.S. un spectacol de estradă, organizat de Sectorul IV studenţi, iar în cadrul clubului U.T.M. o consfătuire la care au participat studenţi ieşeni şi studenţi români care studiază în Uniunea Sovietică.

Activitatea sportivă a C. S. U. Iaşi a fost închinată deasemenea întâmpinării Congresului U.I.S.

Zilele acestea Sectorul IV studenţi va iniţia o conferinţă cu subiectul „Lupta studenţilor din colonii şi ţările capitaliste" precum şi o reuniune tovărăşească, în cadrul cărora se vor discuta diferite probleme legate de Congresul de la Praga.

Prin aceste aspecte de pregătire a Congresului U. I. S., Congres care va fi o nouă victorie a mişcării studenţeşti internaţionale, ne putem da seama că acest eveniment depăşeşte domeniul studenţesc, el încadrându-se în marea luptă a popoarelor pentru o viaţă mai bună, pentru pace.

ROADELE MARSHALLIZARII

(Urmare din pag. 1-a)

neplăcută a produs asupra noastră portul francez Calais. Am avut ocazia să-l vizităm înaintea războiului. Atunci era un port cu o activitate foarte animată. Astăzi nu mai vezi nimic asemănător la Calais. Portul uriaş pare mort. Când se lasă seara, aproape întregul port este cufundat în întuneric. Numai pe alocuri se aprind lumini izolate la descărcatul a 2—3 vase.

După cinci ani de viaţă paşnică, omului sovietic îi pare ciudat, neobişnuit să vadă peste tot urmele distrugerii. Nici în port, nici în oraşul propriu zis nu se desfăşoară aproape deloc lucrări de construcţie. Nici vechea clădire a teatrului din Calais, avariat de bombe în timpul războiului, nu a fost reconstruită, deşi altădată francezii vorbeau cu mândrie despre acest teatru ca despre un preţios monument arhitectonic. In cartierele muncitoreşti dela periferiile oraşului, ruinele au rămas aşa cum au fost în primul an de după război.

Când vezi această decădere, această pustiire generală, te gândeşti fără să vrei la marele număr de oameni ai muncii rămaşi aici fără lucru. Dimineaţa i-am văzut prin port şi prin faţa uzinelor. Săptămâni întregi, aceşti oameni rătăcesc în afara oraşului, încercând să găsească orice muncă, dar peste tot sunt refuzaţi.

Una din principalele cauze ale scăderii producţiei şi ale creşterii somajului în Franţa o constitue faptul că în toate ramurile industriale se intensifică tot mai mult dominaţia capitalului american. Multe întreprinderi sunt pur şi simplu cumpărate de americani. Yankeii se poartă ca stăpâni şi învingători în Franţa, Olanda, Belgia, precum şi în celelalte ţări ale Europei Occidentale.

Pătrunderea tot mai intensă a capitalului monopolist american în ţările Europei Occidentale duce la ruinarea economiei acestor ţări. In Franţa, de exemplu, producţia motoarelor de avioane a scăzut în 1949 de cinci ori faţă de perioada antebelică.

Potrivit „planului Marshall", Franţa este obligată să importe din Statele Unite a cincea parte din cărbunele de care are nevoie. Pentru o tonă de cărbune american Franţa plăteşte 5.800 franci, în timp ce preţul aceleiaşi cantităţi de cărbune francez este de 3.500 franci.

Timp de 3 ani Franţa va fi obligată să importe grâu din ţările de dincolo de ocean. Ori agricultura Franţei poate să asigure singură cantitatea de grâu de care are nevoie ţara fără a recurge la „ajutorul american" al Statelor Unite.

Nemanifestând nici un interes pentru amenajarea oraşelor şi reconstrucţia locuinţelor distruse, actualul guvern corupt al Franţei execută în schimb lucrări militare şi ajută pe militariştii americani să intensifice înarmările.

Intr'o suburbie a oraşului Calais există un centru de instrucţie militară, în care, sub conducerea unor „specialişti" militari englezi sunt instruite trupele generalului Anders, reacţionar notoriu. Aceşti „lupătători" care simpatizează pe fascişti se simt foarte bine în Franţa. Protejaţi de autorităţi, ei pot circula liberi în oraş şi desfăşoară o propagandă fascistă făţişă.

Americanii nu sunt sgârciţi când este vorba de construirea de aeroporturi şi de baze militare.

Docherii spun : „Incă nu au dispărut ruinele războiului trecut şi „binefăcătorii" de peste Ocean pregătesc un nou război. Se vede că treburile capitaliştilor merg foarte prost" !.

In Franţa preţurile articolelor industriale şi ale produselor alimentare cresc necontenit, un număr tot mai mare de oameni ai muncii din Franţa sunt înfometaţi, trăesc în mizerie. Intrând într'unul din magazine ne-am interesat de preţurile câtorva mărfuri. Am aflat că pantofi bărbăteşti de calitate inferioară costă astăzi de 11 ori mai mult decât înaintea războiului şi că pentru majoritatea articolelor de îmbrăcăminte şi mărfuri de mare consum s'au fixat preţuri la fel de ridicate. Oare trebue să ne mirăm în acest caz că nu vezi aproape nici un cumpărător în magazin?

Profitând de situaţia nenorocită a oamenilor muncii, americanii veniţi în Franţa speculează cu diferite mărfuri şi în special cu produse alimentare. Speculanţii de peste ocean urcă cu nerusinare preţurile. Iată care este în realitate faimosul „ajutor" american acordat popoarelor europene !

Consecinţele dezastruoase ale „planului Marshall" se manifestă şi în viaţa culturală a ţărilor Europene. Pe când vasul nostru se afla în portul Calais ne-am dus odată la un cinematograf. Afişe mari făceau reclama unui film nou. Cu toate acestea la începutul reprezentaţiei în sala uriaşă a cinematografului nu se aflau mai mult de 50 de spectatori. Noi nu am vizionat decât prima parte a filmului american ce rula şi am înţeles dece francezilor nu le place cinematograful. Filmul era extrem de plictisitor, lipsit de conţinut. Bătăliile alterau în film cu sfaturi proaste cum să te îmbogăţeşti şi să faci afaceri.

Tot ce am văzut în Franţa, Belgia, Olanda şi Danemarca ne-a dovedit încă odată în mod convingător că politica de „colaborare economică" dintre Statele Unite şi ţările europene este o politică de înrobire a acestor ţări şi de transformare a lor în colonii americane.

Marshallizarea aduce peste tot aceleaşi roade capitaliştilor : profituri, iar oamenilor muncii: mizerie şi suferinţe.

Cultură fizică și sport

Sâmbătă și Duminică au avut loc

Primele antrenamente controlate în cadrul G. M. A., la Iași

Sâmbătă și Duminică au avut loc pe stadionul „23 August" primele antrenamente controlate la proba cu obstacole și atletism, din cadrul GMA.

Au participat următoarele colective:

Metalul (35 concurenți), Locomotiva (24 concurenți), Constructorul (32 concurenți), Flamura Roșie Victoria (44 concurenți și concurente), Progresul Sfatul Popular (16 concurenți).

Deasemeni, până în prezent, 350 sportivi dela Dinamo II au trecut antrenamentele controlate la atletism, iar alți 80 la natație.

Duminică
Începe returul Diviziilor A și B
— Pregătiri la Locomotiva și C. S. U.
— Jucători noi în echipa feroviarilor

Duminică 13 August începe în toată țara returul Diviziilor A și B la foot-ball. In vederea acestui eveniment sportiv, majoritatea echipelor s'au pregătit cu grijă, făcând antrenamentele regulate—mai ales către sfârșitul lunii Iulie și începutul lui August — sau susținând partide amicale.

Cele două divizionare locale, CSU și Locomotiva au reînceput antrenamentele nu de mult, iar Sâmbăta și Duminica trecută au jucat în deplasare. CSU a întreprins un turneu la Rădăuți (unde a învins cu 4—1) și la Dorohoi (unde a cedat cu 5—0), iar Locomotiva a jucat la Roman, pierzând la limită: 1—0. Aici, jocul a fost dur, feroviarii rămânând în min. 75, în 8 oameni. Gualul romașcanilor a fost înscris de Blejan.

Locomotiva a jucat în următoarea formație: Costaș, Buimistriuc III Dunea, Drumea (Lozneanu) Scutaru, Ionescu, Diaconescu, Bârsan Nicolescu (Buimistriuc II), Savin, Leonte.

Atât pe studenții cât și pe feroviari nu i-a interesat rezultatul tehnic propriu zis, înregistrat în aceste jocuri.

S'a căutat formula cea mai potrivită în atac și în apărare, punându-se accent pe latura tactică și tehnică insistându-se astfel asupra combinațiilor, mobilității, controlului balonului, schimburilor de posturi. Cu acest prilej, antrenorii au putut trage concluzit despre felul cum funcționează echipa în ansamblu și ce lipsuri trebuesc înlăturate ori corectate,

Duminică, Locomotiva va întâlnește, pe teren propriu, pe Flamura Roșie Pitești, care vine întărită cu câțiva jucători craioveni.

Și Locomotiva va prezenta 3 noi jucători: Popa Vasile și Iancu Viorel (ambii dela Arad, înaintași) și un portar dela Brașov, în locul lui Streșină, plecat.

Feroviarii vor face în cursul acestei săptămâni, 3 antrenamente, cu lotul întreg, în zilele de Marți, Joi și Sâmbătă.

Studenții joacă la Ploești, împotriva Partizanului cu formația pe care am anunțat-o acum câteva zile.

Sportul pe scurt

In cadrul returului campionatului orășenesc de foot-ball au fost înregistrate Duminică următoarele rezultate:

Locomotiva RATA-Spartak: 5-0.

Fl. Roșu-Constructorul: 4-1

★

In cinstea Congresului UIS. pe terenul Căminului de studenți „Ion Niculi" a avut loc Duminică un joc de volei între CSU și Fl. Roșie. Victoria a revenit — la mare luptă — studenților, la scorul de 3-1.

★

La campionatele naționale de lupte, rezervat juniorilor, — care are loc la Oradea — participă următorii luptători aparținând colectivului sportiv Locomotiva C.F.R.-Iași:

Categ. muscă. Boboc Aurel

Categ. cocoș: Ivan Șt. și Popa V-le

Categ. pană: Grecu D.

Categ. ușoară: Dușa Viorel

Categ, semi-mijlocie: Ciobanoiu M.

★

Duminică 13 August începe la Iași faza județeană a campionatului național de tir.

★

In sala Sport și Muzică se desfășoară în momentul de față campionatul județean individual de popice. Participă 80 de concurenți.

In ajutorul fiecărui sportiv

Cu numărul de față inaugurăm acest nou colț în cadrul rubricei noastre de sport. Spre a veni în ajutorul sportivilor și a celor care se interesează de sport, vom prezenta diversele probleme legate de mișcarea de cultură fizică și sport, folosind bogata și prețioasa experiență sovietică din acest domeniu. Așteptăm sugestiile cititorilor noștri, pentru a face cât mai viu mai interesant și mai util masselor de sportivi, colțul „IN AJUTORUL FIECARUI SPORTIV".

Ce se înțelege prin cultură fizică

Cultura fizică este un mijloc puternic de însănătoșire și educare a oamenilor. Influența binefăcătoare a culturii fizice asupra omului poate fi folosită din plin numai în cazul aplicării ei juste și raționale.

Cultura fizică este o noțiune complexă. Prin aceste două cuvinte noi, obișnuim să arătăm activitatea de Stat sau socială, care are de scop întărirea sănătății, desvoltarea fizică justă, educarea fizică și perfecționarea multilaterală, ca și contribuția la formarea înfățișării morale a oamenilor sovietici, în spiritul cerințelor morale comuniste. Conținutul culturii fizice cuprinde diferitele măsuri luate de organizațiile de Stat sau de cele sociale. Din ele fac parte—în primul rând — educația fizică, adică procesul pedagogic propriu zis, ridicarea necontenită a nivelului performanțelor tehnice ale sportivilor, pregătirea cadrelor de specialiști pentru cultura fizică, mănuite de asistență medicală în practica exercițiilor fizice, construcția instalațiilor sportive și producția utilajului și inventarului necesar practicării sportului. (Din „Cultura fizică" de I. A. Creacico).

Băile de soare

Care dintre noi n'a fost la plaje și n'a făcut băi de soare? Să ne amintim cum procedam. Veneam pe malul râului sau al mării, ne dezbrăcam, și stam la soare cât ne placea. Uneori jumătate de oră și alteori 2—3 până la 5—6 ore. Majoritatea uitam că băile de soare sunt un agent foarte activ și că fiecare baie trebue dozată.

In momentul de față există două modalități de dozare.

Prima mult mai răspândită în practica călirii masselor, la noi și în străinătate, constă în dozarea timpului; a doua, adoptată în practica medicală, constă în dozarea băilor de soare nu după minute ci după unitatea de măsură numită calorii, care indică ce cantitate de energie solară se consumă într'un minut pe 1 cmc. de pe suprafața corpului.

Ultima modalitate este mai justă, pentru a exclude posibilitatea supraîncălzirii, dar aceasta nu poate fi aplicată în practică, la călirea de massă, deoarece e nevoe de aparate speciale, tabele și observator special al procesului în desfășurare Călirea dozată după timp este mai puțin perfectă, dar prin respectarea regulilor stabilite, ea va feri cu succes pe cei ce fac băi de soare, de acțiunea negativă a razelor (Din Călirea corpului" de Prof. I. M. Sarkisov—Serazini) In numerele viitoare vom arăta care sunt regulile principale pentru băile de soare.

Cum se dă startul la cursele de înnot

La toate cursele de înnot plecarea va fi dată prin săritură (excepție fac cursele de înnot pe spate, unde plecarea se va face din apă, concurenții așezându-se cu fața la perete și ținându-se cu amândouă mâinile de marginea bazinului sau de bară.)

Locurile de plecare vor fi trase la sorți, locul Nr. 1 fiind la dreapta, socotindu-se locul cu fața la bazinul de întrecere.

Starterul va folosi, pentru plecări, semnale pregătitoare anunțând astfel: „pe locuri" apoi va aștepta câteva secunde până la semnalul de start.

Concurenții vor rămâne liniștiți pe start, până vor auzi semnalul de plecare: foc de pistol, fluer sau comandă vocală.

Starterul va opri concurenții la prima greșală de plecare și le va reaminti că nu vor putea pleca înainte de semnalul convenit. Dacă un concurent greșește la a doua plecare el va fi descalificat, fără a se ține seama dacă este același înotător sau un altul care a greșit pentru prima dată. (Din regulamentul recent apărut).

Ce trebue să știm despre lovitura de pedeapsă (11 m.)

Lovitura de pedeapsă se acordă din punctul de pedeapsă și mai înainte ca ea să fie executată, toți jucătorii, cu excepția celui care urmează să execute lovitura și a portarului advers, vor trebui să stea în interiorul terenului de joc, dar în afara suprafeței de pedeapsă și la o distanță de cel puțin 9,15 m. de punctul de pedeapsă.

Portarul advers va trebui să stea pe propria lui linie de poartă, între stâlpii porții, fără să miște picioarele, până când lovitura va fi executat. Jucătorul care execută lovitura va trebui să trimită mingea înainte și nu va putea să joace, decât după ce a fost atinsă sau jucată de un alt jucător. Mingea va fi considerată în joc de îndată ce a fost jucată, adică după ce a parcurs o distanță egală cu circonferința sa și un punct va putea fi înscris direct printr'o lovitură de pedeapsă. Dacă dintr'o lovitură de pedeapsă acordată la sfârșitul primei reprize, mingea este atinsă de portar înainte de a trece printre stâlpii porții, punctul va fi valabil. In caz de necesitate, durata partidei va putea fi prelungită la sfârșitul primei reprize sau al jocului, pentru a permite executarea unei lovituri de pedeapsă.

Sancțiuni

a) Pentru orice infracțiune comisă de un jucător al echipei care se apără, lovitura de pedeapsă va fi repetată, dacă punctul nu a fost marcat.

b) Pentru orice infracțiune comisă de către un jucător al echipei care atacă, altul decât acela care execută lovitura, lovitura de pedeapsă va fi repetată, dacă punctul a fost marcat.

c) Pentru orice infracțiune comisă de către jucătorul care execută lovitura de pedeapsă, o lovitura liberă indirectă va fi acordată echipei adverse, din locul în care greșala a fost comisă. (Din regulament).

Programul de distribuire a lemnelor la depozitele din Iași

Pentru a se evita aglomerația, cât și pentru a se asigura o mai bună reglementare a transporturilor de lemne, I. C. S. Combustibilul, a fixat un program de distribuire a lemnelor la depozitele sale din localitate.

Distribuirea se va face astfel: Luni, Marți, Joi și Vineri vor fi distribuite lemne populației posesoare de cartele.

Miercuri și Sâmbătă se va distribui numai pentru instituții și întreprinderi.

Incheerea contractelor de livrare a combustibilului

I.C.S. Combustibilul, face cunoscut tuturor întreprinderilor și instituțiilor din localitate, să se prezinte la sediul întreprinderii din str. Alexandri Nr. 14, pentru a încheia contracte de livrare a combustibilului în ordinea următoare:

Intreprinderile și instituțiile din raza circ. I pe ziua de 8 August, cele din raza circ. II la 9 August, circ. III la 10 August, cele din raza circ. IV la 11 August și cele din raza circ. V pe ziua de 12 August.

Pentru o nouă literatură în R. P. R.

(Urmare din pag. 1-a)

ascunde lipsa de idei. „Trebuesc demascate fraze goale și mistificarea, oriunde ar apărea ele, în „programele" aventurierilor revoluționari, în strălucirea falsă a literaturii sau în predicile înșelătoare despre adevărul adevărat, despre flăcările purgatoriului, despre puritatea cristalină și despre multe altele", spune Lenin.

Tov. Traian Șelmaru, ca dealtfel și M. Novicov, Zaharia Stancu și Mihai Beniuc, au subliniat necesitatea intensificării luptei împotriva rămășițelor „turnului de fildeș" și a „ismelor" burgheze—futurism, dadaism, lettrism, naturalism, existențialism, etc.—aceasta fiind o condiție esențială pentru desvoltarea literaturii noastre pe drumul realismului socialist. Ca exemple pozitive în ceeace privește restructurarea poeților cu o activitate literară desfășurată înainte de 23 August 1944, aflați sub influența literaturii decadente burgheze, au fost dați poeții Eugen Jebeleanu — mai ales pentru poemul său „Lidice", recitat de Maria Banuș — și Cicerone Theodorescu.

Deasemeni, preocuparea autorilor noștri, eroul pe care au obligația să-l prezinte în operele lor, este omul nou; apărător dârz al păcii și constructor al socialismului. Înfățișând lupta clasei muncitoare, în alianță cu țărănimea muncitoare, pentru o viață de construcție pașnică, scriitorii au datoria să redea în operele lor sentimentele participării comune la această glorioasă luptă, trebue să simtă împreună cu poporul, să evite și să ia atitudine împotriva utilizării ca temă prezentarea sentimentelor singulare, izolate. Scriitorul trebue să se facă purtătorul de cuvânt al năzuințelor poporului, să militeze pentru cea mai tânără și mai revoluționară clasă, clasa muncitoare. Numai scriitorii care întrunesc această condiție sunt cu adevărat mari, sunt realmente artiști. Un exemplu în această privință îl constitue Vladimir Maiacovski, despre care M. I. Kalinin a spus la adunarea activului de partid din Moscova, dela 2 Octombrie 1940: „Cred că un minunat exemplu de slujire a poporului sovietic ne oferă Maiacovski. El se socotea un luptător al revoluției, ceea ce el era într'adevăr prin caracterul creațiilor sale. El tindea să identifice cu poporul revoluționar nu numai conținutul, dar și forma operei sale..."

Pornind dela aceste premize, atât tov. Traian Șelmaru, cât și Mihai Beniuc și Zaharia Stancu au arătat totodată importanța folclorului, datoria scriitorului de a acorda toată atenția literaturii populare, iar pe de altă parte a subliniat caracterul militant al operelor de artă, necesitatea ca ele să fie arme de luptă pentru clasa muncitoare, rezultat pe care-l pot avea numai creațiile poetului care „participă în mod concontinu la viață". Ca exemplu de participare la viață, la construirea de zi cu zi a noii lumi, tov. Șelmaru la dat pe poetul Dan Deșliu, care a vibrat cont nu la fiecare nouă victorie a clasei muncitoare.

Pentru a crea opere literare de valoare nu există „rețete". „Farmaciștii literari" trebuesc demascați cu toată înverșunarea, ei fiind cei mai mari dușmani ai unei literaturi realist-socialiste. Numai studierea realității și prezentarea ei într'o formă artistică poate duce la creerea unei opere artistice valabile.

In acest sens exemple vii sunt scriitorii: Petre Dumitriu, Maria Banuș, Ion Istrati, Dragoș Vicol, A. Baconski și alții.

Pentru a putea păși la făurirea unei literaturi noi, înfrângând orice urmă de influență a „artei" burgheze și creînd opere care să prezinte eroismul omului nou care luptă pentru socialism, scriitorii trebue să-și ridice necontenit nivelul ideologic și să aprofundeze realitatea, urmând exemplul scriitorilor sovietici.

Despre importanța însușirii ideologiei marxist-leniniste, criticul sovietic A. A. Volcov scrie în articolul „Despre spiritul de partid în literatură": Educând scriitorii sovietici în spiritul intransigenței bolșevice față de orice fel de denaturări ideologice, învățătura lui Lenin și Stalin îi înarmează la luptă împotriva rămășițelor ideologiei burgheze. Călăuzindu-se după această învățătură înaintată, literatura realismului socialist se desvoltă și se îmbogățește continuu. Principiul spiritului bolșevic de partid, care stă la baza metodei artistice a literaturii sovietice, realismul socialist, asigură artei socialismului victorios o înflorire continuă, constituind chezășia creării unor mari opere de artă".

Prin problemele desbătute și sarcinile care au fost trasate noii generații de scriitori în plină creștere, consfătuirea pe țară a tinerilor scriitori constitue un important pas înainte în lupta pentru făurirea unei literaturi noi, naționale în formă și socialistă în conținut.

Mica publicitate

PIERDUT următoarele bilete de proprietate pentru două iepe și una mânzată având numerele 72509-72510 72511 | 950 și permisul de vânătoare No. 29289 | 950 și permisul de port armă No. 88—948 toate pe numele Hristache Leonte din com. Dobrovăț Jud. Vaslui.

Le declar nule.

CUMPĂR un aparat acustic pentru surzi a se adresa la secția O. R. L. dela spitalul central.

Inștiințare

Se aduce la cunoștința celor interesați că între 1 și 25 August 1950 se primesc înscrieri, pentru examenul de admitere în anul I al Școalei Profesionale Comerciale Mixte.

La examenul de admitere, care are loc în ziua de 1 Septembrie 1950 se primesc băeți și fete, între 14-16 ani împliniți la 1 Septembrie 1950 având ca studii cel puțin 7 cl. elementare sau 4 cl. primare.

La înscriere se vor prezenta următoarele acte:

— Cerere de înscriere
— Extras de naștere
— Certificat de studii
— Adeverință eliberată de Comitetul Prov. de starea materială a părinților.
— Adeverință dela instituția unde părinții sunt salariați din care să reiasă salariul ce-l primesc.

Examinarea medicală care se va face înaintea examenului este eliminatorie.

Examenul de admitere se dă la următoarele obiecte:

— Limba Română și matematici — scris și oral.
— Istoria și Geografia R.P.R. — oral

Probele scrise nu sunt eliminatorii.

Durata școlii este de 3 ani, timp în care elevii primesc în mod gratuit îmbrăcăminte, hrana, cazare și burse în bani, precum și rechizite și cărți școlare.

Școala Profesională Comercială Mixtă pregătește cadre calificate de vânzători-gestionari pentru comerțul de Stat în sectorul textil, metal și alimentar. Pentru anul școlar 1950-1951 sunt vacante 60 locuri admitere făcându-se în ordinea mediilor obținute la examen.

DIRECȚIUNEA.

Condți le de admitere la Facultatea Agrotehnică Iași

Se aduce la cunoștința celor interesați următorele:

I. Inscrierile pentru examenul de admitere se fac între 15-26 August a. c.

II. Examenul de admitere are loc între 30 August—8 Septembrie a. c.

III. Obiectele ce trebuesc pregătite pentru examen sunt:

1. Oral: Constituția RPR. Științele Naturale (Botanică, Zoologia, Biologia, Chimia)

2. Scris: Limba Română, Științele Naturale.

IV. Actele necesare sunt:

Extras de naștere
Certificat de cetățenie
Certificat de absolvire
Dovadă de starea materială a părinților
Certificat de cazier judiciar al candidatului și al părintelui sau tutorelui
Certificat de sănătate și liberat de Asistența Medicală Studențească
Recipisa pentru plata taxei de 100 lei
O foto legitimație 6 | 9

Numărul locurilor pentru anul I este de 220 din care 70 la sută vor fi bursieri.

Secretariatul

Cinematografia Sovietică în slujba Păci

CINEMA „TIMPURI NOUI"

Prezintă de Luni 7 August 1950

Un variat program compus din:

Instinctul animalelor

Știința și Tehnica Belinski

Sportul Sovietic

Complectare Jurnal Sovromfilm și Romfilm

Intrarea generală Lei 1[5]

Cinematografia Sovietică în slujba Păci

CINEMA „PUȘKIN"

Prezintă de Luni 7 August 1950

O producție „Defa - Berlin"

ANETTA NU VISA

— cu —

JENNY IUGT — MAX ECARDT —

și WALTER WENER

Complectare Jurnal „ROMFILM"

Abonați-vă la „Opinia"

ULTIMELE ŞTIRI

Unităţile Armatei Populare Coreene au străpuns linia americană de apărare de pe râul Naktong

PHYONGYANG, 8 (Agerpres). — TASS transmite:

Inaltul Comandament al Armatei Populare a R.P.D. Coreene a dat publicităţii în dimineaţa zilei de 6 August un comunicat în care anunţă că pe toate fronturile unităţile Armatei Populare au continuat să ducă lupte înverşunate cu trupele americane.

Aviaţia şi vasele de război americane supun unor bombardamente sălbatice şi ţinutul artileriei oraşe şi sate paşnice, distrugând şcoli, spitale, instituţii culturale şi de învăţământ, precum şi case de locuit.

La 5 August, un vas de război american a încercat să bombardeze insula Piakendo (Hakurei), de pe ţărmul vestic dar a fost pus pe fugă de focul bateriilor de coastă ale Armatei Populare.

La 5 August, opt bombardiere americane au executat un atac asupra oraşului Nam Ho (Tinnampo). Prin focul artileriei antiaeriene a Armatei Populare au fost doborîte 3 avioane ale inamicului. In aceeaşi zi, patru avioane americane au executat un raid asupra oraşului He Ciu (Kai Siu), avioanele inamice fiind însă isgonite de focul artileriei antiaeriene fără să-şi fi putut atinge ţinta.

PHYONGYANG, 8 (Agerpres). — TASS transmite:

Inaltul Comandament al Armatei Populare a R.P.D. Coreene a dat publicităţii în seara zilei de 6 August următorul comunicat:

Unităţile Armatei Populare înfrângând rezistenţa înverşunată a trupelor americane care folosesc obstacole naturale au străpuns linia americană de apărare de pe râul Naktong (Nokuto-ko) şi îşi continuă înaintarea urmărind pe inamicul în retragere.

Pe ţărmul estic, trupele Armatei Populare, după ce au respins câteva contraatacuri ale unităţilor de tancuri şi de infanterie americane continuă să ducă lupte înverşunate cu aceste unităţi.

In luptele de pe ţărmul estic trupele Armatei Populare au luat prizonieri peste 40 soldaţi americani.

Au fost capturate trofee.

La Praga au început să sosească delegaţii la Congresul Uniunii Internaţionale a Studenţilor

PRAGA 8 (Agerpres) — TASS transmite:

Se apropie ziua de 14 August, ziua deschiderii celui de al doilea Congres al Uniunii Internaţionale a Studenţilor.

In zilele Congresului se va deschide la Praga o mare expoziţie închinată activităţii Uniunii Internaţionale a Studenţilor. Expoziţia va oglindi activitatea studenţimii din întreaga lume.

Primii delegaţi străini au început să sosească la Praga.

Comemorarea a 21 de ani dela masacrele din Lupeni

Adunarea din sala teatrului C. G. M. Conferinţa tov. Stelian Moraru

Duminică dimineaţa, a avut loc în sala teatrului CGM comemorarea a 21 de ani dela masacrele dela Lupeni. Cu acest prilej a vorbit tov. Stelian Moraru, secretar al Uniunii Internaţionale a sindicatelor din transporturi şi comunicaţii.

Vorbitorul şi-a început expunerea arătând că, în perioada marei crize economice dintre anii 1929—1933, ofensiva exploatatorilor împotriva nivelului de trai al oamenilor muncii, a fost însoţită de un nou val de teroare sângeroasă.

Peste Valea Jiului s'a abătut cu toată furia prigoana sălbatecă a regimului reacţionar burghezo-moşieresc, ce urmărea înăbuşirea mişcării revendicative a minierilor din Valea Jiului.

La Lupeni, au fost aduse dela Deva batalioane de jandarmi şi grăniceri echipate ca pentru război.

Masacrele au început în ziua de 6 August, 22 de mineri au murit atunci şi peste 200 au fost răniţi.

Burghezia nu a reuşit însă să oprească prin tercare şi vărsări de sânge, mersul înainte al mişcării muncitoreşti din ţara noastră. Experienţa grevei dela Lupeni a fost folosită mai târziu pentru organizarea grevelor muncitoreşti, ce au culminat cu marile lupte ale ceferiştilor şi petroliştilor din Februarie 1933.

Poporul muncitor din ţara noastră, a subliniat apoi conferenţiarul, nu a uitat ce a însemnat stăpânirea ţării noastre de către capitalişti şi moşieri. Deacea oamenii muncii intensifică lupta pentru construirea socialismului în Patria noastră.

Minierii, din rândul cărora au căzut luptătorii asasinaţi la Lupeni acum 21 de ani, sunt şi astăzi în primele rânduri.

Dela un capăt la altul al ţării sunt cunoscuţi şi preţuiţi minieri ca Bartha Iosif dela Lupeni şi Hotea Alexandru dela mina Săsar, care produc în contul anului 1951. Exemplul lor a fost urmat de alte zeci şi sute de muncitori, minunaţi luptători pentru pace şi socialism.

Amintirea celor căzuţi la Lupeni, a spus în încheiere vorbitorul, să ne fie mereu îndemn pentru a lupta cu tot mai mult avânt sub conducerea Partidului Muncitoresc Român, pentru construirea socialismului, pentru apărarea păcii.

Cresc preţurile în Canada

OTATWA 8 (Agerpres) — Cursa înarmărilor la care participă şi Canada a provocat urcarea vertiginoasă a preţurilor articolelor de primă necesitate. Potrivit datelor biroului de statistică, indicele costului vieţii a atins pe luna Iuile, un nivel record. După cum scriu ziarele, în cercurile competente se crede că preţurile au continuat să crească.

O comunicare a Centrului de colectare D. A. C.

Se atrage atenţiunea tuturor Instituţiilor şi Intreprinderilor de orice fel din oraşul Iaşi, că potrivit Deciziei Nr. 210 publicată în Buletinul Oficial Nr. 26 din 18 Martie 1950, sunt obligate a preda Centrului Judeţean de colectare DAC, pe lângă alte deşeuri şi cioburile de sticlă ce deţin.

Cum de pe urma grindinei căzută în ziua de 4 August a.c., au rezultat cantităţi apreciabile de asemenea materiale, toţi cei ce au ridicat sau vor ridica sticlă pentru înlocuirea geamurilor sparte vor preda cioburile la Centrul Judeţean de Colectare Iaşi Soseau Sf. Ioan, contra cost calculat la 1,20 lei per kg.

In caz contrar sunt pasibile de sancţiunile prevăzute de Decretul Nr. 183/949.

Importante dispoziţiuni referitoare la depunerea declaraţiilor de Stoc

Se pune în vedere tuturor comercianţilor, precum şi persoanelor particulare care au depus declaraţiuni de stoc pentru mărfuri deţinute fără documente justificative, la 13 Iulie 1950, sunt obligaţi de a se prezenta la percepţiile fiscale respective, pentru a achita prima rată a impozitului de 10 la sută asupra acestui stoc, până la 15 August a.c.

Neplata în termen a acestui impozit este considerată evaziune fiscală şi sancţionată ca atare.

Protestul adresat de R.P. Albania împotriva provocărilor armate săvârşite de trupele greceşti

TIRANA 7 (Agerpres) — După cum transmite Agenţia Telegrafică Albaneză, la 4 August ministrul adjunct de afaceri externe al Republicii Populare Albania, Mihai Prifti, a adresat secretarului general al O. N. U., Trygve Lie, o scrisoare de protest împotriva noilor acte de provocare armată săvârşite de trupele monarho-fasciste greceşti între 6 şi 29 Iulie. Ministrul adjunct de afaceri externe cere secretarului general al O.N.U. să trimeată copii după scrisoarea sa tuturor membrilor Organizaţiei Naţiunilor Unite pentru ca aceştia sa ia cunoştinţă de politica agresivă şi provocatoare pe care continuă să o ducă guvernul monarho-fascist grec, în dauna păcii şi securităţii internaţionale.

Noi maşini sosite din U.R.S.S. pe şantierul Canalul Dunărea Marea-Neagră

BUCUREŞTI 8. (Agerpres). — Datorită ajutorului Uniunii Sovietice, care ne trimite maşini dintre cele mai moderne, lucrările canalului Dunărea — Marea Neagră sunt din ce în ce mai mecanizate.

De curând au intrat în funcţiune lucrând la săparea prin stâncă a albiei canalului, puternicile escavatoare electrice sovietice.

Zilele trecute s'a făcut proba vagoanelor basculante de mare tonaj sosite recent din URSS. După cum se ştie, transportul pământului din albia canalului se face în mare măsură cu ajutorul vagoanelor de cale ferată normală aşezate pe liniile construite chiar în albia canalului.

Incărcarea pământului în aceste vagoane se face cu ajutorul escavatoarelor, descărcarea pământului la locul de depozitare se face însă manual.

Cu ajutorul vagoanelor basculante sovietice, descărcarea se face automat. Intr'un minut se descarcă o cantitate de pământ pentru care înainte era necesară munca a 30 oameni în timp de o oră.

ŞTIRILE ZILEI

Un atentat a avut loc zilele trecute în capitala Siriei. Comandantul şef al aviaţiei siriene a fost atacat, la bariera oraşului de un grup înarmat cu mitraliere. Atentatorii au fugit apoi urcându-se într'un camion militar. In urma acestui atentat guvernul sirian a luat o serie de măsuri represive şi un mare număr de ofiţeri bănuiţi că ar fi făcut parte din complot au fost arestaţi. Agenţiile de presă anunţă că trei ofiţeri aviatori sirieni au izbutit să se refugieze în Transjordania, unde au declarat că situaţia politică în Siria este extrem de încordată şi măsurile guvernului sunt din zi în zi mai aspre.

WASHINGTON, 8 (Agerpres). — TASS transmite:

Senatul american a aprobat în unanimitate proiectul de lege al guvernului prevăzând alocarea sumei de 34.236.932.223 dolari pentru finanţarea „operaţiunilor curente ale guvernului", pe anul fiscal care ia sfârşit la 30 Iunie 1951.

Pentru continuarea aplicării planului Marshal este alocată suma de 2.726.000.000 dolari. Legea mai cuprinde un amendament la capitolul privitor la fondurile pentru planul Marshall. Prin acest amendament, guvernul Statelor Unite este împuternicit să acorde un împrumut de 100.000.000 dolari Spaniei franchiste.

Legea prevede alocarea sumei de 14.680.000.000 dolari pentru forţele armate, şi 1.600.000.000 dolari pentru înarmarea statelor străine. Se ştie totuşi că după începerea războiului din Coreea, Truman a mai cerut un credit suplimentar de 10.500.000.000 dolari pentru forţele armate şi alte 4.050.000.000 dolari pentru înarmarea ţărilor străine. Aceste sume nu sunt cuprinse în legea adoptată de către Senat. Dacă Senatul va aproba şi aceste sume, totalul alocaţiilor pentru scopuri militare va atinge suma de 50 miliarde dolari.

Numeroase incidente au avut loc la Roma cu prilejul reprezentării unui film american de propagandă întitulat „Coreea în flăcări". Mulţimea a manifestat ostil împotriva filmului, iar în unele cinematografe spectacolele au fost întrerupte. Poliţia a luat măsuri severe, procedând la arestarea a numeroase grupuri de manifestanţi. In acelaş timp, ministerul de externe a decretat o serie de măsuri represive care au provocat o mare indignare.

Comitetele executive ale partidelor Comunist şi Socialist au hotărît să se întrunească astăzi la Roma pentru a discuta asupra măsurilor ce trebuesc luate pentru apărarea libertăţilor cetăţeneşti ameninţate de măsurile ministrului Scelba.

Politica echivocă a guvernului Ben Gurion atacată în Adunarea Constituantă

TEL AVIV, 8 (Agerpres). TASS transmite:

După cum anunţă ziarul AL HAMISMAR, Sneh, deputat în Adunarea Constituantă, a cerut în numele grupului parlamentar al partidului „Mapam", ca problemele de politică externă, care sunt examinate în prezent de către Comisia parlamentară pentru afacerile externe, să fie discutate în cadrul Adunării Constituante.

Sneh a arătat că Adunarea Constituantă trebue să-şi formuleze punctul ei de vedere cu privire la problemele ce urmează să fie examinate în apropiata sesiune a Adunării Generale a O.N.U.-lui, ca de pildă: problemele Ierusalimului, Coreei, precum şi problemele recunoaşterii legalităţii reprezentării Republicii Populare Chineze la O.N.U. şi atitudinii faţă de Spania franchistă.

Intervenţia Statelor Unite în Coreea, a spus Sneh, constitue un abuz săvârşit în numele O.N.U.-lui de către imperialiştii americani. Guvernul Israelului nu a dat până în prezent un răspuns negativ apelului lui Trygve Lie de a ajutor militar Coreei de Sud. Opinia publică aşteaptă însă din partea guvernului un răspuns negativ fără echivoc. Sneh a precizat că, deşi Israelul a recunoscut Republica Populară Chineză, guvernul nu a făcut până în prezent vreo declaraţie cu privire la punctul său de vedere în chestiunea reprezentării R. D. Chineze la O.N.U. şi a cerut ca Israelul să sprijine prin atitudinea sa Republica Populară Chineză. Propunerea lui Sneh a fost respinsă în urma voturilor deputaţilor coaliţiei guvernamentale.

Pregătirl în vederea Congresului Naţional al Germaniei Democrate

BERLIN 8 (Agerpres) După cum se anunţă din Berlin, în cadrul pregătirilor în vederea Congresului Naţional al Frontului Naţional al Germaniei Democrate, în toate comunele din Landul Turingia se organizează adunări ale locuitorilor la care oamenii muncii îşi aleg delegaţii pentru conferinţele raionale ale Frontului Naţional.

In Turcia

Restricţii împotriva ziarelor democrate

ISTAMBUL 8. (Agerpres). — După cum anunţă ziarele turceşti, organele parchetului au început cercetări în legătură cu 11 ziare şi reviste săptămânale din Istambul, 4 din Ancara şi 2 din Izmir. Aceste organe de presă sunt acuzate că au încercat să „atâţe poporul".

După cum anunţă ziarul Son Telegraf, printre revistele şi ziarele urmărite este şi revista Borag, care a publicat în ultimul său număr Apelul Comitetului Partizanilor Păcii din Turcia.

Mac Artur intenţionează să continue colaborarea cu Ciang Kai Shek

SHANGHAI, 8 (Agerpres). — Ziarul Ta Kung Pam scrie că recenta vizită a lui Mac Arthur în Taiwan (Formosa), unde acesta a avut o consfătuire cu Ciank Kai Shek, „ilustrează că Statele Unite intenţionează să întreprindă noi acţiuni cu scopul de a ataca Taiwanul şi de a intensifica colaborarea militară cu banda lui Ciang Kai Shek, pentru a împiedica eliberarea Taiwanului de către poporul chinez".

Aspra şi dreapta pedepsire a grupului de spioni şi trădători titoişti

(Urmare din pag. 1-a)

latorii, căci nu poate exista îngăduinţă faţă de cei care se vând imperialismului, faţă de cei care doreau să semene în oraşele şi satele noastre moartea şi distrugerea.

Milioanele de oameni ai muncii de pe întreg cuprinsul ţării au primit cu bucurie sentinţa Tribunalului Militar, sentinţa care condamnă pe spionii şi trădătorii în slujba serviciului de spionaj al clicii fasciste a lui Tito, năpârcile hidoase puse în slujba regimului fascist al călăului dela Belgrad.

Aspra şi dreapta pedepsire a grupului de spioni şi trădători titoişti să fie un avertisment pentru cei care uneltesc împotriva păcii şi libertăţii popoarelor!

Doi ostaşi din armata anglo-americană din Berlin au trecut pe teritoriul R. D. Germane

BERLIN 8. (Agerpres). — TASS transmite:

La 4 August a avut loc la Berlin o conferinţă de presă organizată de directorul Departamentului Informaţiilor din RD Germană, Gerhard Eisler, în legătură cu trecerea în lagărul partizanilor păcii a militantului englez John Waller şi a militantului american Robert Nutskakula. (La această conferinţă de presă au luat parte numeroşi reprezentanţi ai ziarelor germane şi străine.

In cuvântul său de deschidere, Eisler a anunţat că persoanele sus numite au părăsit unităţile militare respective situate în sectoarele occidentale din Berlin şi au trecut pe teritoriul RD Germane, unde au cerut să li se dea posibilitatea să ducă o muncă paşnică. Cererea lor a fost satisfăcută. Republica Democrată Germană, a spus Eisler, nutreşte sentimente de prietenie faţă de cei care doresc pacea şi vor să ducă o muncă paşnică.

Au luat apoi cuvântul John Waller şi Robert Nutskakula. John Waller, fost caporal în armata engleză de ocupaţie din Berlin a declarat: „Am făcut acest lucru pentru că vreau pace. In Republica Democrată Germană am găsit libertatea. Vreau să lupt pentru pace, atât pentru binele patriei mele cât şi pentru binele celorlalţi oameni indiferent de naţionalitatea lor".

In prezent, el lucrează la una din marile întreprinderi din RD Germană. In încheiere, el a declarat: „Numeroşi soldaţi din armata americană, engleză şi franceză gândesc la fel ca mine".

ANUL 48 — NR. 1184 — 4 PAGINI 4 LEI — Vineri 11 August 1950

ABONAMENTE
Lei 360 ..... lun.
Lei 5000 Intreprinderi. Autorităţi pe un an

Atelierele tipografice
IAŞI Str. ŞTEFAN CEL MARE 50-52

BIBLIOTECA UNIVERSITĂŢII IAŞI

OPINIA

ZIAR POPULAR COTIDIAN

Redacţia
IAŞI, Str. Cuza Vodă 1 (etav)
Administraţia
IAŞI, Str. Cuza Vodă 1

TELEFOANE
REDACŢIA Nr. 1209
ADMINISTRAŢIA Nr. 2042
TIPOGRAFIA Nr. 1210

O nouă şi puternică acţiune pentru consolidarea păcii

Dorinţa de pace a Uniunii Sovietice, lupta ei hotărîtă împotriva aţâţătorilor la un nou război este exprimată cât se poate de precis de către delegatul sovietic în Consiliul de Securitate, organism unde actualmente se discută chestiunea coreeană.

Delegatul sovietic a arătat că, considerând evenimentele din Coreea drept război civil, că pentru a se pune capăt operaţiunilor din Coreea, care iau aspectul unui război, este necesar să fie invitate ambele părţi, adică reprezentantul R. P. D. Coreene şi reprezentantul „guvernului" lui Li-Sân-Man.

Acest punct de vedere arată concludent dorinţa de pace a Uniunii Sovietice, dorinţa ca chestiunea coreeană să fie rezolvată în mod paşnic. In acest scop, Uniunea Sovietică a prezentat chiar o rezoluţie prin care cere ca Consiliul de Securitate „să considere necesară invitarea reprezentantului Republicii Populare Chineze, precum şi ascultarea reprezentanţilor poporului coreean în cursul examinării chestiunii coreene" şi „suspendarea operaţiunilor militare şi în acelaşi timp evacuarea trupelor străine din Coreea".

Nici nu se putea o poziţie mai justă, mai clară, decât aceia pe care a adoptat-o Uniunea Sovietică în chestiunea coreeană, poziţie care exprimă încă odată politica consecventă de pace a marii Ţări a Socialismului. Demascând agresiunea americană în Coreea, delegatul sovietic a arătat că „ostilităţile dintre nord coreeni şi sud-coreeni au un caracter intern — caracterul unui război civil" şi că „nu există nici un fel de temei pentru a considera aceste acţiuni militare drept o agresiune". In sprijinul acestei juste afirmaţii, delegatul sovietic s'a referit la punctul de vedere al guvernului sovietic formulat în 1933 la Liga Naţiunilor prin care se arăta că „agresiunea are loc acolo unde există un atac evident din partea unui stat împotriva altuia". Ori, Statele Unite intervenind cu forţa armată în chestiunile interne ale Coreei a întreprins o agresiune armată directă, constituind partea atacatoare, adică agresorul.

Analizând conflictul din Coreea, delegatul sovietic a demascat viguros politica intervenţionistă a Statelor Unite, a arătat că cercurile imperialiste de peste ocean au trecut dela aţâţarea războinică la agresiunea făţişă.

Curajoasa demascare a delegatului sovietic, justa rezoluţie prezentată de Uniunea Sovietică, a făcut ca reprezentanţii imperialiştilor să intre în panică. Reglementarea paşnică a chestiunii coreene nu poate fi pe placul imperialiştilor americani, duşmani înverşunaţi ai păcii. Procedându se astfel ei se văd demascaţi în faţa întregii lumi. Imperialiştii americani sunt agresorii în Coreea şi ei nu pot fi cointeresaţi în restabilirea păcii în această ţară. Deaceia domnul Austin — delegatul american — încearcă prin fraze „diplomatice" să împiedice rezolvarea paşnică a chestiunii coreene, propunând în mod diversionist discutarea unei rezoluţii îndreptată în mod calomnios împotriva R. P. D. Coreene. Domnul Austin nu poate accepta rezoluţia sovietică pentrucă ea propune „reglementarea paşnică a chestiunii coreene", pentrucă ea exprimă dorinţa de pace a întregii omeniri.

„Faţă de agresiunea armată a Statelor Unite în Coreea — a spus delegatul sovietic, — Consiliului de Securitate şi Organizaţiei Naţiunilor Unite li se deschid două căi: calea păcii şi calea războiului. Consiliul de Securitate trebue să aleagă: sau să urmeze calea continuării şi extinderii războiului, prin atragerea unui număr din ce în ce mai mare de resurse umane şi materiale, sau să se îndrepte cu hotărîre spre pace şi să urmeze calea reglementării paşnice, la care este chemat de toate popoarele iubitoare de pace din lume, în frunte cu Uniunea Sovietică, condusă de genialul său conducător şi învăţător, Marele Stalin".

Milioanele de oameni ai muncii din întreaga lume privesc cu interes desbaterile Consiliului de Securitate, luptând hotărît pentru pace, împotriva aţâţătorilor la un nou război. Milioanele de oameni ai muncii din lumea întreagă sprijinâ din toate puterile calea păcii şi văd în propunerea istorică a Uniunii Sovietice făcută Consiliului de Securitate, o nouă şi puternică acţiune pentru consolidarea păcii.

V. LITEANU

IN CINSTEA ZILEI DE 23 AUGUST
MUNCITORII DELA FABRICA TEXTILA-ROŞIE ŞI-AU LUAT ANGAJAMENTUL SĂ DEPĂŞEASCA PLANUL DE STAT

Ca un răspuns la provocările şi aţâţările la război ale imperialiştilor anglo-americani, muncitorii din întreprinderile ieşene au pornit cu un şi mai mare avânt la depăşirea sarcinilor ce revin din Planul de Stat.

Astfel muncitorii dela fabrica Textila Roşie, care au fost totdeauna în fruntea producţiei, nici de data aceasta nu se lasă mai prejos.

Conştienţi că fiecare depăşire, fiecare realizare în plus peste plan, contribuie la întărirea economică a ţării noastre, contribuie la întărirea lagărului păcii, ei depun toate eforturile descoperind noi metode şi inovaţii pentru a îndeplini înainte de termen sarcinile ce le revin din Planul de Stat.

Planul de Stat

In toate cele patru secţii ale fabricii, filatură, sforărie, frângherie şi ţesătorie planul de stat pe primul semestru a fost depăşit cu 7 la sută iar în cursul lunii Iulie planul a fost depăşit cu 12 la sută, ceeace dovedeşte că atât conducerea fabricii, biroul tehnic şi muncitorii îşi dau tot interesul pentru a produce marfă cât mai bună şi în cantitate cât mai mare.

In fruntea tuturor secţiilor se află secţia frânghierie care a depăşit până în prezent planul cu 16 la sută.

Intrecerilor socialiste li se dă o deosebită atenţie

In avântul lor nestăvilit de a produce cât mai mult şi de bună calitate, muncitorii dela Textila Roşie s'au antrenat în întreceri socialiste.

Pe lângă întrecerile existente pe secţii, s'au organizat în fabrică încă 80 întreceri socialiste, care cuprind 160 muncitori.

Obiectivul principal al întrecerilor este îndeplinirea planului. şi pentru aceasta se dă toată atenţia cuvenită.

Datorită unei bune organizări din partea comisie de întreceri, fiecare muncitor are grafic la maşina lui unde se trece zilnic norma care trebue îndeplinită, cât a realizat peste normă şi cât a câştigat muncitorul în fiecare zi.

„Cu cât vom realiza mai mult peste plan, cu atât vom contribui şi noi mai mult la făurirea unui trai fericit întregului popor muncitor, întărind totodată şi forţele păcii" spune tovarăşa Romitan Teodora muncitoare la secţia filatură, care lucrează în contul celei de a doua jumătăţi a luni Septembrie, în timp ce leagă cu o repeziciune uimitoare firele dela maşină.

Tot la fel cu dânsa gândeşte şi tov. Trofinică Jana decorată cu Ordinul Muncii, care lucrează în contul lunii Octombrie, sau tovarăşa Judele Tinca decorată cu Medalia Muncii care lucrează în contul lunii Septembrie.

Dacă aceste tovarăşe dela filatură au reuşit să depă-

A. RADU

(continuare în pag. 3-a)

APROVIZIONAREA CU LEMNE A ORAŞULUI SE DESFAŞOARA IN BUNE CONDIŢIUNI

Situaţia depozitelor existente. Se vor amenaja noi centre de desfacere

Se apropie toamna. Problema care preocupă în egală măsură atât întreprinderile, instituţiile, şcolile, etc cât şi massele largi de cetăţeni este aceea a aprovizionărilor pentru iarnă.

O latură deosebit de importantă a problemei de aprovizionare este aceia a procurării lemnelor de foc. Asigurarea cantităţilor de combustibil, necesare oraşului nostru constitue o garanţie a faptului că activitatea productivă în întreprinderile şi instituţiile ieşene, nu numai că nu va slăbi în lunile de iarnă dar va permite chiar o intensificare a eforturilor în muncă.

Organizarea aprovizionării cu lemne

Situându-se din ce în ce mai mult pe linia luptei hotărîte pentru lichidarea deficienţelor în muncă, Comitetul Provizoriu al oraşului, prin serviciul de combustibil, a reuşit în anul acesta să organizeze şi să planifice în condiţii mai bune transportul, depozitarea şi vânzarea lemnelor de foc. Numărul centrelor de desfacere a lemnelor a fost mult sporit în anul acesta fapt care face posibilă înlăturarea afluenţelor excesive de cereri. Astfel există în prezent în raza oraşului nostru cinci centre de aprovizionare cu lemne

ION HANGANU

(continuare în pag. 3-a)

Un nou dispensar pentru muncitorii dela R. A. T. A.

Peste câteva zile, va avea loc inaugurarea unui dispensar modern, al muncitorilor dela Atelierele R.A.T.A.

Acest dispensar va fi înzestrat cu aparatura modernă, instrumente şi medicamente puse la dispoziţie prin grija Secţiunii Sănătăţii a Comitetului Provizoriu orăşenesc.

Dispensarul se va deschide pe strada Aurel Vlaicu.

UN SANATORIU-GRĂDINĂ IN R. S. S. MOLDOVENEASCĂ

Valea Verniceni din raionul Chişinău este renumită pentru fructele sale timpurii, Dealurile înalte care o înconjoară sunt acoperite pe o distanţă de mulţi kilometri, de păduri, iar în vale se află mici păduri de nuci, grădini şi vii.

In mijlocul acestei naturi bogate este situat cel mai mare sanatoriu climateric din R. S. S. Moldovenească. Pentru amenajarea şi extinderea acestui sanatoriu au fost alocate mari sume In sezonul curent, sanatoriul a fost extins şi înzestrat cu cel mai modern utilaj medical. In prezent, i se mai construesc încă două aripi.

FILIALA ARLUS-IAŞI IN SPRIJINUL CAMPANIEI DE RECOLTARE ŞI DESMIRIŞTIRI

— Aplicarea metodelor sovietice. Conferinţe expoziţii, filme documentare despre munca din colhozuri

Insuşirea experienţei Uniunii Sovietice în domeniul agricol constitue pentru ţărănimea noastră muncitoare un ajutor preţios în lupta pentru o viaţă mai bună, pentru socializarea agriculturii.

Deaceia, Filiala Arlus Iaşi conştientă de sarcina ce-i revine de-a populariza realizările şi inovaţiile în muncă a oamenilor sovietici, un viu exemplu pentru poporul nostru muncitor, a depus în acest sens în luna trecută o rodnică activitate.

Obiectivele principale, duse la îndeplinire în cadrul campaniei agricole, au fost strâns legate de reuşita acţiunii de strângere şi colectare a recoltei, de desmiriştire şi pregătirea însămânţărilor de toamnă.

Aplicarea metodelor sovietice pe lângă diferitele arii din judeţul nostru a constituit o primă realizare a Filialei Arlus. In acest sens în plasa Târgul Frumos, la ICAR Războieni, s'au folosit după modelul sovietic, două batoze cuplate la un tractor pentru o cât mai bună reuşită a treerişului.

Tot pentru acelaş lucru, elevii cluburilor UTM şi pionierii, au folosit metoda sovietică de-a strânge spicele în urma secerătorului, muncă ce a adus rezultate dintre cele mai bune pe lângă GAS din judeţ.

După exemplul colhoznicilor sovietici s'a popularizat şi aplicat deasemenea desmiriştitul odată cu strângerea recoltei, asigurându-se cu această ocazie o cât mai bună pregătire a pământului pentru însămânţările de toamnă.

In satele Soloneţ, Buznea şi Bălteni, precum şi în celelalte cinci reşedinţe de plasă pentru popularizarea vieţii fericite a colhoznicilor sovietici, s'au ţinut conferinţe pe lângă Căminele culturale cu subiectul „Colectivizarea agriculturii în URSS a adus fericirea ţăranilor muncitori".

Conferinţele au fost urmate de festivaluri artistice şi filme documentare sovietice.

S'au făcut deasemeni lecturi din diferite broşuri ca: „Planurile de strângere a recoltei în colhoz", „Despre desmiriştire", etc, chiar la arii, GAS, GAC. şi SMT, în orele libere ale ţăranilor muncitori.

Acţiunea de popularizare a colhozurilor sovietice s'a făcut şi prin numeroase expoziţii, panouri, fotomontaje multe dintre acestea fiind amenajate pe lângă centrele de colectare din judeţ.

Numai în luna trecută Filiala Arlus a difuzat pe lângă aceste centre şi arii 500 fotografii cu tema „Nici un bob de grâu pierdut, nici un spic rămas pe câmp", 800 de pliculeţ „Predarea cotelor de grâu către Stat, o înaltă datorie patriotică a colhoznicilor sovietici", 800 plicuri „Strângerea recoltei", 20 broşuri „Muncile de vară", ş. a.

Având un ajutor efectiv şi din partea MFA şi MAI, care au pus la dispoziţie conferenţiari şi echipe artistice, Filiala Arlus Iaşi a reuşit în campania de strângere şi colectare a recoltei să aducă un ajutor important în munca de lămurire a ţărănimii muncitoare din judeţul nostru pentru asigurarea reuşitei acestei campanii.

C. ILIE

PROBLEME ŞCOLARE

CLUBURILE UTM ŞI DE PIONIERI, MIJLOC DE EDUCARE A ELEVILOR IN VACANŢA

Un rol important în educarea elevilor îl au în cursul lunilor de vară cluburile UTM şi de pionieri, unde tinerele vlăstare continuă să fie îndrumaţi de către cadrele didactice.

Spre deosebire de activitatea din cursul anului şcolar, în cadrul cluburilor, elevii au un program mult mai variat, organizaţiile de UTM şi cadrele didactice căutând să organizeze şcolarilor ore de educaţie recreativă, ore în care să fie predate cunoştinţe care să le complecteze pe cele căpătate în cursul anului şcolar, din domeniile cele mai interesante ale ştiinţei, din materiile către care au înclinaţie elevii.

La Iaşi, funcţionează în prezent 5 cluburi de pionieri, 3 cluburi UTM şi o tabără de pionieri orăşenească, la Şcoala profesională de fete Nr. 2.

Pentru a putea include un număr cât mai mare de elevi, şi mai ales din cuprinsul întregului oraş, cluburile de pionieri şi UTM au fost deschise pe cartiere şi sectoare. Astfel, cluburile de pionieri funcţionează în cartierul Ilie Pintilie, în Tătăraşi, la Şcoala elementară de fete Nr. 1, la Şcoala pedagogică de fete Nr. 1 şi Şcoala pedagogică de fete Nr. 2, iar cluburile UTM îşi au sediu în următoarele centre: Şcoala elementară de băeţi Nr. 1, Şcoala mixtă Nr. 9 şi Liceul de fete Nr. 1.

Referitor la numărul celor care frecventează aceste cluburi, el a fost foarte numeros în cursul lunii Iulie, dar în luna această, datorită unei slabe activităţi pe alocuri a cadrelor didactice şi a comitetelor de conducere ale cluburilor, numărul elevilor care activează în cadrul acestor unităţi este în descreştere.

Această lipsă se datoreşte atât faptului că organizaţiile UTM nu se interesează îndeajuns de munca dusă de cluburi, cât şi din cauză că Secţiunea de Invăţământ a oraşului nu a fost just informată, de către directorii şcolilor, asupra activităţii cadrelor didactice care funcţionează la şcolile respective.

Astfel, între profesorii şi învăţătorii delegaţi să activeze în cadrul cluburilor de pionieri şi UTM în luna

Tr. ŢANEA

(continuare în pag. 3-a)

„Diplomaţii" titoişti — agenţi ai departamentului de Stat al Statelor Unite

de V. KIRSANOV

In ultimul timp, diplomaţii titoişti îşi desvălue adevărata lor faţă de spioni şi diversionişti ba în una, ba în alta dintre ţările de democraţie populară. Intotdeauna, împreună cu ei se descoperă şi activitatea criminală a „diplomaţilor totali" americani.

Aşa precum au arătat procesele spionilor şi diversioniştilor Belgradului prinşi cu mâţa'n sac, activitatea diplomaţiei titoiste consta şi constă în aceea că, în conformitate cu instrucţiunile stăpânilor săi, urmăreşte să submineze regimurile ţărilor de democraţie populară.

Acum s'a stabilit pe baza documentelor că toate aşa zisele misiuni diplomatice ale clicii lui Tito în ţările de democraţie populară sunt transformate în centre de spionaj şi că întregul aparat al acestei misiuni lucrează conform însărcinărilor primite din partea aţâţătorilor la război americani. Iar ministerul titoist al afacerilor externe care se află în frunea acestor misiuni, nu este decât un aparat auxiliar al Departamentului de Stat al Statelor Unite.

De faptul acestă ne putem convinge uşor dacă vom privi cu atenţie în mâinile cui se găseşte la Belgrad „aparatul diplomatic" central al clicii lui Tito. In fruntea acestui aparat se găseşte Kardelj, specialist în provocări de proporţii internaţionale. Faptul că el este de mult legat de spionajul american este confirmat de următoarea întâmplare. Incă spre sfârşitul anului 1949, fiind la Sofia, Kardelj s'a întâlnit cu trădătorul Traicio Costov şi l-a ajutat ca prin intermediul lui Tito să-şi stabilească legăturile criminale cu diplomaţii americani.

Mâna dreaptă a lui Kardelj este fostul agent al spionajului lui Mussolini, Ioje Vilfan. Până nu de mult acesta era reprezentantul titoiştilor în O.N.U. în anii războiului, Vilfan se afla în oraşul Niş (Serbia) în slujba aparatului hitlerist; el colabora în mod strâns cu Gestapoul, predând în mâinile călăilor pe patrioţii iugoslavi.

Un loc important, ca mijlocitor între Belgrad şi Washington aparţine lui Sava Casanovici. Până nu de mult el a fost ambasador titoist în America. Acest bătrân politician al Iugoslaviei monarhiste a stat în tot timpul războiului, împreună cu familia regală la Londra; ca agent al cercurilor din City şi Wall-Street el a ajutat spionajul englez şi american să alcătuiască planurile pentru acapararea Balcanilor.

„Ministrul fără portofoliu, Sava Casanovici — scria de curând un ziar francez reacţionar — este un reprezentant direct al lui Truman şi Churchill la Belgrad".

Departamentul de Stat al Statelor Unite preţueşte mult pe aceştia şi pe mulţi alţi agenţi ai bandei lui Tito-Rancovici. Ceeace este lesne de înţeles: pentru diplomaţia americană, care

(continuare în pag. 3-a)

Sportul sovietic — sportul cel mai înaintat din lume

SPRE NOI VICTORII

Soarta mea nu este decât o părticică din soarta sutelor mele Estonii Sovietice. Intocmai cum într'o picătură de apă se oglindește lumea întreagă, drumul vieții mele este o cărăruie în mărețul drum pe care pășește Estonia mea Sovietică.

Pentru tot ce am dobândit până acum dela viață îi sunt recunoscător Partidului Bolșevic. Partidul și Puterea Sovietică mi-au dat mie, unui simplu muncitor, posibilitatea de a învăța la universitate. Grija Partidului, a Statului Sovietic, ca sportul și cultura fizică să fie la îndemâna fiecărui tânăr sovietic, m'a apropiat de sport, mi-a dat posibilitatea să cresc și să mă perfecționez.

Doresc din toată inima succes tineretului în năzuința lui spre o măiestrie înaltă. Sunt gata să felicit cu căldură pe eventualul meu „rival" cu prilejul obținerii unui record mai bun ca al meu, numai ca acest record să ne aparțină nouă, sportivilor sovietici. Legea junglei din sportul burghez glăsuește astfel: recordul tău, folosește-l și, urcând spre piscul muntelui, nu arunca altuia frânghia, nu-l lăsa să împartă cu tine gloria învingătorului.

Noi trăim altfel. Intrecându-ne și ajutându-ne unul altuia, reușim să facem ca gloria sportivă a marii noastre Patrii Socialiste să strălucească mândră în lumea întreagă.

Sunt bucuros din tot sufletul să împărtășesc oricând cu tovarășii mai tineri tot ce am: experiența, cunoștințele, priceperea.

HEINO LIPP
campion al U.R.S.S. la decaton și aruncare cu greutatea

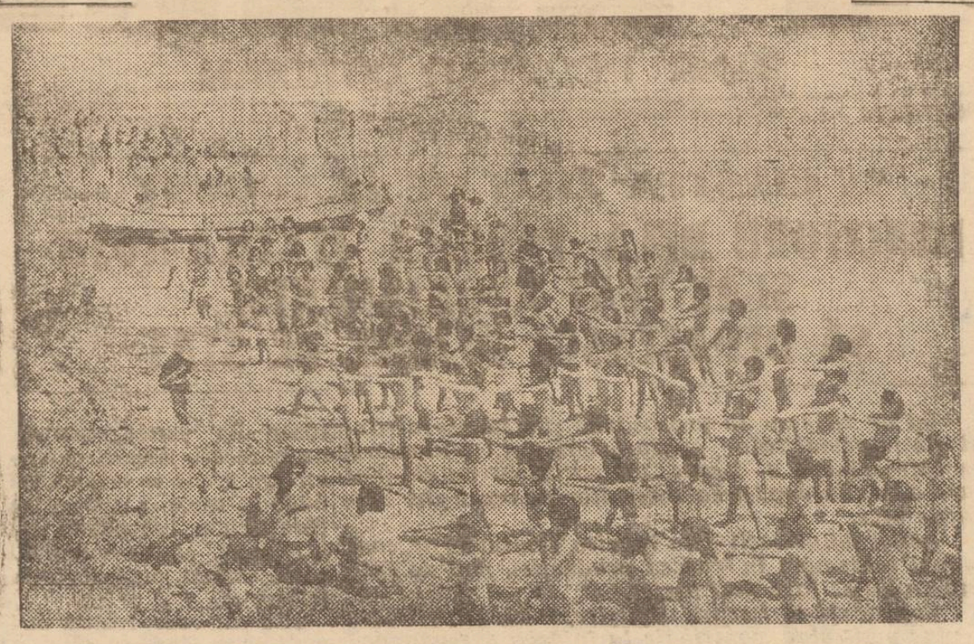

Pe malul mării, copiii sovietici, în vacanță, își încep programul din colonie prin câteva exerciții de gimnastică.

„In țara noastră de muncitori sunt necesare armate de milioane de oameni tari din punct de vedere fizic, de oameni plini de voință, curaj, energie, perseverență. Al lor este viitorul, și cu mâinile lor va fi smuls dreptul de construire a noilor baze ale societății omenești".

(V. I. LENIN)

La Moscova se construește un nou „Palat al sporturilor"

La Moscova se clădește pentru muncitorii din construcții, un nou Palat al sporturilor.

Acesta va avea și o sală de spectacole cu o capacitate de 2000 locuri, precum și o arenă sportivă; el va fi înzestrat cu terenuri acoperite pentru tenis.

Pentru acest splendid Palat al sporturilor, s'au alocat 13 milioane ruble.

Un articol din Comsomolscaia Pravda dedicat succeselor atleților din țările de democrație populară

MOSCOVA (Agerpres). — Ziarul „Comsomolscaia Pravda" a publicat recent un articol dedicat succeselor atleților din țările de democrație populară.

Articolul accentuiază că în anii dinainte de război, în aceste țări sportul era accesibil numai reprezentanților burgheziei. Acum sportul la pe zi ce trece un caracter de massă, fiind practicat de sute de mii de oameni ai muncii.

Competițiile atletice de massă ajută la descoperirea elementelor talentate, atrăgând tineretul în practicarea regulată a sportului. De osebit de mult a crescut numărul sportivilor la sate, unde înainte despre sport exista o părere foarte confuză.

Ca o consecință a desvoltării sportului de masse, a crescut brusc numărul recordurilor sportivilor și sportivelor țările de democrație populară. In ultimii ani au fost ameliorate aproape toate recordurile naționale, sportivilor maghiari, cehoslovaci și români aparținându-le în prezent o serie de excelente performanțe.

Sportivii din Uniunea Sovietică, subliniază mai departe articolul, acordă un mare ajutor sportivilor din țările de democrație populară. Prin întâlniri amicale antrenamente comune, sportivii din Republicile prietene își însușesc metodele sovietice avansate de antrenament și tehnică sportivă sovietică, succesele științei sovietice cu privire la educația fizică fiind un bun al lor.

Pe fiecare an programele competițiilor de atletism din țările de democrație populară devin mai variate și mai interesante, crossurile de massă alternând cu campionatele republicane și cu întâlnirile internaționale.

Intâlnirile dintre sportivii din țările de democrație populară sunt minunate schimburi de experiență și ajutor reciproc.

Cine sunt astăzi cei mai tari boxeuri sovietici

Marile victorii dela Jocurile Mondiale Universitare au arătat că Uniunea Sovietică deține supremația în boxul mondial.

La categoria muscă, *Bulacov*, este campion unional și mondial universitar. Excelente calități de luptător a arătat *L. Segalovici*, care deși a pierdut prin k.o. în fața lui Bulacov, a reușit a doua zi să-l învingă pe Soldatencov și să ocupe locul doi.

Campionul Leningradului *Kotomin* a ocupat locul patru. Este un tânăr cu mari posibilități.

In limita categoriei cocos, primul se află campionul unional și mondial *Hanucașveli*. Maestrul emerit al sportului Avdeev, de multe ori campion al țării, a pierdut anul acesta la Hanucașveli.

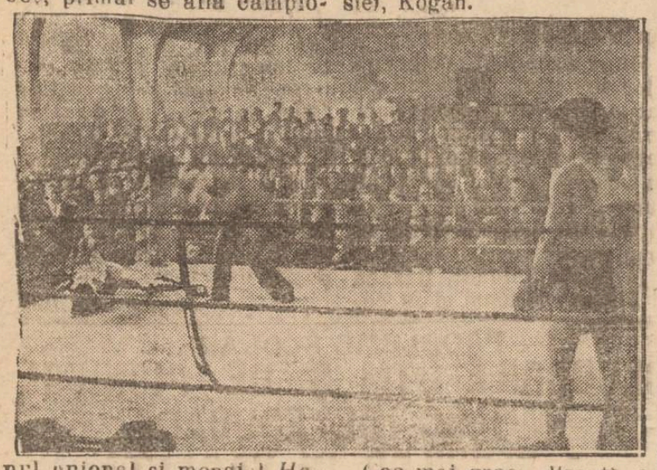

La categoria pană, *Kneazev* a devenit campion după grele dispute. Grohovski, Vartanov, Filatov și Artakisian sunt foarte apropiați de valoarea sa.

Se mai remarcă la această categorie Bulanov și Gorgașlidze precum și tânărul Clusov.

Cel mai bun printre „ușori" s'a arătat și anul acesta maestrul emerit al sportului *A. Greiner*. Campionul Jocurilor Mondiale Universitare A. Mulin, participă primul an în grupa seniorilor.

La Kaunas, el a reușit să învingă pe campionul Leningradului, maestrul emerit al Sportului, Orlov și să ocupe locul doi.

Campionul de nelnvins al categoriei semi mijlocii este maestrul emerit al sportului S. *Scerbacov*. Un excelent tactic s'a arătat A. Surcov, campionul mondial universitar. Victoria sa de la Budapesta a fost victoria tinerei generații de boxeuri.

La categoria mijlocie a învins campionul Bielorusiei, Kogan.

Cea mai grea dispută a avut-o cu Si cevici. Campionul de anul trecut, Karistei a ocupat locul trei.

Primul semi greu, campion unional și mondial este G. Stepanovici. Adversarul său din finală, L. Turla, este un excelent luptător.

In categoria grea, domină maestrul emerit al sportului *Korolev*. Il amenință serios, campionul Jocurilor Mondiale A. Șotikas, și alături de acesta N. Perov.

Aceștia sunt câțiva din cei mai buni boxeuri ai Uniunii Sovietice.

Cum am reușit să sar peste 4 metri

de atletul sovietic
DUBININ

„In ori și ce sport, antrenamentul corect este secretul performanței. Efectul cel mai bun se obține studiind descompus mișcările.

Am să aduc exemple chiar din experiența mea. Am început să sar cu prăjina în anul 1938. Antrenorul meu, Umetbaev m'a sfătuit să studiez săritura, descompunând-o în mișcări simple, pe care apoi să le perfecționez. Peste doi ani, reușesc să trec de trei metri.

Din 1945, mă antrenez singur, studiind însă numai săritura în totalitatea mișcărilor sale. Din această cauză, am introdus în săritura inițială foarte multe mișcări inutile. Rezultatele au fost mult mai slabe. In 1946 și 1947, treceam încă 4 metri, iar în 1948 ajung am doar la 3,90 m.

După campionatul URSS din anul trecut observând greșita mea pregătire am hotărît să trec la vechea metodă de antrenament. Am început din nou să studiez săritura descompusă: alergarea cu prăjina, înfingerea prăjinei în cutie, detenta, pendularea pe prăjină, ridicarea picioarelor, trecerea peste stachetă.

Antrenamentul acesta l-am făcut împreună cu o serie de tineri atleți și pentru a ne coordona munca, am stabilit de comun acord următorul program:

a) Alergarea cu prăjina.

Alergări fără prăjină mai întâi. Mâinile să se găsească în poziția în care se află când țin prăjina.

Alergări cu prăjina pe distanțe de 30—40 metri.

b) Infingerea corectă a prăjinii:

Infingerea prăjinii în cutie, venind cu o viteză redusă dela doi, trei pași.

Infigerea prăjinii în nisip

venind cu o viteză mai mare.

c) *Detenta.*

Se vor face sărituri în lungime cu avânt mic. Dublu și triplu salt. Sărituri în înălțime cu avânt mai mare;

d) *Antrenamentul pendulării în aer.*

Cu un avânt de 10—12 m. înfigem prăjina în nisip, și apoi sus, ținându-ne numai cu mâna dreaptă facem o serie de pendulări. Gimnastică la bară, dar ținându-ne numai cu o singură mână.

e) *Ridicarea picioarelor.*

La bară, stând atârnați, facem mișcări pentru ridicarea corectă a picioarelor. Intinderea și îndreptarea brusc în sus. Același exercițiu îl facem pe frânghie:

f) *Trecerea peste stachetă.*

Se pune prăjina aplecată de un zid sau copac, fixată la capătul de jos. Lateral se va pune stacheta la o anumită înălțime. Antrenamentul îl facem apucându-ne cu mâinile de prăjină și cu o ușoară detentă se execută trecerea peste stachetă.

Acest sistem de antrenament a fost experimentat în practică și a dat rezultate bune. Numai după ce am făcut bine fiecare mișcare, am trecut la sărituri cu avânt mijlociu sau mare. Am urmărit cu atenție toate greșelile, pe care le făceam eu sau tovarășii mei, și numai după ce le corectam, mergeam mai departe.

Această metodă de antrenament nu este nouă. Ea a fost întrebuințată cu succes de maeștrii sportului, Ozolin și Deacicov, rezultatele — deal fel cunoscute de noi toți — au confirmat excepționalele foloase ale unui astfel de antrenament".

Știri sportive din U.R.S.S.

MOSCOVA Tass transmite:

Zilele acestea a început disputarea campionatului de șah al orașului Moscova, competiție la care participă numeroși maeștri sovietici, printre care și Iurii Averbach, campionul Moscovei, Khan, Cistiacov, Rovinskii, Osmolovski și alții.

Campionatele unionale de șah pe echipe rezervate juniorilor vor începe la 9 August și se vor bucura de participarea a 106 tineri șahiști reprezentând cele 16 republici unionale.

☆

ROSTOV PE DON (Agerpres) Tass transmite:

Pe hipodromul din localitate se desfășoară în prezent probele de încercare a cailor de călărie din herghelille Caucazului de Nord, la care participă aproape 400 cai de rasă Donscoi, Budionâi și altele.

In cadrul disputării traditionalei cupe „Bolșevic Rostovskie" su fost stabilite mai multe recorduri unionale.

Astfel, la probele trei ani-lor, jumătate montă, iapa „Parandja" dela herghelia Budionâi a stabilit un nou record parcurgând distanța de 2400 m. în 2'34", iar iapa „Tubo" dela herghelia Essentuc, a rectificat cu jumătate secundă, recordul unional precedent acoperind distanța de 1600 m. în timpul de 1'59".

Cu ocazia „Zilei Unionale a Sportivului", în toate orașele și satele Uniunii Sovietice au avut loc mari serbări populare. Astfel în parcul central de cultură și odihnă „Maxim Gorki", cunoscuți maeștri ai sportului, au vorbit vizitatorilor despre realizările atleților sovietici și despre grija Partidului Bolșevic și Statului Sovietic pentru o și mai largă dezvoltare a mișcării sportive de masse.

In clișeu: o demonstrație de gimnastică.

In colhozul S. M. Kirov

de V. PUȘKIN

Regiunea Viniț este astăzi printre primele regiuni în care s'a desvoltat enorm cultura fizică și sportul. Un rol important în chestiunea aceasta l-au avut organizațiile de partid și comsomol din regiune, care au sprijinit și au condus zilnic mișcarea de educație fizică.

Rezoluția CC al PC (b) a ridicat și mai mult nivelul numai în domeniul culturii fizice și sportului în orașele și colhozurile regiunei Viniț. Problemele puse de către partid au devenit programul de luptă al comuniștilor, comsomoliștilor, și al activului de cultură fizică din regiune. In foată regiunea a început și mai energică munca de construire a stadioanelor și terenurilor sportive în colhozuri, în întreprinderi, școli și instituții superioare; de pregătire a cadrelor de instructori și arbitrii, de înființare a unei baze proprii de material și inventar sportiv.

Eu am putut să vizitez unul din nenumăratele colective din regiunea Viniț, colectivul colhozului S.M. Kirov.

...Cerul era albastru și limpede. Casele strălucitoare de albeață ale colhoznicilor, se întrezăreau printre livezile cu pomi.

Eu mergeam împreună cu președintele colectivului de educație fizică a colhozului S. M. Kirov, Eliazar Korotkii, pe strada colhozului, ce părea fără sfârșit.

— Uite acolo, după sat,—este viitorul nostru stadion a spus Korotkii, —direcția colhozului ne-a dat 3 1 | 2 ha. de pământ. stadionul nostru va avea tribune, pistă de alergări. Intr'un cuvânt — tot ce trebuie!

— Și când va fi gata? —am întrebat eu, văzând, deocamdată, în mijlocul terenului nivelat doar două porți de football.

—Curând, — a zâmbit Korotkii,—cred că într'o săptămână vom termina. Vă mirați? N'aveți de ce. In colectivul nostru de cultură fizică sunt opt sute cincizeci de oameni, iar colhozul ne-a promis să ne dea o brigadă de constructori... Am spus o săptămână? Cred că e prea mult. In patru zile terminăm!

Tot vorbind nici nu ne-am dat seama când ne-am apropiat de clubul colhozului zugrăvit proaspăt. In foyer se auzea limpede glasul speakerului care citea ultimele știri privitoare la mersul întreceri'or socialiste din colhozurile regiunei Viniț. Deasupra unei uși era o placardă: „Bibliotecă". Ușa era puțin întredeschisă și se vedea cum o femeie mai în vârstă într'un halat albastru, punea cărți în rafturile din perete.

Noi am intrat în sala de gimnastică. Enormă, cu plafonul boltit, era plină de lumină.

Sala era minunat amenajată. Paralele, bârne, inele, peretele din gimnastică, totul era nou.

Intr'un colț erau niște șei pentru cai.

— Acestea sunt numai pentru câtva timp aci, a spus Korotkii, arătând șeile, — încă nu e gata încăperea pentru călăreții noștri.

In sală a intrat un om de statură mijlocie, bine făcut. El e președintele sovietului sătesc local Ivan Cuzmici Kostenko. Președintele a povestit că toate aparatele de gimnastică sunt datorite de către studenții institutului pedagogic din Viniț.

— Ei au venit la noi în vizită. Toată populația satului a venit aici seara să-i vadă. Studenții au făcut câteva exerciții sportive și ne-au ajutat să organizăm viața noastră sportivă. Mai trebuie să spunem cât de recunoscători sunt tinerii noștri pentru acest ajutor tovărășesc?

In sală au început să-și facă apariția sportivii colhozului în costume de sport. Președintele Sovietului sătesc, Ivan Kuzmici a spus că pleacă să se schimbe.

— Și el face antrenament?—am întrebat pe Korotkii.

— Da,—mi-a răspuns el. In secția noastră de gimnastică sunt aproape treizeci de oameni. Lucrăm acum pentru complexul G.T.O. Noi ne-am luat angajamentul să pregătim pentru 1 Mai, nu mai puțin de 100 de purtători de insignă G. T. O. I. cat.

— Și vă veți ține de cuvânt?

— Ne vom ține!

A început antrenamentul...

Și putem să nu ne temem că într'un timp atât de scurt, sportivii colhozului vor construi, acolo, după sat, în mijlocul verdeturilor, un stadion mare și frumos.

DIN ACTIVITATEA COMITETULUI PROVIZORIU ORĂȘENESC

88 vagoane piatră pentru șantierul Tutora

Pe șoseaua Tutora lucrările sunt în toi.

Echipe speciale de muncitori lucrează de zor pentru îndeplinirea Planului de lucrări edilitare.

Pentru a se accelera ritmul lucrărilor, Comitetul Provizoriu orășenesc a luat toate măsurile în vederea unei bune aprovizionări a șantierului, cu materialele necesare. Până astăzi au sosit pe șantier 88 vagoane piatră.

Un aparat Röntgen pentru policlinica școlară

Ei a sosit în localitate pentru Secțiunea Sanitară a Comitetului Provizoriu orășenesc un aparat Röntgen care va fi repartizat policlinicii școlare.

Sau luat măsuri pentru ca instalarea aparatului să se facă fără întârziere în fostul local al Circumscripției Financiare din spatele cinematografului Maxim Gorchi, în care funcționează policlinica.

O economie de 8000 lei

La moara Tutora s'a instalat de curând o mașină de rifluit (ascuțit) valțurile de moară.

In timpul liber mecanicii dela moara Tutora au rifluit două valțuri realizând o economie de 8000 lei.

Cu această mașină se vor ascuți valțurile tuturor morilor Comitetului Provizoriu orășenesc.

Alți copii din Iași pleacă în colonii de vară

Secțiunea Muncă și Prevederi Sociale a întocmit tabelele de copii recrutați din plasament familial și asistență deschisă care vor pleca în coloniile de vară ale Ministerului Muncii și Prevederilor Sociale.

Joi 10 August vor pleca la Fundul Moldovei, 166 copii.

La Dârțău Ciuc, 75 copii.

La Costinești Constanța 25 copii.

Până acum au plecat în colonii de vară sute și sute de copii ai oamenilor muncii din Iași. Posibilitatea acordată copiilor de a se recreea în timpul vacanței, oglindește grija deosebită pe care o are Partidul și Guvernul față de tinerele vlăstare ale Patriei.

Distribuirea zahărului gospodăriilor de consum

In vederea distribuirii rațiilor de zahăr pe luna August, pentru gospodăriile de consum (cantine, creșe, cămine) toți responsabilii se vor prezenta la Secțiunea Comercială cu formularul tip D. completat, pentru a ridica bonurile colective.

Aprovizionarea cu lemne a orașului se desfășoară în bune condițiuni

(Urmare din pag. 1-a)

față de două câte au existat în anul trecut.

In cadrul unităților de producție mari, cum ar fi de exemplu C. F. R-ul și ETACS-ul, s'au amenajat centre speciale pentru aprovizionarea salariaților din cadrul instituțiilor respective. Este o măsură binevenită care a dus la descongestionarea celorlalte trei centre situate în Păcurari (lângă Fabrica CAM), în gara locală, (aproape de magazia de mărfuri) și în apropierea Stației Nicolina.

Cantitățile existente în depozite

Așa cum arătam și la început datorită seriozității cu care a privit Comitetul Provizoriu orășenesc problema aprovizionării cu lemne s'a reușit o bună organizare și planificare a transportării lemnelor atât din satele și comunele Județului nostru (cu sprijinul direct și masiv al Gospodăriei Agricole Silvice Județene) cât și din alte regiuni, ale Moldovei (Roman, Vaslui etc.) care au furnizat lemne de bună calitate și la un preț accesibil.

Actualmente există în centrele de desfacere cantitatea de 2000 vagoane. In foarte scurt timp vor mai fi aduse pentru aprovizionarea orașului nostru încă aproximativ 7000 vagoane.

Situația la depozite

Depozitul din Păcurari (situat în apropierea Fabricei CAM) este cel mai mare și dispune de o importantă cantitate de lemne.

Lemnele existente în acest depozit sunt bune, iar repartizarea lor se face solicitanților pe baza unei proporții, în așa fel încât să nu se ajungă în situația ca cineva să ia numai esență tare sau numai lemne—esență moale. Proporția este justă și menită de a nu produce nemulțumiri în rândurile maselor de solicitatori.

Un fapt care iese în evidență aici, și apoi peste tot la celelalte depozite este acela că cetățenii nu se grăbesc să-și ridice cotele de lemne la care au dreptul. Aceasta credem, se explică fie datorită faptului că există cantități suficiente de lemne în depozite și deci nu există teama de a rămâne neaprovizionați pentru iarnă, fie datorită unei delăsări din partea cetățenilor, delăsare care se va răsfrânge însă asupra lor. Căci într'adevăr, cea mai mare parte a cetățenilor nu folosesc acest timp pentru a se aproviziona și lasă efectuarea operațiunii de aprovizionarea cu lemne pentru mai târziu „că doar vine frigul încă". Dar delăsarea aceasta poate duce mai târziu la sporirea considerabilă a afluenței de cereri și deci la îngreunarea propriei lor situații. Dacă mai adăogăm că timpul eventual nefavorabil de toamnă poate contribui la crearea unei situații dificile în aprovizionarea cu lemne atunci este limpede că cetățenii trebue să folosească luna aceasta pentru a-și ridica lemnele cuvenite pe cartele.

Crearea unor noi depozite

In fine tot pentru facilitarea operațiunii de aprovizionare cu lemne a cetățenilor, Comitetul Provizoriu orășenesc a luat inițiativa de a mai deschide alte 4—5 depozite mai mici în cartierele periferice („Ilie Pintilie", „Dr. C. I. Parhon", Tătărași, Păcurari). Locurile au fost fixate, urmând ca în scurt timp să fie executate unele lucrări de amenajare astfel ca între 1—10 Septembrie ele să-și poată începe activitatea.

In general măsurile luate demonstrează preocuparea permanentă pe care o manifestă, organele puterii de Stat, pentru îmbunătățirea continuă a condițiilor de viață ale oamenilor muncii care depunând eforturi serioase în producție, grăbesc făurirea Socialismului în țara noastră.

Anunț

Din cauza furtunei din ziua de Vineri 4 Aug. 1950 prin stricarea vitrinelor sau distrus sau pierdut 18 lozuri, Loteria Populară cu tragerea 11 Aug. 1950 cu No. 08839, 08836, 08837, 08838, 21361 383, 42276, 42284, 42806, 64132, 77211-213, 82033, 9573 99237, 99245.

Le declarăm nule în mâna oricui s'ar afla.

Loteria de Stat
Sucursala Iași

Muncitorii dela fabrica Textila-Roșie și-au luat angajamentul să depășească Planul de Stat

(Urmare din pag. 1-a)

șească normele și să lucreze în contul lunilor viitoare, nici celelalte secții nu s'au lăsat mai pre jos.

Astfel la secția sforărie tovarășele Teodoru Elena și Ariton Lucia lucrează în contul lunii Septembrie, la Țesătorie tovarășul Baltă Neculai decorat cu Medalia Muncii, Albu Ana și Gheorghiu Elena lucrează tot în contul lunii Septembrie.

Toate aceste realizări ale muncitorilor dela Fabrica Textila-Roșie sunt strâns legate de uriașa luptă pentru pace, luptă în care sunt antrenați milioane de oameni ai muncii de pe întreg cuprinsul globului.

*

Dacă la secția frânghierie lucrul merge bine planul fiind depășit cu 16 la sută, o lipsă importantă se simte la filatură, unde atât din cauza materialului, cât și din cauza cadrelor noi angajate care nu sunt încă obișnuite cu această muncă, se duce o luptă aprigă pentru a se putea depăși planul.

Lipsuri

O lipsă importantă a Comitetului de fabrică este, că nu s'au popularizat în mod suficient întrecerile socialiste nereușind să se antreneze un număr mai mare de muncitori în întrecere.

In prezent atât direcțiunea fabricii cât și comitetul de întreprindere sunt preocupați în mod serios de lichidarea acestor lipsuri.

In cadrul unei ședințe de producție care a avut loc zilele trecute, muncitorii și tehnicienii și-au luat angajamentul, ca până la 23 August să îndeplinească planul pe această lună la toate sectoiile.

Datorită unei munci susținute și de data aceasta aniversarea eliberării țării noastre de către glorioasa Armată Sovietică, va găsi pe muncitorii dela Textila-Roșie, cu angajamentele îndeplinite.

Cluburile UTM și de pionieri mijloc de educare a elevilor în vacanță

(Urmare din pag. 1-a)

August, au fost trecuți și dintre cei care au fost antrenați în alte munci — cursuri ICD, etc — datorită faptului că în tabelele înaintate de către direcția școlilor Secțiunii de Invățământ nu s'a specificat că ei au de efectuat o altă muncă.

Lipsa comitetelor de conducere ale cluburilor constă în aceea că abia la 8 August, deci după o săptămână de inactivitate a cluburilor, au găsit de cuviință să anunțe Secțiunea de Invățământ de neprezentarea profesorilor repartizați.

Din această cauză, au activat mai slab cluburile de pionieri Nr. 1 și Nr. 5 și clubul UTM Nr. 2.

Este absolut necesar ca Secțiunea de Invățământ să ia imediat măsuri pentruca aceste cluburi să nu ducă lipsă de cadrele pedagogice necesare unei rodnice activități, mai ales că în această perioadă, până la 20 August, trebue să funcționeze în bune condiții și cercurile de meditații cu elevii corigenți.

Cluburile UTM și de pionieri trebue să fie tot timpul sub supravegherea organizațiilor UTM și a Secțiunii de Invățământ, pentru a fi just îndrumate, întrucât ele sunt un minunat mijloc de educare a elevilor în timpul vacanței.

Pe lângă activitatea științifică — St. Naturii, Geografie, Fizică, etc. — în cadrul cluburilor UTM și de pionieri se desfășoară și o intensă muncă culturală și artistică, citindu-se lucrări traduse din literatura sovietică de către colectivul Filialei ARLUS-Iași și dându-se programe artistice în cadrul manifestațiilor dela căminele culturale (cum este cazul cu echipele artistice ale cluburilor de pionieri din cartierele Ilie Pintilie și Tătărași) sau în cadrul alegerilor delegaților la Conferința Județeană a Comitetelor de luptă pentru pace, cum este cazul cu echipa artistică a clubului de pionieri Nr. 2.

Meritoasă este deasemeni și acțiunea desfășurată de pionierii și utemiștii din aceste cluburi în cadrul campaniei de strângere a recoltei, când la sfârșitul lunii Iulie s'a mers la culegerea spicelor în plășile Podul Iloaiei și Târgu-Frumos.

PIERDUT titlu de pensie cu Nr. 13.177 | 942 și copie de p. verbal de clasare pe numele Pântea I. Vasile com. Bosia jud. Iași.

Le declar nule.

PIERDUT Buletin Biroul Populației Iași pe numele Maria Constantinescu str. Ilie Pintilie 6.

Il declar nul.

PIERDUT două bilete de boi proprietatea Lozbă Grigore Dumitru din com Grajduri Jud. Iași.

Le declar nul.

Anunț

In cadrul Direcției IV-a Regionale RATA-Iași.

Se deschide o școală profesională cu durata de 3 ani anul I cu 40 elevi.

Inscrierea se face pe baza unei cereri însoțită de următoarele acte:

1. Extras de naștere
2. Certificat de studii (cel puțin 4 clase elementare)
3. Adeverință eliberată de Comitetul Provizoriu din care să se constate starea materială a părinților—profesiunea lor.
4. Adeverință din partea instituției sau întreprinderii unde lucrează părinții, din care să se constate salariile respective.

Vârsta candidaților minimă 14 ani și maximă 16 ani.

Examenul de admitere se va face de Comisia Examinativă a școalei Profesionale respective la nivelul celor 4 clase elementare și va consta din:

a) Probe scrise la limba română și matematică.

b) Probe orale la limba română, matematică, istorie și geografia RPR.

Inscrierile se fac până la 25 August 1950.

Informații se dau la Pregătirea Cadrelor din Direcția IV-a Regională RATA str. Cuza Vodo Nr. 2 Iași.

Direcțiunea

ANUNȚ

Ministerul Sănătății urmează să deschidă în orașul Iași o școală de surori medicale (infirmiere) cu o durată de 10 luni.

Condițiuni de admitere: Vârsta între 18—30 ani.

Școlaritate de bază 4—7 clase elementare.

Candidatele vor depune la Secțiunea Sănătății a orașului Iași, unde se fac înscrierile, următoarele acte:

Cerere de înscriere, Autobiografia, Actul de naștere, Actul de școlaritate, Actul de cetățenie, Actul de stare materială, Cazierul judiciar.

După depunerea actelor se va face vizita medicală și examenul de admitere la Limba română, oral și scris și Constituția R.P.R. oral în ziua de 25 August 1950.

Elevelor reușite la examen li se asigură locuință și li se va plăti 2.500 lei lunar. Masa o pot lua în cadrul spitalului dar va fi achitată de eleve. In timpul școlii elevele nu vor plăti nici o taxă. La terminarea cursurilor vor merge acolo unde vor fi repartizate de Ministerul Sănătății. In caz de refuz vor achita Ministerului sumele cheltuite cu întreținerea și școlaritatea elevei.

Șeful Secțiunei Sănătății
Dr. H. AIZICOVIC

Comunicat

Se atrage atenția Cooperativelor, întreprinderilor de Stat și persoanelor particulare că se interzice deschiderea oricărui local, indiferent de destinație (de consum, atelier, etc.) fără autorizația prealabilă a Secțiunii Sănătății.

Localurile care se vor deschide fără autorizație vor fi închise imediat de către organele sanitare.

Localurile care actualmente funcționează fără autorizație sanitară vor cere în termen de 3 zile cuvenita autorizație — conformându-se tuturor legilor Sanitare—în caz contrar vor fi închise.

Secțiunea Sănătății din Comitetul Provizoriu al Comunelor Urbane Iași

Cinematografia Sovietică în slujba Păcii

CINEMA „TIMPURI NOUI"

Prezintă de Luni 7 August 1959

Un variat program compus din:

Instinctul animalelor

Știința și Tehnica

Belinski

A 30-a Aniversare a Armatei Roșii

Sportul Sovietic

Complectare Jurnal Sovromfilm și Romfilm

Intrarea generală Lei 15

Abonați-vă la „Opinia"

„Diplomații" titoiști — agenți ai departamentului de Stat al Statelor Unite

(Urmare din pag. 1-a)

lucrează astăzi cu intensitate la crearea coloanei a cincea de proporții mondiale, la realizarea planurilor agresive ale atâtătorilor la război, orice aventurier reprezintă o achiziție chiar dacă el a suferit de nenumărate ori eșecuri. Și în cazul de față, agentura titoistă, coruptă și imorală, reprezintă o comoară pentru departamentul de stat al Statelor Unite.

Donalld Head, (fost până a inceputul acestui an ambasador al Statelor Unite la Sofia și care a părăsit Bulgaria în condițiuni extrem de scandaloase) a fost numit primul reprezentant diplomatic pe lângă guvernul marionetă al lui Bao Dai din Vietnam, Laos și Cambodge. Fiind la Sofia, el recruta trădători, alcătuia personal instructaje pentru spioni, dându le leve și dolari, falsifica documente, procura fiole cu otravă și când unul din agenții săi a dat greș, l-a ascuns în podul casei sale. Head folosea imunitatea sa diplomatică drept un paravan pentru murdara sa activitate de subminare a țării pe lângă care a fost acreditat.

In vecinătatea lui Head, în India, și-a instalat sediul vechiul lui partener, „diplomatul" titoist Iosp Djerdje, ambasador al Iugoslaviei, care din aceleași motive ca și Head a trebuit să părăsească Bulgaria.

Aflându-se la Sofia, în calitate de trimis al clicii dela Belgrad, Djerdje era atât de strâns legat de Head încât, după cum spunea unul din diplomații-spioni titoiști „adesea era greu să stabilești unde se termină spionajul american și unde începe cel iugoslav". Indeplinind cu zel indicațiile lui Head, Djerdje a transformat misiunea diplomatică jugoslavă din Sofia într'o filială a spionajului iugoslav și american, într'un cuib al afaceriștilor obscuri cărora li se încredințau cele mai variate misiuni de spionaj și diversiune, printre care și pregătirea răsturnării guvernului Republicii Populare Bulgaria.

Vechi agent al spionajului american, Djerdje a fost demascat nu numai în Bulgaria, ci și în Albania, unde acum un an se găsea în fruntea misiunii „diplomatice" iugoslave. Centrul terorist în frunte cu trădătorul Coci Dzodze, centru creat în țară prin participarea nemijlocită a lui Djerdje, a elaborat un plan de rupere a Albaniei de lanțul țărilor de democrație populară și pregătea răsturnarea guvernului condus de Enver Hodja.

Apariția vechiului spion american Djerdje la Delhi, din nou în calitate de „diplomat" și în vecinătatea lui Head, nu este nicidecum întâmplătoare.

Este indeobște cunoscut că la sfârșitul anului trecut, între Departamentul de Stat al Statelor Unite și filiala sa dela Belgrad, Ministerul afacerilor externe titoist, s'a ajuns la o înțelegere cu privire la folosirea agenturii titoiste demascate în țările din Europa răsăriteană, în țările din Asia și Orientul Indepărtat.

Din însărcinarea departamentului de Stat, la Belgrad s'a elaborat un plan special care prevede trimiterea agenturii de spionaj și diversiune a clicii Iugoslave, în India, Vietnam, Malaya, Indonezia, Japonia și alte țări. Centrul întregii activități americano-iugoslave în Orientul Indepărtat și în Asia, trebue să devină ambasada iugoslavă din Delhi.

Pentru a conduce, conform indicațiilor Washingtonului munca de subminare împotriva partidelor comuniste și a mișcării de eliberare din aceste țări, pentru a culege informații și a face spionaj pentru Departamentul de Stat american—iată motivele apariției la Delhi a „diplomatului" iugoslav Djerdje. Se înțelege dela sine că controlul operativ al Departamentului de Stat asupra activității centrului de spionaj americano-iugoslav dela Delhi va fi efectuat de reprezentanții „diplomației totale" printre care și cunoscutul Head.

Printre „diplomații" titoiști demascați care sunt legați nemijlocit de spionajul american, poți vedea nu numai figuri de teapa lui Djerdje. Ambasadorul iugoslav în Belgia este astăzi un oarecare Lazo Latinovici. El, după cum se știe, a fost nevoit să părăsească Uniunea Sovietică din cauza activității sale de spionaj. Incă în timpul celui de al doilea război mondial acest semnat agent titoist a fost în Elveția, apoi la Marsilia și Bari, îndeplinind rolul de intermediar între clica dela Belgrad și conducătorul organizației americane de spionaj din Europa—Allan Dulles, la Londra, în anii războiului, și a făcut cuibul, vechiul spion al serviciului de spionaj englez și american, generalul Velebit, care ocupa postul primului locțiitor al ministrului de afaceri externe al Iugoslaviei. Fostul ambasador al clicii lui Tito la Praga, agentul american Marian Stilinovici, care a trebuit să părăsească Cehoslovacia din cauza activității lui de spion, conduce din primăvara acestui an misiunea diplomatică iugoslavă în Argentina. Sunt suficiente numai aceste exemple pentru a te convinge pe ce scară largă sunt folosiți „diplomații" titoiști de către departamentul de stat al Statelor Unite în ducerea politicii agresive.

Toți acești Kardelji, Vilfani, Casanovici, Djerdji, Velebiți și mulți alți agenți ai diferitelor servicii de spionaj care „conduc" acum „aparatul diplomatic, al clicii Tito, nu pot să facă nici un pas în domeniul politicii externe fără a se sfătui în prealabil cu George Allen, ambasadorul Statelor Unite la Belgrad. Pe Allen, ca reprezentant al Wall Street-ului, îl poți vedea întotdeauna, în calitate de diplomat, acolo unde imperialiștii americani duc mai hotărît politica lor acaparatoare colonială. Mâinile lui sunt mânjite de sânge e popoarelor Chinei, Iranului, Greciei Egiptului. Insăși prezența la Belgrad a lui Allen, acest înverșunat atâtător la război arată cât de strâns sunt astăzi legați conducătorii iugoslavi de statul major al „diplomației totale", Departamentului de Stat.

Agresorii americani folosesc această bandă fascistă pentru realizarea planurilor agresive, aventuriste

ULTIMELE ŞTIRI

PE FRONTUL DIN COREEA

Armata Populară Coreeană îşi înteţeşte atacurile având ca obiectiv eliberarea portului Pusan

TOKIO 10 (Agerpres) Corespondenţii agenţiilor de presă de pe frontul din Coreea transmit următoarele:

Unităţile Armatei Populare Coreene care au trecut fluviul Naktong în regiunea de sud unde fluviul coteşte către est, urmăresc pe de o parte să se îndrepte spre Mosan, prin spatele unităţilor americane, iar pe de altă parte în direcţia căilor de comunicaţie ale trupelor invadatoare între Pusan şi Taegu.

Alte unităţi ale Armatei Populare care au trecut fluviul în regiunea Kaepogong, la 30 km. sud-vest de Taegu, în regiunea Wregwan, la 20 km. sud-vest de Taegu iar altele la 10 km. nord de Wregwan au drept obiectiv eliberarea centrului Taegu.

In ce priveşte situaţia din regiunea dela vest de Chinju, corespondenţii afirmă că unităţile armatei americane de invazie sunt în primejdie de a fi atacate din spate de către unităţile Armatei Populare care înaintează pe malul stâng al fluviului Naktong.

Din regiunea Ciongsong, la 30 km. vest de Yongdoc, unităţile Armatei Populare înaintează spre sud prin ţinuturile muntoase, unde se întâlnesc cu unităţile de partizani care luptă aici de ani întregi împotriva regimului lui Li Sîn Man.

Trupele Armatei Populare exercită operaţiuni de învăluire a inamicului

TOKIO 10 (Agerpres)— Corespondentul de pe front al agenţiei France Press transmite următoarea ştire în legătură cu situaţia generală a frontului din Coreea:

Unităţile Armatei Populare de eliberare îşi continuă înaintarea în scopul încercuirii portului Pusan, în scopul eliberării centrului Taegu şi execută în prezent mişcări noi pentru încercuirea portului Pohang.

Lupte în apropierea portului Pohang

TOKIO, 10 (Agerpres). — In ziua de 8 August, puternice unităţi ale Armatei Populare Coreene, înaintând de la nord, au ajuns până la regiunea Kigyc, situată la 15 km. vest de portul Pohang, importantă bază a trupelor americane invadatoare, de pe coasta de est a Coreei.

Unităţile Armatei Populare s'au infiltrat în spatele invadatorilor

TOKIO 10. — (Agerpres) Unităţi ale Armatei Populare Coreene au înaintat în ziua de 8 August până la 8 km. vest de portul Masan, de unde au început atacurile asupra spatelui unităţilor americane invadatoare.

Portul Yongdoc sub tirul artileriei coreene

TOKIO 10 (Agerpres)—Unităţi ale Armatei Populare de eliberare, înaintând dinspre Cionssong. recent eliberat, se îndreaptă către portul Yongdoc, care se află acum sub tirul unităţilor de artilerie instalate în munţii de pe coasta de est a peninsulei.

Crearea unei armate de mercenari, o nouă crimă a imperialiştilor americani îndreptată împotriva poporului german

BERLIN, 10 (Agerpres). — Corespondentul din Berlin al ziarului Izvestia, Polianov, comentând noile măsuri întreprinse de aţâţătorii la război anglo-americani, pentru a crea în Germania Occidentală o armată de mercenari, scrie următoarele:

„Conform ordinului primit de la Washington, aşa numitele echipe muncitoreşti şi poliţia industrială din Germania Occidentală se transformă într'un fel de „Reichswehr negru" americanizat. Aceste organizaţii sunt înarmate în grabă, oamenii sunt îmbrăcaţi în uniforme militare americane şi engleze, înarmaţi cu carabine şi alte arme americane, fiind puşi sub comanda ofiţerilor americani.

Comisarul american din landul Vurtemberg-Baden, generalul Gross, a declarat că legile care interzic germanilor să poarte arme nu se referă la noui recruţi îmbrăcaţi în uniforme americane.

In încheiere, autorul subliniază că încercările imperialiştilor americani de a înjgheba o armată de mercenari în Germania Occidentală sunt calificate la Berlin ca o nouă crimă împotriva poporului german.

Poporul german trebue să-şi unească forţele democratice şi să intensifice lupta pentru pace, pentru a răspunde noilor încercări ale Wall-Street-ului de a transforma Germania Occidentală într'un cap de pod al agresiunii americane în Europa.

Nici şoarecii nu mănâncă făina americană livrată Austriei în cadrul Planului Marshall

VIENA 10 (Agerpres) După cum anunţă ziarul Oesterreichische Volksstimme, din analiza chimică a făinii livrată de Statele Unite statelor europene a reeşit că aceasta nu numai că este de calitate inferioară, ci constitue şi o primejdie pentru sănătatea consumatorilor. Numărul mare al celor suferinzi de boli de stomac şi de intestine, în special în rândurile copiilor, se datoreşte în mare parte consumului făinei americane. Pentru a putea folosi la fabricarea pâinii făină americană, se adaugă un amestec de bromură de potasiu şi de sulfat de amoniu, prin care se distrug toate vitaminele. Afară de aceasta pentru a se decolora această făină, ea este „înnobilată" prin fosfat de potasiu şi peroxid de benzoil sau prin clorură de azot. Printr'un asemenea procedeu făina poate da impresia unei calităţi mai bune, dar în realitate ea rămâne atât de proastă încât nici şoarecii nici gâştele nu o pot atinge. Valoarea nutritivă este aproape nulă. Aceste cercetări care au stârnit senzaţie, au fost făcute de agrotehnicianul german Karl Tinus, care a publicat în presa germană un articol sub titlul „Şoarecii nu mănâncă făină americană".

Oesterreichische Volksstimme cere factorilor competenţi să se ocupe de această chestiune pentru a se evita prejudicierea sănătăţii populaţiei austriace care consumă pe scară mare produsele făinoase americane livrate în cadrul planului Marshall, în timp ce făina austriacă de calitate superioară se strică şi putrezeşte.

Folosirea bombei atomice nu poate avea nici un fel de justificare morală

declară savantul Olifant, specialist în fizica nucleară

Sidney, 10 (Agerpres). TASS transmite:

Profesorul Olifant, savant specialist în fizica nucleara, care a sosit în Australia în urma invitaţiei guvernului australian pentru a ocupa o catedră la Univestitatea din Canberra, a declarat că bomba atomică este un „mijloc mârşav de exterminare a oamenilor".

„Bomba atomică, a subliniat el, poate fi folosită doar în vederea terorizării populaţiei civile, şi deci nu poate avea niciun fel de justificare morală".

Avioane americane aruncă bombe incendiare în R. D. Germană

BERLIN 10 (Agerpres).— TASS transmite:

S'a aflat că la 27 Iulie, la orele 10,15 un avion american de tip „S-45", care sbura dela Frankfurt pe Main spre Berlin, a aruncat două bombe incendiare dela 1,500 m. altitudine asupra oraşului Oranienbaum (la 9 km. Est de Dessau). Una din bombe a luat foc producând o flacără puternică a cărei înălţime a atins 3-4 m. şi a lăsat un nor gros de fum alb cenuşiu. Bombele erau făcute din tablă uşoară albă, având 400 mm. lungime şi 50 mm. diametru pline cu materii incendiare.

La 19 Iulie, a. c., un avion american sburând asupra satului Klitz (Saxonia-Anhalt) a aruncat o bombă incendiară pe un lan de grâu. Bomba nu a explodat însă.

Aceste noi provocări duşmănoase ale aţâţătorilor la război americani au stârnit indignare în rândurile populaţiei germane.

Partizanii vietnamezi cauzează grele pierderi trupelor invadatoare

SHANGHAI, 10 (Agerpres). — Agenţia Vietnameză de ştiri anunţă că în luptele ce au avut loc în provinciile Kurng-binh şi Kurngtri, împotriva unei coloane motorizate franceze, Unităţile Armatei Populare Vietnameze au ucis 300 soldaţi inamici, doborând în acelaş timp 2 avioane şi capturând o importantă cantitate de armament şi muniţii.

Incepând din luna Iunie, unităţile Armatei Populare Vietnameze au efectuat o serie de atacuri împotriva poziţiilor franceze din provincia Bentri, la sud-vest de Saigon, distrugând 15 cazemate franceze, scufundând 20 vase de debarcare şi capturând 3 tunuri şi 90 puşti. La 3 Iulie, Armata Populară Vietnameză a ucis 200 soldaţi colonialişti francezi, rănind alţi 50.

In noaptea de 17 Iulie, unităţi de partizani vietnamezi au atacat o tabără de paraşutişti francezi pe ţărmul sudic al râului Roşu, în apropiere de Hangi, incendiind un depozit de benzină şi 10 camioane. Un mare număr de paraşutişti francezi au fost ucişi sau răniţi.

ROLUL D-LUI TRYGVE LIE

Un articol al scriitorului coreean Han Ser Ya

PHYONGYANG, 10 (Agerpres). — TASS transmite:

Ziarul NODON SINMUN publică articolul cunoscutului scriitor coreean Han Ser Ya, intitulat „Trygve Lie — complicele intervenţiei armate americane în Coreea". Când ministrul de externe al Norvegiei, Trygve Lie, scrie autorul, a fost ales în înaltul post de secretar general al Organizaţiei Naţiunilor Unite, întreaga lume a sperat în mod sincer că el va deveni un luptător cinstit şi plin de abnegaţie pentru cauza păcii şi securităţii: Trygve Lie a înţeles foarte bine că aceasta îi era datoria sa în înaltul post pe care l-a primit.

Han Ser Ya aminteşte că în cuvântarea rostită la Bergen în August 1949, Trygve Lie a făcut o apreciere justă a blocului Atlanticului. Atunci el mai putea încă să afirme că pactul Atlanticului de Nord este în contradicţie cu sarcinile ONU şi nu poate fi considerat ca un „acord regional" în spiritul Chartei ONU.

Totuşi, cel ce a vorbit cu atâta demnitate la Bergen, continuă articolul, a devenit un câine ascultător al Wall-Street-ului. Trygve Lie a devenit câinele de pază a aţâţătorilor la război care, asmuţit de imperialiştii americani, se repede cu furie pe oricine i se spune să se repeadă. Trygve Lie s'a străduit din toate forţele să transforme Organizaţia Naţiunilor Unite — chemată să fie nobilul instrument de asigurare a păcii — într'o agentură a Wall-Street-ului, într'o armă de agresiune a monopoliştilor americani. Trygve Lie a sprijinit hotărârea ilegală a Consiliului de Securitate privitoare la intervenţia armată a Statelor Unite în ţara noastră, hotărâre adoptată la 27 Iunie sub presiunea Statelor Unite.

Avioane americane bombardează satele paşnice din Coreea. Vasele de război americane bombardează coastele patriei noastre. Trupele americane cotropesc pământul ţării noastre. Oamenii paşnici din Coreea — femei, copii şi bătrâni, — continuă să cadă victime ale bombelor şi gloanţelor americane...

Este oare permis secretarului general al Organizaţiei Naţiunilor Unite care trebue să respecte Charta Organizaţiei pe care el o reprezintă, să închidă ochii în faţa acestor mârşave infamii comise de imperialiştii americani?

Trygve Lie, scrie în încheiere autorul articolului, face parte dintre aţâţătorii la război internaţionali şi este un complice al agresorilor americani la crimele pe care aceştia le săvârşesc împotriva poporului coreean.

IN R. P. ALBANIA

Strângerea recoltei continuă într'un ritm viu

TIRANA 10 (Agerpres) In întreaga R. P. Albania continuă într'un ritm viu strângerea recoltei. De asemenea, din toate colţurile ţării sosesc ştiri anunţând că predarea cotelor de cereale la centrele de colectare se desfăşoară cu avânt. In regiunea Argyrokastro, ţăranii greci din Dropuli, au predat ultima tranşă de cereale, achitându-şi obligaţiile către stat în proporţii de sută la sută. Deasemenea, ţăranii din Drupur au predat 96,38% din cota fixată.

O crimă bestială a fasciştilor din Argentina

Secretarul Comitetului regional din Buenos Aires al Partidului Comunist Argentinean a fost asasinat.—Deasemeni a fost asasinat un muncitor şi grav răniţi alţi doi

NEW YORK 10 (Agerpres) — TASS transmite:

După cum s'a anunţat, în ziua de 4 August un număr de bandiţi mascaţi şi înarmaţi cu puşti mitraliere au năvălit în sediul Organizaţiei din Cilmes (lângă Buenos Aires) a Partidului Comunist Argentinian şi au asasinat pe secretarul comitetului regional din Buenos Aires al Partidului Comunist Argentinian Jorge Calvo, care se afla la sediul Organizaţiei. Bandiţii au asasinat deasemenea pe muncitorul Petro Anjel Selli şi au rănit grav alţi doi membri, Gardilla şi Bernstein. Datorită nepăsării poliţiei, bandiţii au reuşit să dispară. Autorităţile au declarat reprezentanţilor presei că „nu au reuşit" să descopere pe bandiţii fascişti care au asasinat în mod bestial pe Calvo şi Selli.

Muncitorii din Buenos Aires şi-au exprimat indignarea faţă de această crimă odioasă a bandiţilor fascişti.

Programarea cantităţilor de lemne pentru instituţii şi întreprinderi

Se pune în vedere tuturor întreprinderilor şi instituţiilor din oraşul Iaşi—să se prezinte până la data de 15 August a. c. la I. C. S. „Combustibilul" cu sediul în Str. „Vasile Alecsandri" în localul Comitetului Provizoriu al Comunei Urbane aşi, pentru a încheia contractul de livrare a lemnelor de foc pe anul 1950—1951.

Neprezentarea în termenul fixat va pune instituţiile şi întreprinderile în cauză—în situaţia de a nu putea primi programarea cantităţilor de lemne de care au nevoie.

Până când se distribue raţiile de ulei

Potrivit dispoziţiunilor primite de către Secţiunea Comercială a oraşului Cooperativele şi magazinele de Stat „Alimentara" vor distribui raţiile de ulei cuvenite posesorilor de cartele, pe luna Iulie până la 5 Septembrie a. c.

Importante dispoziţiuni privind pe deţinătorii de stocuri de mărfuri şi materii prime fără documente justificative

Comunicatul Ministerului de Finanţe

Se aduce la cunoştinţa celor ce deţin stocuri de mărfuri, materiale şi materii prime fără documente justificative sau neînregistrate în scriptele lor şi care nu au depus declaraţiile de stoc la unităţile fiscale până la data de 31 Iulie 1950, astfel cum prevede decretul Nr. 179, publicat în Buletinul Oficial nr. 59 din 13 Iulie 1950, că potrivit articolului 8 din acest decret, se pot prezenta din proprie iniţiativă la unităţile fiscale să declare aceste stocuri, plătind impozitele legale, fără alte sancţiuni.

Totodată se atrage atenţiunea că s'au dat dispoziţiuni organelor fiscale să întreprindă cercetări, să descopere şi să dreseze acte de contravenţie celor care nu s'au conformat dispoziţiunilor acestui decret. Independent de sancţiunile fiscale, aceştia vor fi trimişi în judecată penală, potrivit legii nr. 13/1949, pentru sancţionarea evaziunilor fiscale şi decretului nr 183 1949, pentru sancţionarea infracţiunilor economice.

BIBLIOTECA UNIVERSITĂȚII -IAȘI

ANUL 13 Nr. 1185

4 PAGINI 4 LEI

Sâmbătă 12 August 1950

ABONAMENTE

Lei 360 . . . . . 3 luni
Lei 5000 Intreprinderi, Autorități pe un an

Atelierele tipografice
IAȘI Str. ȘTEFAN CEL MARE 50-52

OPINIA

ZIAR POPULAR COTIDIAN

Redacția
IAȘI, Str. Cuza Vodă 1 (etav)
Administrația
IAȘI, Str. Cuza Vodă 1

TELEFOANE
REDACȚIA Nr. 1209
ADMINISTRAȚIA Nr. 2042
TIPOGRAFIA Nr. 1210

Crimele călăilor americani în numele „civilizației"

Din toate colțurile lumii oamenii muncii trimit mesagii Organizației Națiunilor Unite prin care înfierează barbariile comise de imperialiștii americani în Coreea. Indignarea și ura oamenilor cinstiți din întreaga lume crește necontenit împotriva acelora care în dorința lor de cotropire se dedau la acte sângeroase, care n'au asemănare decât cu odioasele crime săvârșite de fasciștii germani. Căci ceeace comit astăzi intervenționiștii americani în Coreea zguduie și pe supraviețuitorii dela Auschwitz sau Maidanek, pe toți acei care au avut de suferit îngrozitoarea teroare și sălbătăcie a naziștilor. Ba mai mult încă. Agresorii americani au întrecut pe hitleriști în turbata lor deslănțuire sălbatecă.

Infrânți pe toate fronturile de luptă din Coreea, intervenționiștii americani recurg la asasinate în massă. Călcând dreptul internațional și regulile moralei umane ei bombardează populația civilă pașnică, distrug spitale, școli, universități. Sat cu sat a fost bombardat pe șoseaua, ce duce spre Seul — arată un corespondent de presă — și de o parte și alta a drumului nu se văd decât urmele unde înainte de ravagiile făcute de agresorii americani se găseau locuințele pașnicilor țărani coreeni.

In orașul Seul, în cartierul Yousan, locuit de populație săracă unde nu există nici o uzină sau obiectiv militar, bombele barbarilor americani au căzut una lângă alta; 1300 oameni din Seul și-au găsit moartea numai în cursul a trei raiduri aeriene.

De o sălbătăcie de neînchipuit sunt actele comise de agresorii americani. Corespondenții de presă relatează barbariile ce întrec orice margini, barbariile prin care bătrâni, femei, copii sunt uciși fără nici o milă. Astfel, corespondentul agenției Reuter și observatorul O.N.U.-ului în Coreea de Sud transmit că au văzut chiar ei două camioane descoperite în care se aflau 40 de coreeni „bănuiți a fi partizani". Așezați cu spatele aplecat și cu mâinele pe podeaua camionului, ei erau loviți cu patul armei peste șira spinării de către călăii americani. Apoi „prizonierii" erau duși în pădure și împușcați.

Corespondentul de război Kim Sa Kan relatează că în timpul încercuirii dela Taejon, americanii au ucis un mare număr de locuitori iar în localitatea Mahani, fetița unui locuitor care fugea singură pe stradă plângând după părinți, un ofițer american a culcat-o la pământ cu un foc de revolver.

Nenumărate sunt sălbătăciile comise de intervenționiștii americani în Coreea, dar bravul popor coreean nu va ierta aceste mârșăvii. El luptă eroic pentru eliberarea patriei sale, izgonind zi de zi pe agresori. Alături de lupta poporului coreean se află oamenii muncii din întreaga lume, înfierând hotărît nelegiuirile comise de americani și urmărind cu entuziasm victoriile bravului popor coreean.

V. LITEANU

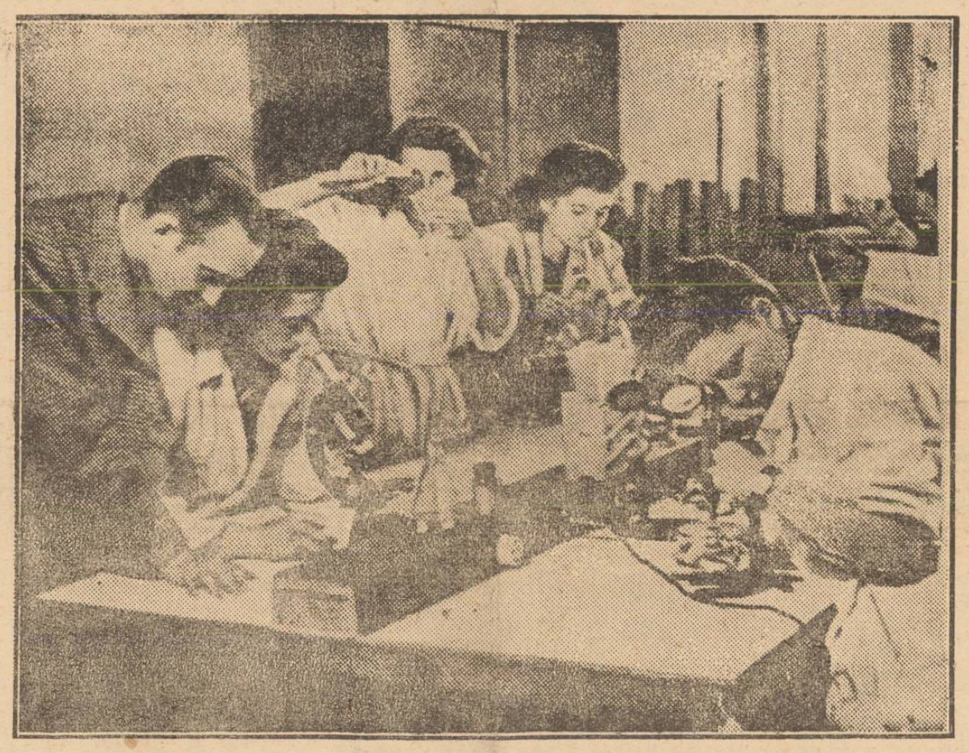

Studenții sovietici în timpul practicei de vară, primind explicații dela un șef de laborator

Cursuri „Gata pentru apărare sanitară" în întreprinderile ieșene

Filiala Iași a Cruci Roșii, se preocupă în mod intens de ridicarea cadrelor sanitare voluntare în întreprinderile din Iași, cadre formate din muncitori.

In acest scop au fost înființate în întreprinderile mai mari, cursuri, „Gata pentru apărare sanitară".

Cine urmează aceste cursuri

Aceste cursuri sunt urmate de muncitorii și funcționarii din întreprinderi.

La Victoria, Prodexport, Abator, C.F.R. Nicolina procentajul muncitorilor care urmează cursurile G.P.A.S. este de 80 la sută, 20 la sută fiind funcționari.

La Comtextil, Comitetul Provizoriu, Gara Iași, numărul de muncitori este egal cu cel al funcționarilor.

Datorită faptului că cea mai mare parte a cursiștilor s'au înscris în mod voluntar ei se interesează îndeaproape de cursuri, urmând cu regularitate.

Spre exemplu, la Victoria, Abator, Comtextil și Atelierele C.F.R. Nicolina frecvența la cursuri este de 100 la sută.

Aceasta se datorește și faptului că atât responsabilii de școli, cât și direcțiunea respectivă a dat toată atenția, punându-se la dispoziție localul, cursurile de specialitate și rechizitele necesare.

Nu tot la fel se prezintă însă situația în celelalte întreprinderi.

La R.A.T.A., 23 August, acolo unde nu s'a dat prea mare atenție ridicării de ca-

AL. RADU

(continuare în pag. 3-a)

Marea fericire a omului sovietic

de A. SITNICOVA

muncitoare stahanovistă, din combinatul textil din Ivanova

Am acum 62 de ani. La vârsta de 9 ani am rămas orfană, neavând asigurată nici măcar o bucată de pâine. Am fost nevoită să mă angajez ca îngrijitoare de copii. După aceea am început să lucrez la o fabrică textilă. Dar nici acolo nu era mai bine. Fabricantul ne silea să lucrăm de dimineața până seara, plătindu-ne un salariu de mizerie.

Numai în condițiile Puterii Sovietice am aflat ce înseamnă viață fericită și munca liberă. In Țara Sovietică, după cum a spus tovarășul Stalin, cel mai prețios capital este omul. Omul muncii este întotdeauna cinstit și respectat. In care țară capitalistă își poate permite o simplă muncitoare să plece într'o stațiune balneară? In niciuna. Ori eu, muncitoare textilistă sovietică, ca și toți oamenii muncii sovietici, mă bucur de acest drept. De cinci ori mi-am petrecut concediul la Soci, am fost și la Kislovodsc, m'am odhnit în sanatoriile locale. Cum să nu iubim Patria noastră, pe tovarășul Stalin, pentru marea grijă pe care o poartă oamenilor muncii!

Imperialiștii anglo-americani vor să deslănțuie un nou război. Ei au atacat Republica Populară Democrată Coreeană. Punerea la punct a agresorilor, zădărnicirea planurilor lor criminale—iată încotro își îndreaptă eforturile toți oamenii cinstiți din lumea întreagă.

Noi, oamenii sovietici, suntem pentru pace și semnăm cu bucurie Apelul de la Stockholm cu privire la interzicerea armei atomice. Eu știu ce înseamnă război. In 1919 mi-am pierdut pe front bărbatul, care a apărat tânăra Republică Sovietică împotriva intervenționiștilor. In anii Marelui Război pentru Apărarea Patriei mi-am pierdut pe unicul fiu. Fiecare mamă poate să înțeleagă durerea mea.

Prin munca lor, oamenii sovietici au făcut din Patria lor iubită un stat puternic și invincibil. Prin lupta lor în anii grei ai Marelui Război pentru Apărarea Pătriei ei au repurtat victoria asupra dușmanului. Prin munca lor ei întăresc continuu și în prezent forța măreței Patrii Sovietice, apărând prin aceasta cauza păcii în umea întreagă. Sunt mândră că la succesele Patriei mele am contribuit și eu prin munca mea. Pentru munca mea stahanovistă, Guvernul sovietic m'a decorat în anul 1944.

Deși primesc pensie, nu vreau să mă despart de producție. Este plăcut să știi că lucrezi în numele unui țel măreț — construirea comunismului, în numele consolidării păcii în lumea întreagă.

Crearea condiții lor necesare pentru reeducarea copiilor de vârstă școlară cu posibilități mintale reduse, trebue să constitue o preocupare imediată a Secțiunii de Invățământ

Ministerul Muncii și Prevederilor Sociale își axează din ce în ce mai mult, întreaga sa activitate pe linia lichidării definitive a mostenirii detestabile lăsate de fostii guvernanți „istorici" care au ținut populația țării noastre, ani și ani dearândul, în mizerie și întuneric.

Problemele sociale variate și de o extremă importanță pentru mersul înainte al noii noastre societăți își găsesc o rezolvare dreaptă datorită acestor permanente preocupări.

Una din problemele esențiale pe care Ministerul Muncii și Prevederilor Sociale caută în prezent să o rezolve este aceia a educării și a reeducării copiilor lipsiți de sprijin familiar și deci cu posibilități minime de a-și asigura o calificare profesională.

Reeducarea copiilor deficienți mintali

In București, Cluj precum și în alte centre importante din țara noastră funcționează școli speciale pentru reeducarea copiilor cu posibilități mintale reduse. O măsură foarte bună, eaflind inspirată din experiența avansată a Uniunii Sovietice unde există asemenea școli sub numele de „Școli ajutătoare". Astfel copiii care nu au posibilitatea să asimileze cunoștințele predate la cursuri în condițiuni normale, primesc în cadrul acestor școli o educație specială, o educație care să le asigure, în cele din urmă, o desvoltare normală a intelectului lor. In urma educației pe care o primesc în aceste școli ei vor putea deveni apți de a urma apoi cursuri de calificare profesională și a se încadra în activități productive, devenind utili țării.

In Moldova nu există o preocupare pentru rezolvarea acestei probleme

Și în Moldova sunt copii cu posibilități mintale reduse, lucru ce s'a constatat în urma examenelor de sfârșit de an. Pe baza constatărilor făcute de către psiho-tehnicieni, din cauza deficienței mintale unii elevi sunt puși în situația de a repeta anul școlar.

Problema aceasta este de o importanță foarte mare. Prezența copiilor care au această deficiență împiedică normala desfășurare a cursurilor. Intr'adevăr prezența acestora îi stânjenește pe cellalți copii în asimilarea cunoștințelor, profesorii trebuind să repete în unele cazuri, de mai multe ori o anumită lecție.

De aici și rezultatele slabe obținute în activitatea unor școli.

Necesitatea înființării unei asemenea Școli în Moldova

Ținând seama de cele afirmate mai sus, Secțiunea de Invățământ a orașului trebue neapărat să se preocupe de rezolvarea acestui aspect negativ al activității școlare — Orașul cel mai indicat pentru înființarea unei școli similare acelora care funcționează în câteva centre din țară este desigur orașul Iași, unde dealtfel există o filială a Institutului de cercetări Științifice pentru recuperarea diferitelor categorii de deficienți.

Intrucât până la redeschiderea cursurilor școlare n'a mai rămas decât puțin timp, Secțiunea de Invățământ a orașului, va trebui să facă de îndată demersurile necesare pe lângă Ministerul respectiv și să-și asigure condițiile creerii unei școli în care să fie educați copiii cu posibilități mintale reduse.

Pe lângă această școală, va mai trebui să ia ființă la Iași un centru care să se ocupe cu trierea tuturor categoriilor de deficienți. De aici ei vor fi repartizați în diferite cămine de reeducare. Numai în acest mod problema educării și reeducării copiilor își va

I. HANGANU

(continuare în pag. 3-a)

Primul oraș colhoznic din R. S. S. Uzbecă

In colhozul-milionar „Caganovici" — raionul Ianghi-Iulsk a avut loc, în cadrul unei solemnități, punerea pietrii fundamentale a primului oraș colhoznic din R S.S. Uzbecă. Acum 15 ani, pe locul unde se află astăzi colhozul era stepă, iar acum se obțin aici cele mai mari recolte din întregul raion.

Construcția orașului agricol este planificată pe cinci ani. Actualmente se pun temeliile uneia din clădirile orașului agricol. Palatul de cultură. Acesta va fi o clădire monumentală, care va cuprinde, între altele, o sală de spectacole, o sală de sport și o sală de lectură. La etajul I va fi o sală de expoziție și o bibliotecă, iar în aripa stângă și cea dreaptă a clădirii — administrația colhozului, un hotel și cantina.

Planul general de construcție a orașului colhoznic prevede construirea a 550 case de locuit, a unui stadion, a unui turn de apă, a unei școli, a unor grădinițe de copii și creșe și a unor locuințe-model.

Conferințele organizate de „Societatea pentru răspândirea Științei și Culturii"-Filiala Iași

In cadrul acțiunei de lămurire a situației politice internaționale, acțiune susținută în județul nostru de filiala locală a „Societății pentru răspândirea Științei și Culturii", Duminică 13 August a. c. vor avea loc conferințe cu subiectul „Clica lui Tito, agentura imperialismului anglo-american", în următoarele comune: Lețcani, Cucuteni, Banu, Podul Iloaei, Bălțați, Tg.-Frumos, Buznea, Boureni, Balș, Cotnari, Scobinți, Bădeni, Ceplenița, Hodora, Belcești, Spinoasa, Erbiceni, Poeni, Miroslava și Aroneanu.

Duminica viitoare, pentru înlăturarea diferitor explicații neștiințifice în legătură cu furtuna și grindina dela 4 August a. c., membrii Societății vor analiza în cadrul unor conferințe ținute în județ și diferite întreprinderi din orașul nostru cauza științifică a acestor fenomene atmosferice.

Programul conferințelor îl vom anunța ulterior.

Consolidarea familiei în societatea socialistă

de prof. V. COLBAOVSKI

Transformările radicale înfăptuite în Țara Sovietică în urma Marii Revoluții Socialiste din Octombrie au dus la construirea unei noi societăți, a societății socialiste. Pe această bază s'au stabilit, se desvoltă și se întăresc noile relații reciproce între oamenii din Țara Socialismului, eliberați de exploatare, care au drepturi egale în toate domeniile vieții publice, economice, culturale și care participă în mod activ la lupta pentru comunism. Printre cele mai mari cuceriri ale Marii Revoluții Socialiste din Octombrie este și stabilirea unei egalități depline între bărbați și femei, lichidarea rușinoasei discriminări în ceeace privește femeile, discriminare care a existat în decursul întregei istorii a societății împărțite în clase.

Acestea sunt principiile premise care au avut ca urmare stabilirea în societatea socialistă a unui nou tip de familie pe care nu l-a mai cunoscut istoria.

Baza căsătoriei în societatea socialistă este adevărata dragoste dintre bărbat și femeie, liberă de orice calcul material, înălțată și inobilată de interesele lor comune de producție, ideologice și culturale. Scopul firesc și sensul cel mai înalt al dragostei omenești îl constitue copiii. Căsătorindu-se oamenii sovietici își dau seama de răspunderea lor ca cetățeni, pentru viitorul copiilor lor, pentru educația lor. Atât bărbatul cât și femeia au în căsnicie drepturi egale, aducând fiecare în parte contribuția lor pentru desvoltarea ei.

Familia sovietică, — independent de faptul dacă este familie de muncitor, colhoznic sau intelectual, — este o familie muncitoare.

Familia sovietică a încetat de a fi o celulă a proprietății private, cum se întâmpla în formațiunile sociale și istorice precedente. Familia sovietică reprezintă o celulă organică a societății sovietice, colectivul ei de bază. Ea se crează pe aceeași bază, de muncă, pe care se construește întreaga societate socialistă. Interesele ei sunt identice cu cele ale întregii societăți.

In familie își găsesc liniștea și confortul, muncitorii societății socialiste, aici își restabilesc ei forțele lor fizice și spirituale pentru o nouă muncă creatoare, aici are loc un schimb viu și nemijlocit de păreri asupra diferitelor probleme ale vieții. In familie, sub influența educativă a părinților și a membrilor mai în vârstă ai familiei, cresc și se educă copiii, se călesc și se formează sentimentele, ideile, caracterul, conștiința și concepția lor asupra lumii — aici se formează cele mai importante calități morale ale viitorilor constructori ai comunismului.

Educația copiilor este sarcina cea mai importantă a familiei sovietice. Deși în ajutorul părinților pentru îngrijirea și educarea copiilor se găsește o rețea largă de grădini de copii, creșe și școli, rețea care se lărgește continuu, totuși familiei îi revine o mare și serioasă parte din munca educativă. In familie, copilul își petrece cea mai mare parte din viața sa, își însușește multe de-

(continuare în pag. 2-a)

OAMENII SOVIETICI LUTA PENTRU PACE

Am luptat pentru pace!

de S. COVPAC

de două ori Erou al Uniunii Sovietice, deputat al Sovietului Suprem al URSS

„Am luptat şi ne-am vărsat sângele pentru pace"; Acest gând simplu şi sincer a fost tovarăşul nostru în anii grei ai războiului de partizani; din prima până la ultima zi. Oamenii mergeau de bună voie la moarte. Pentru că erau convinşi că după ce se va împrăştia fumul incendiilor şi când va răsărisoarele păcii, copiii, fraţii şi mamele lor să poată trăi liniştiţi şi fericiţi.

Am învins. Oamenii sovietici nu au vrut război. Am avertizat pe temerarii războinici ceea ce îi aşteaptă dacă vor deslănţui războiul. Noi ne-am ţinut cuvântul; — şi duşmanul a căpătat ceea ce a meritat. Noi am dovedit că ştim să ne luptăm, însă aceasta nu înseamnă că ne place să purtăm război.

Eu am luat parte la patru războaie — şi credeţi bătrâneţele mele, — am cunoscut bine pe soldatul rus. El a îndrăgit plugul, tractorul, strungul; el a îndrăgit munca fizică şi intelectuală; el îndrăgeşte cântecul şi sportul, gluma şi râsul. Însă atunci când se caută să i se răpească libertatea, el devine de zeci de ori mai puternic; şi atunci fereşte-te!

Omul sovietic lucrează acum cu entuziasm pe ogoare şi uzine; el construieşte, reface, învaţă — bucurându-se de viaţă din plin. Întreaga sa viaţă ar dori să şi-o trăiască în pace şi muncă. Un om cu conştiinţa curată nu poate să dorească războiul!

Însă în acelaş timp, acolo, peste ocean, în birourile întunecoase ale statelor majore se fac planuri aducătoare de moarte şi suferinţă; se elaborează planurile unui viitor măcel îndreptat împotriva oraşelor şi satelor paşnice. Nemernicii vor să realizeze ceea ce predecesorul lor, hidosul Hitler, nu a putut obţine. Toate popoarele lumii, toţi oamenii progresişti depe globul pământesc întinzându-şi mâna declară într'un singur glas: Noi vrem pace! Nu vom admite războiul!

Milioane de oameni simpli din toate colţurile pământului sprijină cu căldură Apelul dela Stockholm, deoarece acest Apel corespunde intereselor vitale ale tuturor popoarelor, care doresc o pace trainică şi îndelungată. Oamenii care depun o muncă fizică sau o muncă intelectuală, generalii şi diplomaţii, bătrânii şi tinerii semnează Apelul dela Stockholm.

Omul sovietic semnând Apelul nu cere numai pace, el cere încetarea intervenţiei mârşave a americanilor în Coreea, el cere înfrânarea acelora care sufiecându-şi mânecile şi rânjind au trecut dela „războiul rece" la agresiunea directă.

Îmi amintesc de un episod din viaţa noastră de partizani. După o luptă dârză şi sângeroasă la poalele Carpaţilor s'a apropiat de mine un tânăr şi m'a întrebat încet: „Ascultă nene Covpac: iată, vom termina războiul, vom preda armele, vom îmbrăca hainele civile şi ne vom întoarce la munca noastră paşnică. Viaţa noastră îşi va lua cursul paşnic. Vom uita de război. Oare ce crezi, este acesta ultimul război?" Cu speranţă în ziua bună de mâine am răspuns: „Ultimul, fiule, ultimul!".

Nu puteam să presupun că aceeaşi diplomaţi burghezi şi generali care ne strângeau mâinile şi care se extaziau de forţa şi eroismul nostru, vor urla peste câţiva ani prin întreaga lume: „Uniunea Sovietică trebue rasă de pe suprafaţa pământului! Prima bombă atomică s'o folosim contra Moscovei!".

Citind ziarele şi revistele, ascultând posturile de radio, m'am convins însă cu satisfacţie că din armata partizanilor păcii fac parte mereu forţe noi. Îmi este îmbucurător faptul că pentru apărarea păcii luptă cei mai de seamă activişti politici, cât şi cei mai de seamă oameni ai ştiinţei.

Din rândurile luptătorilor pentru pace fac parte milioane de muncitori, ţărani, funcţionari, studenţi. Animatorul luptei pentru pace în întreaga lume este puternica Uniune Sovietică şi marele Stalin.

Orice ar întreprinde uneltitorii la război, ori cât de sângeroase ar fi planurile lor — forţele păcii sunt de neînvins! Şi ele vor învinge!

E. A. Scobeleva, o stahanovistă perforatoare din atelierul de tractoare al uzinei Kirov din Leningrad semnând Apelul dela Stockholm.

CUVÂNTUL UNEI MAME SOVIETICE

În faţa mea se află o foaie de hârtie. Pe această foaie este tipărit Apelul Comitetului Permanent al Congresului Mondial al Partizanilor Păcii cu privire la interzicerea armei atomice. Îmi pun şi eu semnătura pe Apel. Când citesc cuvintele simple şi puternice ale Apelului mi se pare că acestea sunt propriile mele cuvinte. Parcă cineva mi-ar fi ghicit gândurile şi le-a aşternut pe hârtie.

Sunt mamă a 11 copii. Copiii mari au şi început să lucreze, cei mijlocii învaţă la şcoală, iar cei mai mici, Colea şi Vova, care sunt gemeni, au abea 3 ani. Toată ziua sunt foarte ocupată Seara am câte odată puţin timp liber.

În asemenea seri mă gândesc la multe. Îmi amintesc cum Nicolai Mihailovici Svernic mi a înmânat ordinul de „Mamă — eroină" şi cum m'a felicita.

Ca şi fiecare mamă, eu vreau ca toţi copiii mei să crească sănătoşi şi viguroşi să aibă o ocupaţie folositoare, pentru ca întreaga lor viaţă să fie luminoasă şi fericită.

Însă acolo, dincolo de Ocean, sunt oameni, imperialiştii aţâţători la război, care vor să răpească copiilor mei fericirea, să le strice copilăria. Ei vor ca copiii mei să nu poată învăţa, să nu poată munci, ei nu vor ca seara să-i culc în pătucurile lor, ci ar dori să fiu nevoită să-i ascund în adăposturi...

Să ştie domnii imperialişti că noi nu le vom permite să spulbere fericirea copiilor noştri! Noi spunem *nu* războiului, noi apărăm pacea! Acest cuvânt este pe buzele tuturor mamelor. Acest cuvânt îl pronunţ şi eu semnând Apelul.

Eşalonul păcii

Pe porţile uzinei de maşini agricole „Revoluţia din Octombrie" din Odesa, a ieşit o mare garnitură de tren, pavazată cu lozinci şi placarde care cheamă la lupta pentru pace. În cele 64 de vagoane ale eşalonului se găsesc mii de unelte necesare pentru muncă paşnică: pluguri cu cinci brăzdare de mare capacitate, pentru S.M.T.-urile din Ucraina, etc.

„Eşalonul păcii"—astfel a fost denumit acest tren de către colectivul uzinei. El a fost organizat din iniţiativa comsomoliştilor. La încărcare lui au participat tinerii din uzină.

În uzina de maşini agricole „Revoluţia din Octombrie" din Odesa, în schimbul stahanovist în cinstea păcii s'au antrenat toate brigăzile de tineri, toţi tinerii muncitori din uzină. Monterii comsomolişti Piotr Gordin şi Fiodor Vainerovici, antrenându-se în schimbul stahanovist în cinstea păcii, îndeplinesc cel puţin 3 norme. Primul loc îl deţine brigada de tineri monteri, condusă de comsomolistul Vladimir Slobodeniuc.

Alexandr Jarov:

Cuvântul oamenilor cinstiţi

Dragul meu frate,
Stăruie'ntr'una şi cheamă
ca pretutindeni — aici şi departe —
să s'adune st pânii planetei,
să lupte pentru pace şi dreptate.

Să crească înalt, vijelios,
în luptă unită puterea
popoarelor mari şi mici, cu avânt.
Mănunchi să se lege curajul şi vrerea
omului simplu pe'ntregul pământ.

Duşmanii-omenirii cu poftă-ar râvni
să-i pierdem din ochi, cât de cât.
Lui Churchill şi Baruch şi Dulles
vom şti
să le frângem nemernicul rânjet în gât!

Să rupem perdeaua sfruntatei minciuni
ce-aţâţă popoare'ntre ele!
Mereu spre câştiguri în goană, nebuni,
bancherii scornesc
asemenea dogme mişele.

Să smulgem acelor ce banul slujesc
şi masca şi gândul ascuns şi besmetic!
Azi pacea în lume
e'n mâini vitejeşti
şi're zem e Statul Sovietic!

PENTRU UN VIITOR FERICIT

de N. COROL

Nu de mult am dat ultimul examen. Materia pe care am pregătit o este intitulată „Dreptul de Stat constituţional în ţările de democraţie populară". Pregătindu mă pentru acest examen am citit mult despre aceste ţări şi îmi dau seama pe deplin că toate planurile şi acţiunile acestor popoare, ca şi cele ale popoarelor din U.R.S.S., sunt îndreptate către munca asnică constructivă, pentru înflorirea Patriei lor.

Planurile mârşave şi criminale ale imperialiştilor anglo-americani urmăresc declanşarea unui nou război sângeros. Votând pentru interzicerea armei atomice, îmi dau contribuţia la consolidarea lagărului păcii.

Agronomul viticultor al sovhozului V. I. Lenin din ţinutul Moscovei I. V. Gorşcov, semnează Apelul pentru interzicerea armei atomice.

Consolidarea familiei în societatea socialistă

(Urmare din pag. 1-a)

prinderi importante şi necesare, precu mşi convingeri care determină caracterul viitorului cetăţean al Statului Sovietic. Deaceea nu putem să subapreciem uriaşa influenţă pe care o are familia asupra copilului, urmărind să desvolte în el cele mai bune trăsături de patriotului sovietic, cu o cultură multilaterală, cinstit şi activ.

Nu întotdeauna părinţii, în special cei tineri sunt pregătiţi pentru a îndeplini cu succes sarcina de răspundere a educării copiilor lor. Pentru aceasta le lipsesc cunoştinţele speciale. Pentru a ajuta pe părinţi, în oraşele mari din U.R.S.S. se organizează „universităţi pentru părinţi", unde se ţin cicluri şi conferinţe cu privire le problemele educării copiilor în familie, despre anatomia, fiziologia şi higiena copilului. In alte locuri, în special la sate, se organizează pe lângă şcoli discuţii serale între pedagogi şi părinţi, asupra aceloraşi probleme. Afară de aceasta, se editează cărţi pentru părinţi despre problemele educaţiei precum şi o revistă lunară „Familia şi şcoala".

O deosebită importanţă se acordă faptului ca educarea copiilor în şcoală, căreia îi revine rolul principal de educare a tinerei generaţii, să se desfăşoare în strânsă colaborare cu familia. Pedagogii şi diriginţii de clase vizitează copiii acasă, dau părinţilor sfaturi, înlătură cauzele care împiedică copiii să-şi pregătească lecţiile, discută împreună cu părinţii măsuri educative generale. Părinţii şi pedagogii colaborează pentru a întări în conştiinţa copiilor, autoritatea părinţilor şi a pedagogilor.

Statul Sovietic acordă un ajutor uriaş familiei sovietice. In ţară se desfăşoară din ce în ce mai mult construirea de case cu scopul de a asigura tuturor cetăţenilor Ţării Sovietice locuinţe frumoase şi confortabile. O largă reţea de instituţii comunale — cantine, fabrici-bucătării, băi, spălătorii, ateliere de confecţiuni şi reparaţii sunt destinate să uşureze munca femeilor în ceeace priveşte conducerea gospodăriei.

Eliberându-se de muncile gospodăreşti mărunte, femeia poate îndeplini cu succes educaţia justă a copiilor ei.

In urma tuturor măsurilor înfăptuite, în Uniunea Sovietică au fost create condiţiunile necesare, care asigură trăinicia familiei sovietice. Familiile sovietice reprezintă colective bine alcătuite de părinţi şi copii, care duc o viaţă tovărăşească, frumoasă şi plină de conţinut, colective devotate Patriei lor Socialiste, care-şi consacră munca pentru desvoltarea şi întărirea ei.

Prin legătura ideologică temeinică şi puternică a membrilor săi, în familia sovietică s'au călit minunatele caractere ale oamenilor care au uimit întreaga lume prin vitejia lor fără precedent în anii războiului împotriva barbarilor fascişti.

Niciodată în trecut, şi nicăeri maternitatea nu a fost înconjurată cu atât de mult respect, ca în Uniunea Sovietică. Statul Sovietic acordă un mare sprijin material familiilor cu mulţi copii, începând dela naşterea celui de al treilea copil. Mamele cu 5—6 copii sunt distinse cu medalia „Maternităţii" de gradul I. şi II., mamele cu 7—8—9 copii sunt distinse cu ordinul „Gloria maternităţii" clasa III, II, şi I şi mamele cu 10 şi peste 10 copii sunt distinse cu înaltul titlu de „Mame eroine".

Consolidarea familiei sovietice, este dovedită printre altele şi de sporirea continuă în Ţara Sovietică a numărului familiilor cu mulţi copii, deoarece familiile cu mulţi copii, de obicei, sunt familii fericite.

Bineînţeles şi în societatea sovietică se întâmplă cazuri când familia se desface în urma neînţelegerii dintre soţi, când divorţul devine inevitabil. Dar acest fenomen nu are un caracter de masă, ca de exemplu în Statele Unite, unde divorţul a devenit cu adevărat „o tragedie naţională". In societatea sovietică, divorţurile sunt cazuri izolate. Afară de aceasta, atât judecata, cât şi opinia publică face tot posibilul pentru a preveni divorţul. Insă, în cazul când divorţul este inevitabil, judecata urmăreşte să asigure existenţa copiilor despărţiţi de tată sau de mamă, să rezolve deasemenea problema educaţiei lor.

Spre deosebire de familia burgheză, care trece printr'o degradare morală, ca o consecinţă a relaţiilor de proprietate privată, relaţii ce stau la baza ei, familia sovietică are toate condiţiile pentru desvoltarea şi înflorirea ei. Eliberată de jugul proprietăţii private, înfloreşte adevărata iubire umană, întărită printr'un profund respect reciproc dintre bărbat şi femeie. Dragostea, şi nu calculul bănesc josnic, constitue baza căsniciei în Uniunea Sovietică. Şi copiii — scopul firesc al dragostei — devin baza fericirii şi căsniciei şi, totodată, a fericirii întregului popor.

Astfel, familia sovietică, creată de societatea socialistă devine la rândul ei unul din temeiurile cele mai solide ale acestei societăţi.

Concursuri pentru ocuparea unor posturi vacante la c. f. r.

— Se primesc candidaţi din afara cadrelor —

La data de 27 August se va ţine la Grupul Şcolilor de Calificare C.F.R. Iaşi, examenul pentru ocuparea a 40 locuri în şcoala de gradul III (rediţionari şi declaranţi vamali, casieri de bilete) cu candidaţi din afara cadrelor C.F.R., având ca studii: Liceul teoretic de 8 clase sau 11 clase, liceul comercial sau industrial, iar ca vârstă minimă 21 ani şi maximă 35 ani.

Durat cursurilor va fi de 6 luni.

La examen *vor putea candida femei şi bărbaţi.*

Candidaţii şi candidatele vor anexa la cerere următoarele acte:

1. Extrasul de naştere.
2. Certificatul de studii.
3. Autobiografia.

Cererile de înscriere la şcoală se vor depune la Grupul Şcolilor C.F.R. Iaşi, Bulevardul 30 Decembrie Nr. 2 (Râpa Galbenă) până la data de 20 August a. c. şi vor avea şi avizul Oficiului de repartizarea forţelor de muncă pentru candidaţii domiciliaţi în oraşe, sau avizul Comitetului Provizoriu pentru cei domiciliaţi în comunele rurale.

Candidaţii vor călători pe cont propriu cu ocazia prezentării la examen.

Cei declaraţi reuşiţi şi admişi în şcoală vor călători în contul Departamentului C.F.R. cu ocazia prezentării la cursuri.

Pe toată durata cursurilor şcolii elevii vor primi bursă pentru întreţinere.

★

La 14 August 1950 se va ţine la Grupul Şcolilor de Calificare CFR Iaşi, examenul pentru ocuparea a 40 locuri în şcoală gr. I (însoţitori de vagoane) *cu candidate femei din afara cadrelor* C F R având ca studii 4 cl, primare, iar ca vârstă minimum 18 ani şi maximum 35 ani.

Durata cursurilor acestei şcoli este de una lună. Candidatele vor anexa la cerere următoarele acte: 1. Certificatul de studii; 2. Actul de naştere; 3. Certificatul de cetăţenie; 4 Certificat că se bucură de drepturi civile şi politice; 5. Cazierul Judiciar; 6. Autobiografia.

Cererile de înscriere la examen se vor înainta Şcolilor de Calificare C. F. R. Iaşi, Bulevardul 30 Decembrie Nr. 2 (Râpa Galbenă) până la data de 13 August şi vor avea şi avizul Oficiului de repartizarea braţelor de muncă pentru candidaţii domiciliaţi în Iaşi.

Pentru cei domiciliaţi în comunele rurale vor avea avizul Comitetului Provizoriu al Sfaturilor Populare.

La înscriere se va prezenta actul de studii şi actul de naştere, restul de acte urmând a fi completate în timpul şcolii.

Pe tot timpul duratei şcolii elevele vor primi o bursă pentru întreţinere.

Ştiri sportive

Duminică 13 August începe returul Diviziei Naţionale de foot-ball

După o vacanţă de câteva luni, în întreaga ţară se reia Duminică returul jocurilor de foot-ball din ambele Divizii Naţionale (A şi B).

Dăm mai jos programul etapei I-a a primei serii din Divizia Naţională B, în care figurează şi echipele locale.

Progresul-Spartac MSB
Flamura Roşie Bacău-Metalul Bucureşti
Partizanul Moreni-Dinamo B.
Locomotiva Galaţi-Fl. Roşie Sf. Gheorghe
Locomotiva Iaşi-Fl. Roşie Piteşti
Partizanul Ploeşti - CSU Iaşi.

★

In vederea jocului cu Flamura Roşie Piteşti, Locomotiva Iaşi a făcut în această săptămână câteva antrenamente în care a întrebuinţat şi noile elemente.

Jocul amical pe care l-a susţinut echipa ceferistă ieşeană în deplasare la Roman, unde a cedat cu 1-0, a fost totuşi de un real folos pentru verificarea formaţiei şi sesizarea anumitor greşeli tehnice de joc.

Pe teren propriu, Locomotiva Iaşi are primele şanse în jocul de Duminică.

★

Echipa studenţilor are un joc destul de dificil la Ploeşti, în faţa echipei Partizanul.

Fără Vâlvoi şi Mihăilescu în formaţie, care terminând studiile au fost legitimaţi de Partizanul Ploeşti, CSU-Iaşi, cu cele câteva elemente tinere intrate în echipă, care au corespuns atât la antrenamentele locale cât şi în jocurile amicale susţinute, alături de jucătorii mai vechi, va căuta să obţină un rezultat cât mai bun în acest joc, unul dintre cele mai grele din actualul retur.

In numărul viitor vom da formaţiile celor două echipe ieşene, care vor juca în prima etapă a returului, dela 13 August a. c.

Cursuri „Gata pentru apărare sanitară" în întreprinderile ieşene

(Urmare din pag. 1-a)

dre sanitare, acolo unde cursurile au fost privite cu indiferenţă nu se poate avea acelaş rezultat în privinţa frecvenţii.

In toate cele 10 întreprinderi din oraş unde au fost iniţiate cursurile G. P. A. S. sunt 180 elevi ce vor da un ajutor preţios unităţilor sanitare din fabricile respective.

Cum este predat şi însuşit materialul

Pentru predarea materialului a fost constituit un corp de lectori din 12 medici ce aparţin secţiei sanitare a filialei.

Cursurile în fiecare întreprindere se ţin de două ori pe săptămână şi se compune din 24 lecţii.

Materialul de specialitate care se predă este urmărit cu deosebit interes de către elevi, participarea la discuţii şi seminarii fiind mare, ceeace dovedeşte că elevii îşi dau silinţă să-şi însuşească lecţiile predate pentru a putea fi de folos.

O lipsă care trebue să fie sesizată este aceia că pe lângă lecţiile de specialitate, nu se predau şi lecţii ideologice, pentru ca odată cu ridicarea profesională să fie ridicat şi nivelul ideologic. Îmbinând latura profesională cu latura politică, rezultatele vor fi mult mai bune.

Pregătiri pentru deschiderea cursurilor în alte întreprinderi

In momentul de faţă filiala Crucii Roşii este preocupată de pregătirile pentru deschiderea de noi cursuri în alte întreprinderi.

Astfel au fost prevăzute în afară fabrica Ţesătura, Textila Roşie, Moldova Tricotaj, Grajdurile Comunale şi Cooperativa 1 Mai,

Şi în această direcţie acolo unde a fost sprijin din partea comitetului sindical şi al direcţiunii cum este la fabrica Ţesătura, pregătirile sunt gata urmând ca de săptămâna viitoare să înceapă cursurile. La fel se prezintă situaţia la Grajdurile Comunale.

Nu tot acelaş lucru se poate spune despre celelalte trei întreprinderi, unde cu toate insistenţile colectivului de la filială, încă nu au fost făcute pregătirile pentru a se putea începe şcoala.

La fabrica Textila Roşie comitetul de fabrică şi colectivul de Cruce Roşie nu se interesează mai îndeaproape de a deschide astfel de cursuri, după cum şi la Cooperativa 1 Mai unde Conducerea Cooperativei subestimează cu totul importanţa cursurilor G.P.A.S, descurajând în felul acesta colectivul de Cruce Roşie din întreprindere.

Dat fiind importanţa ridicării de cadre sanitare voluntare, care să dea un sprijin activ unităţilor sanitare din întreprinderile respective, trebue să se dea toată atenţia acestor cursuri punându-se la dispoziţie local manuale de specialitate şi rechizite asigurându-se tot odată şi buna lor funcţionare.

Crearea condiţiilor necesare pentru reeducarea copiilor de vârstă şcolară cu posibilităţi mintale reduse, trebue să constitue o preocupare imediată a Secţiunii de Învăţământ

(Urmare din pag. 1-a)

putea căpăta o rezolvare favorabilă.

In sfârşit dacă aceste două puncte ar fi rezolvate (creearea centrului de triere şi a şcolii pentru copii deficienţi mintali) ar mai rămâne întreprinderea unei acţiuni precise, bine organizate în urma căreia să fie depistaţi toţi copiii din această categorie.

Prin examene psihologice cercetarea medicală, metoda conversaţiei şi căutarea antecedentelor, psihotechnicienii Institutului de Cercetări ştiinţifice pentru recuperarea deficienţelor — filiala Iaşi, vor contribui la depistarea copiilor cu posibilităţi mintale reduse, deci la rezolvaraa unei probleme pentru care în Regiunea Moldovei nu a existat încă o astfel de preocupare.

Dos. No. 631 | 950
JUDECĂTORIA POPULARĂ URBAN IAŞI
Citaţia Nr. 631 din 10 Aug. 1950

Dl. Gh. Neder cu domic. necunoscut este citat a se prezenta în pretoriul acestei Judecătorii în ziua de 18 August 1950 ora 8 a. m. ca pârât în proces cu Stamata Gh. Neder pt. divorţ, la nemurmare se va aplica legea.

Judecător,
Elisa Constantinescu
Grefier, Gh. Popa

Cursuri pregătitoare pentru candidaţii care vor da examene de admitere la Facultăţile Universităţii locale

Universitatea „Alex. I. Cuza" şi Institutul de Planificare din Iaşi, organizează cursuri pregătitoare pentru candidaţii cari vor da examen de admitere la Facultăţile Universităţii:

Fizică-Matematică, Chimie, Ştiinţe-Naturale, Filologie, Istorie, Geologie-Geografie, Pedagogie-Psihologie, Filosofie, Juridică, şi la Institutul de Planificare.

Deasemenea se vor face cursuri pregătitoare şi pentru Şcoala Superioară Pedagogică la secţiile: Fizică-Matematică şi Ştiinţe Naturale-Chimie-Geografie.

Cursurile vor începe în ziua de 11 August ora 8 dim. printr'o şedinţă comună de deschidere în aula Facultăţii Juridice şi vor continua apoi pe Facultăţi în amfiteatrele Universităţii.

Candidaţii din Provincie şi cei de mijloace materiale vor beneficia de cantină şi cămin.

Candidaţi la examenul de admitere se vor înscrie în cursul zilei de 10 şi 11 August la Facultăţile respective la cari vor da examene de admitere.

Candidaţii pentru Şcoala Superioară Pedagogică se vor înscrie la Facultatea de Fizică-Matematică şi la Facultatea de Chimie pentru secţiile specificate.

Conferinţă Publică

Societatea „Justiţia nouă"-Fili la Iaşi anunţă pentru Duminică 13 August a. c. orele 11 dim., în Sala Sindicale din Palatul Justiţiei, o conferinţă publică.

Va vorbi tov. procuror D. Dimitriu despre „Răspunderea penală în dreptul internaţional".

Condiţiile de admitere la Şcoala medie tehnică sanitară

Şcoala medie tehnică sanitară de băeţi, din strada Max Wexler Nr. 11, anunţă că al doilea examen de admitere pentru anul I se dă între 15—20 August a. c.

Candidaţii vor da următoarele probe:

— Limba română (scris şi oral).
— Matematici (scris şi oral)
— Constituţia R P R (oral)

Inscrierile se primesc până în ajunul examenului, candidaţii trebuind să prezinte odată cu cererea următoarele acte:

Certificat de naştere
Certificat de studii
Acte doveditoare de starea materială a părinţilor.

Candidaţii din judeţ şi alte oraşe primesc pe timpul examenului locuinţă şi masă.

Şcoala va asigura pentru elevii bursieri internatul şi cantina.

ANUNŢ

Ministerul Sănătăţii urmează să deschidă în oraşul Iaşi o şcoală de surori medicale (infirmiere) cu o durată de 10 luni.

Condiţiuni de admitere; Vârsta între 18—30 ani.

Şcolaritate de bază 4—7 clase elementare.

Candidatele vor depune la Secţiunea Sănătăţii a oraşului Iaşi, unde se fac înscrierile, următoarele acte:

Cerere de înscriere, Autobiografia, Actul de naştere, Actul de şcolaritate, Actul de cetăţenie, Actul de stare materială, Cazierul judiciar.

După depunerea actelor se va face vizita medicală şi examenul de admitere la Limba română, oral şi scris şi Constituţia R.P.R. oral în ziua de 25 August 1950.

Elevelor reuşite la examen li se asigură locuinţă şi li se va plăti 2.500 lei lunar. Masa o pot lua în cadrul spitalului dar va fi achitată de eleve. In timpul şcolii elevele nu vor plăti nici o taxă. La terminarea cursurilor vor merge acolo unde vor fi repartizate de Ministerul Sănătăţii. In caz de refuz vor achita Ministerului sumele cheltuite cu întreţinerea şi şcolaritatea elevei.

Şeful Secţiunei Sănătăţii
Dr. H. AIZICOVICI

COMUNICAT

Se atrage atenţia Cooperativelor, întreprinderilor de Stat şi persoanelor particulare că se interzice deschiderea oricărui local, indiferent de destinaţie (de consum, ateliere, etc.) fără autorizaţia prealabilă a Secţiunii Sănătăţii.

Localurile care se vor deschide fără autorizaţie vor fi închise imediat de către organele sanitare.

Localurile care actualmente funcţionează fără autorizaţie sanitară vor cere în termen de 3 zile cuvenita autorizaţie — conformându-se tuturor legilor Sanitare — în caz contrar vor fi închise.

Secţiunea Sănătăţii din Comitetul Provizoriu al Comunei Urbane Iaşi.

Anunţ

In cadrul Direcţiei IV-a Regionale RATA Iaşi.

Se deschide o şcoală profesională cu durată de 3 ani anul I cu 40 elevi.

Inscrierea se face pe baza unei cereri însoţită de următoarele acte:

1. Extras de naştere
2. Certificat de studii (cel puţin 4 clase elementare)
3. Adeverinţă eliberată de Comitetul Provizoriu din care să se constate starea materială a părinţilor—profesiunea lor.
4. Adeverinţă din partea instituţiei sau întreprinderii unde lucrează părinţii, din care să se constate salariile respective.

Vârsta candidaţilor minimă 14 ani şi maximă 16 ani.

Examenul de admitere se va face de Comisia Examinatoare a şcoalei Profesionale respective la nivelul celor 4 clase elementare şi va consta din:

a) Probe scrise la limba română şi matematică.

b) Probe orale la limba română, matematică, istorie şi geografia RPR,

Inscrierile se fac până la 25 August 1950.

Informaţii se dau la Pregătirea Cadrelor din Direcţia IV-a Regională RATA str. Cuza Vodă Nr. 2 Iaşi.

Direcţiunea

PIERDUT Buletinul Biroului Populaţiei pe numele Pruteanu Mihai eliberat de Primăria Com. Ciurea şi Buletinul biroului populaţiei pe numele Iordăchescu Viorica eliberat de primăria Comunei Şirna jud. Prahova.

Le declar nule.

PIERDUT foaie de circulaţie bicicletă No. 634 eliberată de Miliţia Iaşi pe numele Nathanson Israil din Iaşi str. Haia Lifşiţ Nr. 3.

O declar nulă

PIERDUT certificatul de absolvire Nr. 127 a 7 clase primare pe numele Antip Traian din Com. Telejna, jud. Vaslui.

Il declar nul.

PIERDUT una carteă de lemne anul 1950-51 pe numele M. Culea din Şoseaua Păcurari No. 42.

O declar nulă.

PIERDUT Livret Militar Pe numele Spiridon V. Constantin, comuna Andrieşeni jud. Iaşi.

Il declar nul.

ATELIERELE „LUPTA MOLDOVEI" IAŞI

Aduc la cunoştinţa întreprinderilor de Stat şi particulare că au instalat în atelierele lor din Iaşi, Str. Ştefan cel Mare Nr. 52

O NOUĂ SECŢIE SPECIALĂ de ZINCOGRAFIE

unde se execută în cele mai bune condiţiuni şi cele de zinc, autotipii, liniare, fotomontaje şi orice lucrări în legătură cu această branşă.

Cinematografia Sovietică în slujba Păcii

CINEMA „PUŞKIN"

Prezintă de Luni 7 August 1950

O producţie „Defa - Berlin"

ANETTA NU VISA

— cu —

JENNY IUGT — MAX ECARDT — şi WALTER WENER

Complectare Jurnal „ROMFILM"

Trăiască Cinematografia Sovietică în slujba Păcii

GRĂDINA ŞI SALA CINEMA „SIDOLI"

Prezintă cu începere de Joi 10 August 1950

UN MINUNAT BASM

Balaurul cu şapte capete

— cu —

G. MILLER — S. STOLIAROV — L. POTIOMCHIN — I. ZARUBINA

Complectare Jurnal Sovromfilm şi Romfilm

Cinematografia Sovietică în slujba Păcii

CINEMA „MAXIMGORKI"

Prezintă de Luni 7 până 13 August 1950

O producţie a studioului LENFILM

Cei şapte viteji

cu

TAMARA MACAROVA - N. BOGOLIUBOV şi P. OLEINICOV

COMPLECTARE: JURNAL SOVROMFILM şi ROMFILM

Cinematografia Sovietică în slujba Păcii

CINEMA „TIMPURI NOUI"

Prezintă de Luni 7 August 1959

Un variat program compus din:

Instinctul animalelor

Ştiinţa şi Tehnica

Belinski

A 30-a Aniversare a Armatei Roşii

Sportul Sovietic

Complectare Jurnal Sovromfilm şi Romfilm

Intrarea generală Lei 15

ULTIMELE ŞTIRI

Să înceteze atacurile săvârşite de invadatorii americani în Coreea

PHYONGYANG, 11 (Agerpres). — TASS transmite:

Ziarele publică mesajul adresat de Pak Hen Yen, ministrul de afaceri externe al RPD Coreene, Consiliului de Securitate. In mesaj se spune printre altele: Guvernul R.P.D. Coreene se află în posesia a numeroase fapte care dovedesc că intervenţioniştii americani, întâmpinând o rezistenţă hotărîtă din partea armatei populare şi a întregului popor coreean, recurg la metode de război inumane şi barbare în Coreea, socotind că prin cruzime vor putea sfărâma voinţa poporului nostru de a rezista cotropitorilor străini.

In dorinţa lor de a înrobi poporul coreean, ei violează fără ruşine normele dreptului internaţional şi regulile moralei umane. Aviaţia americană efectuează raiduri barbare asupra oraşelor şi centrelor industriale coreene lipsite de apărare unde nu au existat niciodată şi nu există obiective militare, distrug case de locuit lăsând populaţia fără căminuri, distrug şcoli, spitale şi aşezăminte culturale şi ucid locuitori paşnici — bătrâni, femei şi copii — distrugându-le avutul. Astfel, când Phyongyangul a fost bombardat de aviaţia americană între 29 Iunie—2 August, avioanele americane au aruncat un mare număr de bombe asupra cartierelor de locuit ale oraşului şi au atacat în repetate rânduri oraşul cu proiectile-rachetă şi mitraliere.

In urma acestor bombardamente şi atacuri au fost distruse la Phyongyang peste 1.200 case de locuit, 1.000 case de locuit au fost grav avariate, spitalul şi un număr de clădiri aparţinând Institutului Politehnic, au fost distruse. In urma bombardamentelor executate, 700 persoane au fost ucise iar peste 500 au fost rănite.

Un mare număr de oraşe şi sate din partea de Sud şi de Nord a Coreei, în care nu se găsesc nici un fel de obiectiv militar sau întreprinderi industriale, au fost supuse în repetate rânduri unor bombardamente barbare din partea aviaţiei americane, multe dintre ele fiind complect sau aproape complect distruse.

S'au semnalat numeroase cazuri în care avioanele americane au atacat ţărani aflaţi la muncă pe ogoare, trenuri şi vase de pasageri, etc. Astfel, la 3 Iulie, patru avioane americane au atacat cu armele de bord ţărani din satul Ponsan din provincia Hwanhe, care munceau pe câmp, ucigând 10 dintre ei şi rănind alţi opt. La 4 Iulie, 6 avioane americane au mitraliat de patru ori ţăranii din satul Munari din provincia Phyongyang de Sud în timp ce aceştia se aflau la munca câmpului. Cu acest prilej au fost ucişi 15 ţărani inclusiv o femeie şi copilul ei pe care îl alăpta pe marginea unei orezării.

Aviaţia americană urmărind să distrugă industria coreeană şi să provoace suferinţe poporului coreean, atacă în mod sistematic centrele industriale, distrugând întreprinderi care nu au nicio legătură cu industria de război. Astfel, în cursul bombardamentului executat împotriva oraşului Phyongyang au fost distruse o fabrică de amidon şi melasă, două fabrici de ulei, o fabrică de confecţiuni, o fabrică de tesături, o fabrică de încălţăminte de cauciuc şi o brutărie mecanizată.

Toate aceste atrocităţi sunt numite „acţiuni de poliţie", efectuate în numele Organizaţiei Naţiunilor Unite.

Guvernul RPD Coreean aducând la cunoştinţă cele de mai sus Consiliului de Securitate, fără a se mai referi la problema generală privitoare la ilegalitatea intervenţiei americane în Coreea, în legătură cu care guvernul RPD Coreene şi-a expus punctul său de vedere în declaraţia remisă secretarului general al ONU la 20 Iulie 1950, protestează cu hotărîre şi cere luarea de măsuri pentru a se pune urgent capăt crimelor monstruoase săvârşite de forţele armate americane în Coreea.

Guvernul RPD Coreene consideră că în cazul în care Consiliul de Securitate ar refuza să ia măsuri pentru atrocităţile săvârşite de cotropitorii americani în Coreea, statele membre ale Consiliului de Securitate care împiedică adoptarea unor asemenea măsuri, vor împărtăşi împreună cu intervenţioniştii americani răspunderea acestor crime.

PE FRONTUL DIN COREEA

Imperialiştii recunosc înfrângerile suferite pe frontul de Sud al Coreei

TOKIO 11 (Agerpres) Comunicatul Cartierului general al armatei americane de invazie, recunoaşte că în sectorul de sud al frontului, Unităţile Armatei Populare de eliberare continuă să-şi întărească poziţiile pe malul stâng al fluviului Naktong, ameninţând spatele unităţilor americane care încearcă să contraatace înspre est de Chinju.

Incercuirea portului Pusan este iminentă

TOKIO 11 (Agerpres) Corespondentul de pe front al Agenţiei France Press, transmite:

In ultimile zile a crescut „pericolul de încercuire" a portului Pusan de către Unităţile Armatei Populare masate atât pe malul stâng al fluviului Naktong, cât şi pe malul drept al acestuia, la confluenţa cu râul Nam.

Purtătorul de cuvânt al cartierului general de la Tokio al armatei americane de invazie declară că forţele Armatei Populare din acest sector al frontului de sud sunt mult mai mari decât au fost evaluate până acum.

Divizia 24 americană este în imposibilitate de a face faţă atacurilor tot mai puternice ale unităţilor Armatei Populare, care au drept obiectiv încercuirea portului Pusan

Acţiunile întreprinse împotriva regelui au constituit o demonstraţie strălucită a forţei de luptă a clasei muncitoare belgiene
— Un comunicat al Biroului Politic al P. C. Belgian —

BRUXELLES 11 (Agerpres) — Biroul Politic al P. C. Belgian a dat un comunicat în urma şedinţei sale lărgite din 2 August, în cadrul căreia s'a examinat situaţia internă. Biroul Politic, spune comunicatul, subliniază amploarea, caracterul unitar şi forţa acţiunii întreprinse împotriva regelui şi pentru obţinerea satisfacerii revindecărilor îndreptăţite ale oamenilor muncii. Acţiunea hotărîtă a maselor populare ar fi putut impune lui Leopold al III-lea o abdicare imediată şi necondiţionată şi ar fi putut obţine totodată satisfacerea într'o măsură apreciabilă a revendecărilor. Dar aceste obiective nu au fost atinse din cauza acelora care au preferat să sacrifice interesele muncitorilor, dorinţei lor de a nu rupe prietenia cu imperialiştii.

Imperialiştii americani s'au înspăimântat de amploarea pe care a luat-o mişcarea împotriva regelui Leopoed, mişcare care ar putea periclita grav aplicarea politicii atlantice.

Astfel, ei au intervenit făţiş pentru a impune o soluţie de compromis care ar zdrobi acţiunea populară Ei s'au folosit de uneltele lor pentru a deschide calea unui acord şi au avut grijă să înlăture dela negocieri pe comunişti, care ar fi stingherit manevra pe care o pregăteau.

Biroul Politic dezaprobă întru totul pretinsa soluţie la care s'a ajuns şi al cărei scop esenţial este de a grăbi aplicarea politicii de pregătire de război, impusă de imperialiştii americani.

Biroul Politic nu înţelege totuşi să minimalizeze acţiunile parţiale care au fost obţinute datorită combativităţii maselor şi minunatul lor efort.

Acţiunile întreprinse împotriva regelui au constituit o demonstraţie strălucită a forţei şi voinţei de luptă a clasei muncitoare belgiene.

In încheierea comunicatului, Biroul Politic face apel către activiştii Partidului pentru atitudinea energică şi munca desfăşurată cu ocazia recentelor evenimente.

Comuniştii au fost în primele rânduri ale acestei mişcări. Poporul şi-a dat seama de posibilităţile imense ale Partidului nostru de a-şi îndeplini cu succes rolul de avantgardă şi de a stabili în luptă legătura cu massele cele mai largi.

Cum se va desfăşura cel de al II-lea Congres al Uniunii Internaţionale a Studenţilor

Cel de al doilea Congres al Uniunii Internaţionale a Studenţilor care îşi va ţine lucrările la Praga între 14—24 August a. c. va fi un nou prilej de manifestare a luptei tineretului din întreaga lume pentru pace, pentru independenţa naţională, pentru un învăţământ democratic.

Ordinea de zi a Congresului va cuprinde următoarele puncte:

1. Raportul de activitate al UIS pe timpul ultimilor 4 ani;
2. — Lupta împotriva folosirii ştiinţei în scopuri războinice;
3. — Lupta împotriva militarizării şcolilor;
4. — Lupta pentru pace;
5. — Chestiuni privitoare la sport, călătorii, schimburi universitare, jocuri universitare, etc.

La Congres vor veni reprezentanţi ai studenţimii democrate din întreaga lume.

Se va organiza un ciclu de conferinţe cu tema „Ştiinţa şi cultura în slujba păcii".

In ceiace priveşte manifestaţiile sportive se vor organiza turnee de basket-ball masculin şi femenin, volley-ball masculin şi femenin, gimnastică liberă la aparate, bărbaţi şi fete şi matchuri amicale ocazionale între delegaţi la diferite sporturi, precum şi întâlniri amicale de înnot.

Congresul UIS va constitui şi din acest punct de vedere o manifestaţie de luptă pentru pace, punând cultura şi sportul în slujba acestei măreţe cauze.

Cum se achită impozitul pe clădiri de către proprietari şi chiriaşi

Ministerul Finanţelor aduce la cunoştinţa contribuabililor-proprietari şi chiriaşi în imobilele particulare — că la 31 August a.c. expiră termenul până la care pot achita impozitul pe clădiri pe trim. III (Iulie-Septembrie) 1950, reţinut din drepturile de chirie ale proprietarului.

Chiriaşii salariaţi pot achita impozitul pe clădiri, în aceleaşi condiţiuni, până la 10 Septembrie a.c.

Deasemeni proprietarii pot vărsa impozitul pe clădiri pe trim. III (Iulie—Septembrie) 1950, până la 15 August a. c., iar, cu majorările legale, impozitul pe clădiri restante pe trimestrele: I — Ianuarie-Martie — II — Aprilie-Iunie — din anul 1950 şi mai vechi (impozitul pentru partea de clădire locuită personal şi diferenţa de impozit rezultată dintre partea de chirie vărsată de chiriaş şi impozitul prevăzut în impunere).

Proprietarii fiind solidar răspunzători cu chiriaşii de vărsarea impozitului, mai au obligaţia de a se interesa dacă chiriaşii au vărsat în termenele de mai sus, impozitul aferent imobilului sau părţii de imobil deţinut de chiriaş cu acest titlu, şi, în caz contrariu, să anunţe în scris circumscripţia financiară respectivă, în termen de 15 zile dela expirarea termenului în care trebuia făcută vărsarea impozitului (15 sau 20 Septembrie a.c., după categoria din care face parte chiriaşul).

Contribuabilii — proprietari şi chiriaşi — se vor prezenta la plată din timp, evitând astfel aglomeraţiile din ultimele zile.

Se atrage atenţiunea că, după expirarea termenelor de plată (31 August şi 10 Septembrie), organele fiscale vor proceda la verificarea pe teren a situaţiei fiecărui contribuabil în parte şi ori de câte ori se va constata că termenele de plată nu au fost respectate, vor dresa cuvenitele acte de contravenţie, cu aplicarea sancţiunilor fiscale şi penale.

Proprietarilor — în caz de neplată — li se vor întocmi acte de rău platnici, cu trimitere în judecată.

Populaţia din Germania Occidentală se opune constituirii unei armate de mercenari

BERLIN, 11 (Agerpres) — După cum anunţă ziarul Neues Deutschland, încercările americanilor de a constitui în Germania occidentală o armată de mercenari se loveşte de o rezistenţă îndârjită din partea populaţiei. La Muenchen, 420 de oameni dintr'un număr total de 450 membri ai „Brigăzilor de muncă" au refuzat să semneze formularele de deziune la o unitate de mercenari nou creată. Ei au refuzat deasemenea să fie încazarmaţi şi înarmaţi.

La Marburg, ofiţerii americani au primit un refuz categoric din partea a 170 de membri ai „poliţiei industriale" locale al cărui efectiv local se ridică la 180 oameni.

Fostul general Von Wutenov, care recent fusese inspector la aşa numita poliţie industrială, refuză să presteze serviciul de informaţii al anglo-americanilor.

Portul Yongdoc complect eliberat

TOKIO 11 (Agerpres).— Comunicatul cartierului general dela Tokio al armatei americane de invazie anunţă că unităţile Armatei Populare Corenee au eliberat complet portul Yongdoc, situat pe coasta de est a peninsulei.

Mai departe comunicatul spune că unităţile Armatei Populare, înaintând la sud de Yongdok au ajuns la 12 km. sud-vest de localitatea Kigye, situată la 15 km. de importanta bază americană, portul Pohang.

Unităţile Armatei Populare se află acum numai la 13 km. nord-Est de importantul centru strategic şi nod de cale ferată Yongcion.

Situaţia invadatorilor imperialişti este gravă

TOKIO 11 (Agerpres).— Situaţia frontului din Coreea rămâne gravă pentru trupele americane invadatoare. Unităţile Armatei Populare care trec fluviul Naktong, pătrund adânc până în spatele frontului inamic.

Impotriva prigonirii presei democrate în Germania Occidentală

BERLIN 11 (Agerpres). După cum relatează Agenţia ADN, în cadrul şedinţei conducerii centrale a Uniunii ziariştilor germani, s'a adoptat hotărîrea de a se propune secretariatului general al Organizaţiei Internaţionale a Ziariştilor, să organizeze o mişcare de protest a ziariştilor din întreaga lume, împotriva restricţiilor severe impuse libertăţii presei în Germania Occidentală de către puterile imperialiste de ocupaţie şi de către guvernul reacţionar al lui Adenauer.

Uniunea propune acordarea unui sprijin activ tuturor ziariştilor din Germania Occidentală care în lupta lor pentru pace, libertatea şi unitatea Germaniei au fost supuşi represiunilor sau aruncaţi în închisoare.

Cum se face eliberarea noilor autorizaţii pentru unele categorii de liber profesionişti şi magazinele din sectorul particular
Termenul de depunere a formularelor tip. Importantul Comunicat al Secţiunii Financiare a oraşului

Secţiunea Financiară a oraşului Iaşi, aduce la cunoştinţă instrucţiunile Ministerului de Finanţe privind înregistrarea şi autorizarea de funcţionare a întreprinderilor comerciale sau industriale, a meseriaşilor şi cărăuşilor din sectorul particular precum şi a comercianţilor ambulanţi.

In conformitate cu Decretul Nr. 179 publicat în Buletinul Oficial Nr. 59 din 13 Iulie 1950, orice activitate din sectorul particular, producătoare de venit, nu poate fi exercitată decât în baza unei autorizaţii de funcţionare eliberată de Secţiunea Financiară.

Această autorizaţie de funcţionare înlocueşte pentru comercianţi şi industriaşi înmatricularea în Registrul Comerţului ţinut de Secţiunea Comercială, iar pentru ceilalţi actul prin care li se dădea dreptul de exercitare.

Astfel sunt obligaţi a avea autorizaţie de funcţionare:

— Meseriaşii de orice fel, cu sau fără atelier, cu sau fără salariaţi.

— Profesioniştii de orice fel, cu excepţia medicilor, tehnicienilor dentişti, agenţilor sanitari, moaşelor, avocaţilor şi preoţilor.

— Comercianţii de orice fel, ambulanţi sau cu magazine, cu sau fără salariaţi.

— Industriaşii de orice fel.

Intre cei sus arătaţi, ca fiind obligaţi să posede autorizaţia de funcţionare, se cuprind şi lucrătorii la domiciliu, precum şi acei salariaţi sau cooperatori care în afara muncii salariate realizează venituri din activităţi pe cont propriu.

Eliberarea autorizaţiilor de funcţionare se face de Secţiunea Financiară pentru categoriile de contribuabili arătaţi mai sus, care la data de 13 Iulie 1950 când a apărut Decretul menţionat au avut o activitate efectivă şi sunt înscrişi ca atare în scriptele fiscale, adică la această dată nu a fost dat la scădere şi nici nu a cerut acest lucru, indicând o dată de încetare anterioară publicării Decretului.

Pentru cei care la data de 13 Iulie 1950, nu au fost înscrişi în scriptele fiscale cu activitate, eliberarea acestei autorizaţiuni de funcţionare se face cu avizul Secţiunii Comerciale pentru întreprinderile comerciale şi pentru comercianţii ambulanţi cu avizul Secţiunii Gospodăriilor Comunale şi Industriei Locale pentru întreprinderile industriale, atelierele meşteşugăreşti, meseriaşii şi cărăuşii.

Cererile de autorizaţii se întocmesc pe formulare tip şi se vor depune la secţiunea Financiară până la data de 31 August 1950, termen care nu va fi prelungit.

Eliberarea autorizaţiilor se va face în cursul lunii Septembrie 1950, astfel ca la data de 1 Octombrie 1950, — toate categoriile de contribuabili vizate mai sus, trebuie să posede autorizaţii de funcţionare.

Se atrage atenţiunea că la introducerea cererii toţi solicitanţii pentru autorizaţii de funcţionare, trebuie să fie cu toate impozitele şi taxele achitate la zi.

După data de 1 Octombrie, cei găsiţi că practică o profesiune fără să posede autorizaţie de funcţionare — sunt pasibili de sancţiunile prevăzute în legea Nr. 13/1949 a evaziunilor fiscale şi legea Nr. 183/1949, pentru sancţionarea infracţiunilor economice.

BIBLIOTECA UNIVERSITĂȚII -IAȘI

ANUL 48 Nr. 1186

4 PAGINI 4 LEI

Duminică 13 August 1950

ABONAMENTE

Lei 360 ..... 3 luni
Lei 5000 Intreprinderi, Autorități pe un an

Atelierele tipografice
IAȘI Str. ȘTEFAN CEL MARE 50-52

OPINIA

ZIAR POPULAR COTIDIAN

Redacția
IAȘI, Str. Cuza Vodă 1 (etav)
Administrația
IAȘI, Str. Cuza Vodă 1

TELEFOANE
REDACȚIA Nr. 1209
ADMINISTRAȚIA Nr. 2042
TIPOGRAFIA Nr. 1210

Mesagerii păcii

„Tovarăși aleși la conferința pentru pace, să spuneți acolo, la conferința județeană, că eu nu vreau un nou măcel. Am avut patru frați și au murit în război. Le-au rămas soțiile și copiii. Să spuneți tare dorința mea, să audă canibalii atâțători la războaie"... a răsunat glasul puternic al tovarășului Polizov Gh., — muncitor zidar la Depoul CFR, — cu prilejul alegerii delegaților la conferința județeană a Comitetelor de luptă pentru pace.

Polizov Gh. a exprimat dorința și hotărîrea tuturor muncitorilor feroviari. Cuvintele lui, calde și grele în același timp întruchipau și reliefau omul, omul simplu, care dorește și luptă pentru pace. Pentru pacea cea nouă și dreaptă, pentru care muncesc și luptă deopotrivă, muncitorul din Ural, savanta de pe Sena, docherul din Belgia, poetul negru, studenții și elevii, tot ce-i cinstit.

Dela Depou, glasul ceferistului a făcut ocol prin tot orașul, s'a amplificat și s'a răspândit până în toate meridianele și paralelele; până la paralela 38, unde bravii ostași coreeni luptă pentru independență, până în îndepărtata Chină și până peste ocean..

In aceiași zi, într'o altă fabrică din Iași, s'a auzit ecoul celor declarate din inimă și suflet de Polizov Gh.

Unul din solii păcii, o tânără muncitoare, harnică și destoinică, Zaharia Aurelia pe pieptul căreia strălucește Medalia Muncii și care se pregătește pentru conferința județeană a păcii, a răspuns entuziasmată muncitorului feroviar, tuturor muncitorilor, oamenilor simpli și cinstiți :

„Acolo, la conferința județeană, voi striga din toate puterile ca să mă poată auzi dușmanii de peste oceane, că dorința noastră este una singură : PACEA".

Iar un tovarăș de muncă al ei, — deasemeni, delegat la conferință, a declarat, complectând hotărîrea de luptă pentru pace, cu angajamente concrete în muncă :

„Vă mulțumesc dragi tovarăși, de cinstea ce mi-ați acordat-o, trimițându-mă să vă reprezint la conferința județeană. Imi iau angajamentul ca deacum înainte să muncesc și mai mult la secția unde lucrez, să duc necontenit munca de lămurire cu toți tovarășii mei și mai ales să activez pentru întărirea Patriei, pentru Pace".

In același spirit au vorbit și tovarășii Ionescu Minerva, dela Telefoane, Șfartz Pina, țesătoare, Mateas Pincu, dela întreprinderea „13 Decembrie" Muscalu Iulia, dela Cooperativa „1 Mai" și alții. La fel gândesc toți oamenii muncii din țara noastră și de pe întregul glob. La fel muncesc și luptă cu ardoare toți oamenii simpli, cărora le este dragă pacea și care urăsc războiul. Despre toate acestea, despre hotărîrea acestor oameni simpli, care poartă în inimi dragostea de viață și pe buzele cărora flutură cele patru litere care legate între ele organic,—în tocmai cum sunt unite dragostea și voința lor— dau vitalitate cuvântului acesta sublim : Pace; despre toate realizările lor, despre munca pașnică, despre tot ce e frumos și are viață, vor vorbi delegații Comiteteler de luptă pentru pace la conferința județeană.

Metalurgistul sau filaturista, gospodina sau studentul, care au primit mandat de reprezentare a miilor de cetățeni la conferința județeană a păcii vor exprima ura oamenilor pe care-i reprezintă, față de fabricanții de moarte de pe Wall-Street, cerând interzicerea armei atomice și manifestând înflăcărați, pentru pacea pentru care luptă aceia care i-au delegat la Conferință.

Acolo ei vor demonstra că în pofida manevrelor și svârcolirilor imperialiștilor de peste ocean, care amenință cu un nou flagel și fabrică arme ucigătoare, arme ale războiului, oamenii muncii dela noi fabrică arme ale păcii : tractoare, țesături, pâine, strunguri, locomotive, drumuri, șosele, stadioane, parcuri.

Alesii masselor, mesageri ai păcii, vor duce la conferința județeană cuvântul despre pace al mandatarilor din fabrici, școli și cartiere. Dela Țesătura, unde muncitorii au repus fabrica în picioare, după 23 August, pentruca să producă bunuri multe, folositoare poporului; dela Atelierele CFR Nicolina, C. A. M., RATA, Victoria și fabrica metalurgică „23 August" unde înflăcărații constructori ai socialismului clădesc citadele invulnerabile, ale păcii; din cartierul Copou, de unde cetățenii au primit cu flori, bucurie și urale, primele trupe elibe-

I. ȘTIRU

(continuare în pag. 3-a)

Spre deosebire de vechile regimuri, astăzi arta a devenit un bun al poporului. In clișeu : Oameni ai muncii vizitând una din expozițiile de arte plastice.

Cooperativa I. O. V. R. „23 August" își intensifică activitatea

Alături de celelalte întreprinderi din sectorul de Stat un loc de frunte ocupă și Cooperativele de producție meșteșugărești.

Ele devin astăzi puternice centre care antrenând micii meseriași, contribue în mod serios la desvoltarea economiei Republicii noastre, contribuie la îndeplinirea Planului de Stat.

Uniunea Cooperativelor de Producție pășind în mod serios la organizarea Cooperativelor a reușit să constituiască în fiecare ramură de producție câte o cooperativă.

Dacă în trecut marea masă a invalizilor și văduvelor era lăsată în voia soartei, astăzi se acordă o deosebită grijă încadrării lor în producție.

Sprijiniți de către Comisia centrală de organizare a Cooperației și de Uniunea Cooperativelor de producție din Iași, I.O.V.R.-iștii au constituit o cooperativă de producție cu un număr de 51 membri. In această cooperativă au fost antrenați văduve și invalizi.

Obiectul principal de producție îl constitue în primul rând fabricarea nasturilor.

In atelierele Cooperativei.

In secția de fabricat nasturi sunt instalate 12 mașini pentru tăiat nasturi și 12 pentru șlefuit. Această secție fiind aprovizionată cu materie primă în cantitate suficientă a depășit planul pe primul semestru cu 15 la sută. Secția aprovizionează atât magazinele de Stat din localitate cât și cooperativele de confecțiuni.

In afară de piața locală cooperativa trimite nasturi în mai multe centre din țară.

Pe lângă secția nasturi, cooperativa are o secție de împletituri de nuiele, unde tot la fel ca și la nasturi, se lucrează planificat, planul fiind și aici îndeplinit.

La secția de dogărie se lucrează butoaie, bălți, putini, care sunt dirijate către cooperativele sătești, fiind distribuite țăranilor muncitori.

Consiliul de administrație, interesându-se de posibilitatea încadrării de noi membri, a înființat o secție de mături. Condițiile aprovizionării cu materie primă necesară acestei secții au fost create din timp.

Cu această ocazie au mai putut fi încadrați încă 10 membri, care lucrează la confecționarea nasturilor.

Perspective de desvoltare

Pentru a putea cuprinde un număr cât mai mare de membri, conducerea cooperativei I.O.V.R. „23 August", a luat inițiativa de a mai instala încă 12 mașini. Tot odată se intenționează înființarea unei secții de împletituri de papură.

In cadrul Planului de Stat

Cooperativa lucrează toate comenzile în cadrul Planu-

AL. RADU

(continuare în pag. 3-a)

Noua organizare administrativă va contribui la desvoltarea economică și industrială a țării noastre

Teritoriul țării noastre va cunoaște în foarte scurt timp o nouă împărțire administrativă. Așa cum arată Hotărârea C. C. al P.M.R. și a Consiliului de Miniștri, vechea organizare nu mai corespunde condițiunilor politice, economice și administrative actuale, constituind o frână în desvoltarea regimului de democrație populară pe drumul construirii socialismului".

Raionarea va contribui la înlăturarea tuturor ciudățeniilor vechei organizări administrative și va apropia poporul muncitor de organele aparatului de Stat și de Partid.

Creindu-se noi unități administrative, puternice și în folosul oamenilor muncii, se va lărgi mult orizontul desvoltării economiei noastre, asigurându-se condițiile cele mai bune pentru înregistrarea unor progrese evidente în toate sectoarele de activitate.

Regimurile reacționare cari au „condus" în trecut statul nostru au încurajat și acordat mână liberă „împuterniciților" lor de a efectua modificări în vechea formă de organizare, conform intereselor moșierilor și a capitaliștilor, a marilor latifundiari și potentați ai vremii.

Reședințele de plasă și ale primăriilor se mutau odată cu trecerea la putere a unui partid sau altul. Moșierul Costică Deleanu a „mutat" primăria și postul de jandarmi din com. Bălțați la Războieni fiindcă în felul acesta putea să-și „valorifice" mai bine moșia. Având mai la îndemână forța jandarmierească putea ține la „respect" țărănimea muncitoare care-i robea, cu mâinile însângerate și vlăguite, întinsele ogoare ale posesiunii sale. Apoi fostul general Negruți a construit un local în care a mutat primăria dela Trifești la Hermeziu la câțiva pași de conacul său. A menținut totuși postul de jandarmi la Trifești fiindcă aici, țărănimea muncitoare în marea majoritate foarte săracă, trebuia supraveghiată ca nu cumva într'o bună zi să pretindă pământ. Acum țăranii muncitori din Comunele Zaboloteni și Damachi trebuiau să treacă prin Trifești în drum spre noul sediu al primăriei, cale de 7 km.

La fel de concludentă este situația din Com. Poeni. In această comună se înfipsese adânc una din tentaculele „Paianjenului regal". Era nevoie deci de crearea unor măsuri de „securitate" pentru domeniile regale. Administratorul fostelor domenii, băiat „inteligent" a găsit la iuțeală „soluția".

Și astfel primăria și postul de Jandarmi au fost mutate dela Schitul Ducăi la Poeni.

Un exemplu tipic de proastă organizare administrativă îl constitue Comuna Mădârjac ai cărei locuitori mergeau să-și vândă produsele sau să se aprovizioneze în Plasa Negrești aparținând cu toate acestea din punct de vedere administrativ de plasa Podul Iloaiei.

Vechea organizare activă urmărea apoi, separarea centrelor muncitorești de cele agricole pentruca nu cumva muncitorii și țăranii să aibă posibilitatea de a-și uni forțele, să acționeze energic împotriva politicii de jaf și exploatare a guvernelor reacționare.

Orășelul Hârlău, un centru oarecum desvoltat economic, depindea din punct de vedere administrativ de Județul Botoșani. Pentru rezolvarea diferitor probleme, cetățenii neavând la îndemână posibilitatea de a merge cu

ION HANGANU

(continuare în pag. 3-a)

Tinerii U. T. M-iști din Sculeni evidențiați în campania strângerii recoltei

In satul Sculeni din Județul Iași, alături de țăranii muncitori, un număr de 20 de tineri utemiști au dat un ajutor efectiv în campania de recoltare și colectare.

In această muncă au fost evidențiați următorii utemiști : Condrea Vasile, Râns C-tin, Băboaie Gh., Maria Miron și Bucătaru Ana, care au cărat grâul depe 2 Ha, dela ogor la arie, într'un timp de 18 ore.

Urmând exemplul acestora, alți 60 de tineri utemiști și pionieri au strâns spicele rămase în urma secerișului pe 30 de ogoare, pe care apoi le-au transportat la ariile respective.

In R. Polonă s'a înființat o Facultate pentru tehnologia produselor agricole

La începutul noului an școlar se va deschide pe lângă Universitatea din Lodz o nouă facultate pentru tehnologia produselor agricole. Studiile vor dura 3 ani și jumătate și absolvenții vor primi titlul de ingineri tehnologi. Noua facultate va pregăti cadre calificate pentru industria zahărului și a berii, pentru distilării cât și pentru industriile de conserve de carne, pește, grăsimi, legume, fructe și produse lactate.

INSEMNARI

„VALEA HOȚILOR"

Prin pădurile dese ale Borsecului, în urmă cu ani apăreau în fiecare vară noi și noi vile multicolore și câte vile tot atâtea stiluri. Le construiau mai marii regimurilor burghezo-moșierești, după vreo afacere bine chibzuită la bursă sau vreo combinație pe la ministere, afaceri sau combinații ce se soldau cu câștiguri bunișoare. Așa se strângeau averile, moșioara sau fabrica se lărgea ; se clădeau noi blocuri în Capitală și ici colo câte încă ceva. O vilă la Predeal, Sinaia, Sărata sau Borsec, pentruca vara să-și omoare plictisul și să-și poată face cura de ape minerale... Așa s'au născut la Borsec, în plin munte, numeroase vile mai mari sau mai mici.

Oamenii de prin partea locului, oameni care lucrau din greu la scoaterea pietrei sau la tăiatul lemnului în pădure, priveau cu ură și dispreț cum potentații regimului își construiau din jafuri vile în care se lăfăiau, pretrecându-și „concediile" în huzur. In dispretul lor, oamenii muncii din Borsec au numit valea în care exploatatorii își construiau vilele, „Valea Hoților". Și până departe de tot, în împrejurimi, înspre Ditrău, Toplița sau Gheorgheni se știa că la Borsec există „Valea Hoților", valea unde cei ce trăiau din jefuirea nemiloasă a poporului muncitor își înălțau reședințe de vară, sfidând mizeria cumplită în care se sbăteau oamenii muncii.

Despre „Valea Hoților" ne-a vorbit Imre Baci, un bătrân de prin partea locului, muncitor la pădure ani și ani de zile. De câte ori coboram din pădure—ne-a spus Imre —și ajungeam în Valea Hoților, ne era scârbă văzând cum se lăfăiau jefuitorii în vilele lor luxoase. Dar acum mai mare dragul să treci prin această vale. Vilele sunt ale poporului muncitor și în ele se odihnesc astăzi muncitorii"...

„Valea Hoților" a rămas astăzi doar ca o amintire hâdă din timpurile regimurilor de exploatare, un simbol al urii și disprețului poporului muncitor față de cei ce huzureau de pe urma jefuirii oamenilor muncii.

V. L.

Sodaimun, -- orașul torturilor

de IRINA VOLC

Pereții de cărămizi roșii ca sângele ale închisorii din Sodaimun se zăresc de departe, de pe coasta muntelui Invansan. In dosul porților grele de fontă în care sunt făcute o serie de ochiuri secrete de supraveghere, se întinde un oraș întreg. La o oarecare distanță unele de altele se înalță clădiri posomorâte cu ferestre minuscule, care deabea lasă să străbată lumina zilei. Se văd una, două, zece, două zeci, trei zeci asemenea clădiri posomorâte, iar apoi din nou ziduri de cărămizi roșii și din nou alte porți grele. Aceasta este „Sfânta sfintelor" din Sodaimun, cea de a doua temniță ce se află în mijlocul primei închisori, aici se găsesc 15 corpuri enorme de clădiri, refăcute în 1946 de către Li Sîn Man după proectul unui arhitect american. In această închisoare interioară există nesfârșite coridoare întunecoase prevăzute pe ambele laturi cu uși duble de fontă. Iată camera Nr. 5. In lungime are partu pași, în lărgime — unul și jumătate. In această celulă au fost îndesați 12 oameni. Alături se găsește o încăpere asemănătoare, în care au stat 14 oameni.

Iată un mic coridor, despărțit de coridorul general prin încă o ușă de fontă. Ea se deschide cu greutate și intrăm într'un al doilea coridor îngust. Aici, în fața ochilor noștri se desfășoară o priveliște îngrozitoare : o celulă minusculă, fără ferești, de un pas în lungime și o jumătate în lățime. Un aer închis, ca într'o subterană, întuneric desăvârșit. Existența unor asemenea cămărute nu era cunoscută nici chiar tuturor gardienilor închisorii. Cheia ușii coridorului ce duce la aceste cămărute era păstrată de însăși directorul închisorii. In aceste sicrii de metal în care nici nu te poți ridica în picioare, ci poți să stai doar încovoiat și lipindu-te de pereții reci, s'au chinuit cei mai buni fii ai poporului coreean. Aici, bandiții lui Li Sîn Man au asasinat printr'o moarte lentă pe conducătorii Partidului Muncitoresc al Coreei de Sud, Chin Sam Ema și Li Diu Ha. Aici, pe această dușumea de ciment, rece ca ghiața, aruncau ei după interogatorii și torturi bestiale trupurile lor schingiuite.

Lumina unui felinar electric aleargă pe pereți. Neted și nemișcat apare metalul dur. Pe acesta este greu să sgârii cu unghia un ultim cuvânt de bun rămas. Numai într'un colț, chiar lângă ușă, găsim o însemnare deabea distinctă : „Man Se Kim Ir Sen" — „Trăiască Kim Ir Sen...".

Unde sunt acum acești oameni plini de abnegație, care au suferit aceste îngrozitoare torturi din dragoste pentru patria lor? Poate că ei au fost printre cei 700 de deținuți, care în

(continuare în pag. 3-a)

PAGINA LITERARA

Primăvara literelor noastre

„Mânui ţapina şi cânt
„Părul îmi freamătă în vânt"...

Aşa a început să recite Dragoş Vicol cu glasul limpede şi plin, minunatul său poem închinat naţionalizării.

In seara de 5 August într'o sală din Capitală, au răsunat zeci de glasuri avântate, vocile tinerei noastre generaţii de scriitori.

Şi în acea fierbinte seară de vară, simplu şi direct şi-au spus cuvântul muncitorul reşiţean Horea Ion, alături de eleva Aurora Cornu; constructorul din Năvodari Şiara Hanibal şi tânăra membră a gospodăriei agricole colective dela Livedea Ilfov—Maria Găetan.

Tineri şi bătrâni, toţi uniţi de tinereţea Republicei noastre, cei care simt că au un puternic cuvânt de spus despre vremea noastră şi făuritorii ei, cei care se simt datori să răspundă chemării Partidului şi poporului, s'au adunat împreună la Consfătuirea din 3-5 August, în aceste zile care rămân piatră de hotar în istoria desvoltării tinerelor noastre talente.

Din zeci de cenacluri şi filiale, din toate colţurile ţării, din dealurile Dobrogiei până în ţara Moţilor, s'au strâns tinerii stegari ai cuvântului, să discute despre problemele muncii lor.

Sunt măreţe şi grele sarcinile care le stau în faţă, şi cuvintele din referatele tovarăşilor Novicov sau Tr. Şelmaru, care subliniază aceasta, pătrund adânc în conştiinţa fiecăruia, răscolind-o.

Căci ce poate fi mai măreţ, mai minunat decât de-a dărui poporului imaginea furtunoasei epoci pe care-o trăim, de-a cânta despre oamenii adevărati care cresc pe zi ce trece pe întreg întinsul ţării, de a ajuta luptei îndârjite a acestor oameni, de-a întregi ura lor împotriva vrăjmaşilor care atin calea de-a o înlătura într'un cuvânt viaţa, viaţa epocii de construire a socialismului?

Şi tinerii care şi-au preluat această sarcină de onoare, cei care cu calde mâini au aplaudat prelung, mulţumind Partidului pentru grija sa, mulţumind celui mai mare tovarăş, care din capitala lumii socialiste veghează asupra fericirii Patriei noastre, spun răspicat: ne vom ţine acest angajament, vom munci pentru a-l îndeplini.

Pentru a-şi ţine acest angajament, Stroia Ştefan, muncitor la cariera de piatră din Megidia, studiază în timpul nopţilor, acolo în mijlocul oraşului nou, ştiinţa vieţii şi-a luptei-marxism-leninismul, operele literaturii sovietice, operele clasicilor noştri.

Pentru a răspunde chemării Patriei, tinerii viitori „ingineri ai sufletelor omeneşti" stăteau în zilele Consfătuirii, până târziu în noapte, şi îşi comunicau versurile unul altuia, criticându-le, discutându-le, străduindu-se să scrie cât mai bine, de-a da opere demne de oamenii muncii.

Dornici să se cunoască, să se ajute, fiecare împărtăşea tuturor năzuinţele şi visurile sale.

Această dorinţă de cunoaştere, de ajutor reciproc acest elan de muncă creatoare s'a manifestat şi atunci când tinerii scriitori au discutat despre rapoartele prezentate, despre frământările creaţiei lor.

N. Barbu, petrolist din Câmpina, Bodor Pal din Cluj, Gh. Ceauşu ceferist din Buzău, I. Friduş elev din Bacău, Aneta Argint din Tulcea, şi alţi, şi alţi, reprezentanţi ai diferitelor cenacluri au vorbit despre greutăţile, realizările şi lipsurile muncii lor.

In limbile naţionalităţilor conlocuitoare, şi-au exprimat tovarăşii, aceiaş bucurie faţă de măreţele realizări din ţară aceiaşi frământare faţă de munca lor, aceiaşi ură plină şi adâncă faţă de duşmanii omenirii aţâţătorii la război, aceiaş dorinţă nestăvilită de-a lupta pentru pace.

Alături de tinerii scriitori ai ţării, de primăvara literelor noastre, în uriaşa sală a Consiliului Sindical Judeţean, unde a avut loc Consfătuirea, au stat şi noii noştri scriitori.

Cu dragoste şi încredere priveau începătorii pe tărâmul literar, la fruntaşii scrisului nostru, la Maria Banuş, M. Davidoglu, M. Beniuc şi alţii.

Am avut multe de învăţat dela ei. Prin glasul Mariei Banuş care spunea „învăţaţi, învăţaţi să priviţi viaţa, să-i cunoaşteţi legile găsiţi-vă poteca ce va duce spre marele drum", vorbea întreaga generaţie a scriitorilor cu experienţa tinerilor condeieri.

Şi tinerii au învăţat că trebue să fie partinici, bolşevici în munca şi creaţia lor, că trebue să ţină sus principiul de bază al omului socialist critica şi autocritica,—că trebue să lupte înverşunat împotriva rămăşiţelor burgheze care lovesc duşmănos în arta lor, că trebue să tindă neîncetat spre cea mai superioară formă a artei—realismul socialist.

Uniunea Scriitorilor a avut multe greşeli în munca de îndrumare a tinerelor talente. Uniunea Scriitorilor nu s'a îngrijit aşa cum Partidul învaţă, de noile condee ieşite din popor—izvorul nesecat al talentelor, dar autocritica aspră, principială, exprimată în raportul tov. Novicov—este chezăşia dragostei şi grijei cu care Partidul şi Uniunea Scriitorilor învăluie tinerele cadre.

Şi tinerii au înţeles că recunoaşterea acestor lipsuri înseamnă primul pas spre lichidarea lor.

...Freamătă sala de aplauze. Lucrările Consfătuirii au luat sfârşit.

Fiecare tânăr scriitor poartă în inima sa dedicaţia Veronicăi Porumbacu. Ea exprimă dragostea şi ura, bucuria şi nădejdea fiecăruia în victoria socialismului, şi în munca sa.

Ea spune;

„Cât timp mai sunt pe lume ucigaşi,
Şi moartea se prăvale'n escadrilă,
Cât timp un Howard Fast mai e ocnaş,
Şi versul tău să fie fără milă!"

Fără milă, necruţători vom fi, căci noi trăim într'o epocă minunată, ce nici când n'a cunoscut o istoria.

Epoca noastră în care se construieşte socialismul, se făureşte comunismul, cere dârzenie, încleştare şi dragoste.

...Dela Consfătuire a plecat fiecare cu un vraf de cărţi. Aceste cărţi, daruri ale editurilor, sunt un dar cu înţeles adânc.

Mai mult decât dragoste şi grijă, ele reprezintă cultura socialistă a poporului, în rândul căreia şi tinerii începători de azi, vor cuceri locuri de frunte, şi o vor îmbogăţi cu opere mari şi minunate ca şi viaţa care se construieşte azi în Republica noastră!

MIRA IOSIF

PUNCTE

O revistă literară la Iaşi

Cu ocazia „Consfătuirii pe ţară a tinerilor scriitori din filiale şi cenacluri", analizându-se activitatea cenaclului şi filialei Uniunii Scriitorilor din Iaşi, s'a ajuns la concluzia că în oraşul nostru sunt forţe literare necesare pentru a asigura scoaterea unei reviste literare lunare.

Astfel, pentru a veni în sprijinul celor care se ocupă cu problemele creaţiei literare şi pentru a da posibilitate de afirmare a tinerelor condee ieşene, începând dela 1 Ianuarie 1950, almanahul literar „Iaşul Nou" se va transforma în revistă literară lunară.

Literatura pentru copii

a început să fie o preocupare permanentă a membrilor cenaclului literar „A. Toma", aceasta nefiind însă o piedică în desvoltarea întregii creaţii literare, a făuririi de opere literare care să trateze subiecte din viaţa fabricilor sau aceea din gospodăriile colective.

Ultima lucrare inspirată din viaţa copiilor, a fost citită săptămâna aceasta în şedinţa cenaclului literar. In ea se vorbeşte despre iniţiativa clubului de pionieri din cartierul Ilie Pintilie de a amenaja un solar.

Cercurile literare

O problemă importantă care stă în faţa sindicatelor ieşene este aceea a înfiinţării unui cât mai mare număr de cercuri literare în întreprinderile şi instituţiile ieşene.

Rolul cercurilor literare este acela de a trezi în rândul maselor interes pentru literatură şi de a îndruma pe cei care pun pentru prima dată mâna pe condei, încercând ca în schiţe sau poezii să cuprindă o fărâmă din uriaşa luptă pentru socialism dusă de oamenii muncii din ţara noastră.

Infiinţând cercuri literare, sindicatele vor contribui astfel la creşterea nivelului cultural al maselor şi vor sprijini ridicarea unor cadre noi de scriitori, asemeni muncitorului ceferist Chirilă Dumitru.

Mlădiţe noi

In cadrul preocupărilor noastre de a valorifica lucrările literare ale tinerelor elemente dotate cu talent, precum şi pentru a da posibilitate tuturor celor ce se ocupă cu literatura de a urmări procesul de creştere a tinerilor cadre din cenaclul literar „A. Toma" din Iaşi, publicăm astăzi poeziile tinerilor condeeri începători M. Albu, muncitor rihtuitor şi Georgeta Sauciuc, elevă, care a debutat în almanahul Filialei Uniunii Scriitorilor din Iaşi, Nr. 3-4.

Cântec de bucurie

Frunzuliţă verde
Te leagănă vântul
Haide'ncearcă-ţi cântul
'Naltă melodii.
Cântă frunzuliţă
Pe vrăjite strune,
Zarea să răsune
Cânt de bucurii.

Bucuria vieţii,
Bucuria muncii.
Cresc sub soare pruncii
E belşug pe ogor.
Dragostea de viaţă
O potolim cu fapte,
Şi muncim cât şapte,
Că muncim cu dor.

De sub mâini dibace
Norme cad învinse,
Altele aprinse
Se înalţă, cresc.
Cântă frunzuliţă
Ce-au fost eri doar vise
In adânc închise
Şi astăzi se'mplinesc.

Colo printre umbre
Mai pândesc chiaburii,
De otrava urii
Li-i sufletul plin.
Spun setoşi de sânge:
Pacea să se frângă
Văduve să plângă,
Curgă iar venin.

Dar le-om stinge setea!
Cât cuprinzi sub soare
Noi veghiem Popoare.
Nu vrem sânge, chin.
Ne e soră pacea
Şi veghează toată
Sovietică Armată,
Veşnic treaz STALIN.

Cântec, fii oglinda
Inimilor noastre,
Printre zări albastre
Razele'ncălzesc.
Soare ni-i Partidul
Viaţa primăvară
Precum flori în ţară
Bucurii ne cresc.

M. Albu

Pentru un cerc de studii în cadrul cenaclului „A. Toma"

Pentru creşterea nivelului ideologic şi artistic al membrilor cenaclului literar, şi deci pentru creşterea valorii lucrărilor literare prezentate cenaclului ieşan, este absolut necesar să se înfiinţeze un cerc de studii.

Primul mare autor care trebue studiat de tinerele condee ieşene este Maxim Gorki, întemeetorul realismului socialist.

OLEG, NU MAI PLANG!

Ştii, clipă cu clipă de-atunci, ani s'au strâns!
Oleg, niciodată de-atunci n'am mai plâns...
Doar ochii mi-s umezi când luna răsare,
Când unde în ape sub nuferi în floare
In bob de smaralde se ţes peste lac
Când vântul suspină, şi umbrele tac,
Când măsur cu paşii întinse cărări,
Cu ochii când măsur întinsele zări.
Pământul acesta cu lanuri de grâu.
Uzine, tractoare, copilul sglobiu
Cu bucle bălane sclipind auriu,
In ochii lui raze de soare se frâng,
Spune-mi, tu Oleg, mai pot eu să plâng?
Când zorii în ziuă cu roşul rubin
Se'ncheagă pe creste de munţi — doar suspin —
Căci roşul lor pare că-i sângele tău
Căci sufletul de viaţă, rămas un ecou
Pământul acesta, pe care v'aţi stins
Atâtea mlădiţe, — tovarăşi, a prins
Mai multă lumină şi-i proaspăt mereu
De sângele acesta de vrednic erou.
Şi când din uzine chemările cresc,
In grup muncitorii, în zori se ivesc.
Sunt plini de viaţă, duc soarele'n pumn
Duc veacul spre glorii cu care acum
Slăvesc jertfa voastră şi-s mândri de voi
De ţara aceasta, cu atâţia eroi
Căci forţele voastre fascismul a'nvins
Oleg, ochii-aceştia de-atunci n'au mai plâns.
Şi mamele astăzi în rânduri s'au prins
Să apere pacea pe'ntregul cuprins
Micuţii aceştia cu ochi senini,
Oraşele întinse, cu mii de lumini,
Cu ţarini şi holde bogate pe lan
Şi viaţa mai bună cu fiece an.
Iubim cerul, apa, pământul şi munca
Ni-i dragă pădurea, isvorul şi lunca
Ni-i dragă viaţa şi prem s'o trăim
Deaceia în luptă oricând noi răzbim!
De ce să mai fie cămine pustii,
Când raze pe geamuri se frâng aurii?
De ce să rămână copii orfani
Dureri să străbată prin zile şi ani?
De ce să se stingă mlădiţe ca tine
Şi'n urmă să fie tot mame ca mine?
Când forţele noastre sunt stâncă, granit,
Când ele se'ncheagă mai dârz în Partid
— Mânunchi de viaţă — nu-am strâns să luptăm,
Dreptatea şi pacea să le apărăm
Şi-s mândră de anii ce'n urmă-ţi se strâng
Oleg, niciodată de-atunci nu mai plâng!

GEORGETA SAUCIUC

Caragiale şi contemporanii săi

Caragiale, ca şi Eminescu şi Creangă, a întâmpinat din partea contemporanilor lor neînţelegere sau duşmănie făţişă. Cu toate acestea „moftangiii şi becherii" literaturii au activat uneori direct asupra op rei marelui creator, intervenind şi modificând, cum a făcut spre exemplu Titu Maiorescu — „*Titus Livius Barbisonius*" cum îl denumeşte Caragiale — O intervenţie directă a lui Maiorescu asupra operelor lui Caragiale, s'a manifestat printre altele mai ales asupra piesei „Conu Leonida faţă cu reacţiunea", unde „distinsul critic" a denaturat întreaga lucrare, schimbând originea socială a eroilor, care trebuiau să fie tocmai burghezii „revoluţionari" vânduţi moşierimii.

Spre a arăta felul în care a fost apreciat Caragiale de contemporanii lui, citâm un articol publicat de „Moftul român" din 21 Februarie 1893:

„O răutate"

„Confraţii de la „Adevărul" publică instantaneul dlui rectorului nostru, pe care-l reproducem aci îndată. O singură observare avem de făcut: instantanee e trebuesc totdeauna să aibă şi o notă simpatică — nu trebuesc să fie numai şi numai răutăcioase. Bine că n'a adăogat „Adevărul„ că directorul nostru e aşa de sceptic încât ar fi în stare să-şi facă singur instantaneul simpatic:

„I. L. Caragiale"

Fost sufleor, fost autor şi director de teatru, a contractat din copilărie multe din apucăturile actorilor: e tipul cabotinului literar.

Autor a multor opere de mare valoare — pe care are să le scrie.. Dar nu! — nu va mai lucra nimic serios într'o ţară de mofturi, unde nu se încurajează arta şi literatura adevărată. De aceea-şi pusese de gând să părăsească acest Orient inculţ şi să se exileze de bună voe în Occidentul luminat — la Kèckemet.

Singurul bucureştean care s'a alipit de fosta „Junime" literară din Iaşi — *rara avis* gâscă rară.

In politică, lipsă totală de principii, totuşi o extremă consecvenţă: votează regulat cu opoziţia, deşi îi este totdeauna antipatică.

Posedă secretul de a-şi câştiga vrăjmaşi noui şi de a-şi pierde prietenii vechi. Dintre aceştia, puţinii cu cari încă nu s'a certat îi găseşte oare care merite ca prosator.

Neavând un unchiu în America, a trebuit să se mulţumească cu o mătuşe în Europa.

Şi a făcut studiile la şcoala lumii — unde nu se cer examene.

Particularităţi—Meloman; ureche, memorie şi gust muzical bine desvoltate. Superstiţios; îi place să-i trosnească chibriturile: e semn că vin bani, de aceia nu uită niciodată să le usuce înainte de a le întrebuinţa".

Instantaneul este semnat „Allegro", iar de fapt este însuşi „Mitică". Atât au găsit contemporanii lui Caragiale, la marele nostru autor dramatic. Ura lor împotriva celor care le-a biciuit vicile, care le-a demascat făţărnicia, arată însă ei s'au temut de dânsul. S'au temut şi au acţionat: prima piesă a lui Caragiale a fost huiduită iar moftangiii au aruncat cu pietre. Mitică, Lache, Mache et comp trebue să-şi fi zis:—„In definitiv, ce altceva putem pentruca să facem?"

T.

Cărţi pentru tineret

CASSIAN, NINA: *Nică fără frică*. Editura Tineretului, Bucureşti 1950, 64 pag., 75 lei.

Autoarea povesteşte cu mult haz, peripeţiile unui copil — întruchiparea binelui şi a dreptăţii — care se luptă să doboare pe Namilă — împărat, întruchiparea răului, a puterii exploatatoare. Folosind forma basmului în versuri, autoarea face ca micii cititori să sesizeze câteva aspecte ale luptei de clasă, câteva din formele felurite, sub care se duce de mileni, lupta crâncenă între asupriţi şi asupritori.

ILINA, E.: *Gulia Coroliova*. Editura Tineretului, Bucureşti 1950, 175 pag., 80 lei.

Autoarea, o cunoscută scriitoare sovietică, povesteşte isprăvile eroice ale unei tinere, care s'a dovedit un neînfricat soldat în timpul Marelui Război pentru Apărarea Patriei.

Cultură fizică și sport

Echipele ieșene de foot-ball care vor juca în prima etapă a returului

Mâine, Duminică 13 August a. c. încep jocurile divizionare de foot-ball a primei etape din retur.

La Iași, Locomotiva CFR, care va întâlni formația Flamura Roșie din Pitești, va intrebuința următorii jucători: Costaș, Diaconescu, Dunea, Drumea, Buimistriuc III (Scutaru), Savin, Buimistriuc II, Popa (Bârsan), Nastea, Manolescu (Iancu Viorel) și Leonte.

Pe teren propriu, cu o formație omogenă, Locomotiva CFR, care în prezent este situată la locul 5 în clasament, va căuta să obțină cele două puncte, necesare pentru concurența la primele locuri din Seria I a Diviziei Naționale B.

*

Echipa studenților ieșeni, CSU, susține primul joc din retur la Ploești, cu Partizanul.

Deoarece până în prezent nu au putut fi legitimați noii jucători achiziționați, aceștia neavând drept de joc, studenții vor juca cu următoarea formație:

Ostafici, Vlad, Hoisan, Schreiner, Teodorescu, Tudor, Gârleanu, Marcoci, Manolesau, Huițean, Soare (Daraban). Rezerve: Bulacu, Petrescu și Vasiliu. Gologan și Popa fiind bolnavi nu pot fi intrebuințați în jocul dela Ploești.

După matchul dela Ploești, Luni și Marți în cinstea Congresului U. I. S. C. S. U.-Iași va juca la Râmnicul Sărat cu echipele locale Spartak-C.A.M. și Dinamo.

Returul campionatului R.P.R. — faza județeană — la voley

Duminică dimineață, pe terenul Flamura Roșie, va începe returul fazei județene de voley a Campionatului R.P.R.

Participă următoarele echipe de categoria I:

CSU, Flamura Roșie, Armata, Sanitar, L. B. 2 și L. B. 1.

*

Astăzi a început faza de sector a Campionatelor de natație ale R. P. R.

Astăzi se dispută la Oradea, Tg.-Mureș și în Capitală, faza de sector a campionatelor de natație ale R. P. R.

La această fază participă aproape 400 de concurenți calificați din faza județeană.

In Capitală concursurile se vor disputa la strandul Obor, și la ele vor participa concurenți din următoarele localități: Târgu-Jiu, Brașov, Focșani, Galați, Iași, Târgoviște, Tulcea și București.

Numărul concurenților invitați la concursurile din Capitală este de 100.

Totodată se va disputa și un turneu de polo (faza de sector a campionatelor de polo ale R.P.R.) la care vor participa următoarele echipe: Steagul Roșu (Brașov), Dinamo, Constructorul și Progresul SPC toate din Capitală.

Programul concursului pentru ziua de mâine este următorul:

1500 m. liber senior; 200 m. liber senioare; 100 m. fluture juniori; 100 m. spate senioare, 100 m. bras seniori; 200 m. bras junioare; 100 m. liber juniori; 4×100 liber senioare; 3×100 m. individual seniori; 3×100 m. stafete junioare.

Cooperativa I. O. V. R. „23 August" își intensifică activitatea

(Urmare din pag. 1-a)

lui de Stat. reparațiile făcându se prin C. O. C., iar mărfurile finite fiind repartizate Uniunilor Cooperativelor de consum.

Muncitorii cooperativei fiind conștienți că îndeplinirea sarcinilor din plan înseamnă crearea unor condiți de trai mai bune pentru întreaga clasă muncitoare deci și pentru ei, lucrează cu avânt deosebit reușind ca planul pe primul semestru să fie îndeplinit cu 15 la sută.

In afară de lucrările din cadrul Planului de Stat, cooperativa și-a luat angajamentul de a executa o serie de comenzi peste plan.

Astfel muncitorii cooperativei au confecționat 100 coșuri de nuele pentru strângerea recoltei, 50 bălii și 50 putini.

Lipsuri

Cooperativa are mari posibilități de desvoltare și ar putea cuprinde un număr mai mare de muncitori. Numai la secția nasturi s'ar mai putea încadra încă 40 membri, dar localul care este prea mic nu permite acest lucru

Intrucât materia primă se găsește suficient, utilaj de asemeni există, trebue acordat tot sprijinul acestei cooperative din partea organelor superioare, pentru ca să devină o puternică unitate de producție.

PIERDUT foaia de circulație bicicleta No. 436 pe numele Birar Valentin, Strada Trancu 12. O declar nulă.

Noua organizare administrativă va contribui la desvoltarea economică și industrială a țării noastre

(Urmare din pag. 1-a)

trenul în capătul județului lor, veneau la Iași, iar de aici se îndreptau către Botoșani.

Un caz asemănător este acela al orășelului Pașcani.

Pașcanii face parte din Județul Baia cu capitala la Fălticeni. Pentru a merge la Fălticeni după diferite treburi, pășcănenii schimbau trenul la Dolhasca așteptând ceasuri întregi legătura. Până la Iași însă există legătură directă, iar drumul până aici durează mai puțin de două ceasuri.

Iată numai câteva din aspectele negative ale vechei organizări administrative care au menținut atâta vreme Moldova în stare de înapoiere și au împiedicat colaborarea dintre muncitori și țăranii muncitori.

INFORMAȚIUNI

Spectacol de estradă

Duminică dimineața va avea loc în sala cinematografului „Maxim Gorki" un spectacol de estradă, organizat de filiala Iași „Ages". Iși vor da concursul: Teatrul Național, Teatrul Evreesc de Stat și Filarmonica.

Constituirea noului comitet al Comunității Iași

In conformitate cu dispozițiunile Federației Comunităților evreești (mozaice) din RPR s'a procedat la constituirea noului Comitet al Comunității-Iași în a cărei componență au intrat: Herșcovici Herșcu textilist, Petraru Șloim salariat „Condemn", Nathan Weiss salahor, Goldstein Isac salariat „13 Decembrie" și Bergher Moise salariat „Comtextil".

Conferință publică

Societatea de Științe Agricole din RPR „I. V. Miciurin" anunță pentru mâine, Duminică 13 August a.c. orele 10 dim. în Aula Bibliotecei Centrale, o conferință publică, cu subiectul „Din bogata experiență a Uniunii Sovietice în creșterea animalelor".

Va vorbi tov. Prof. Univ. A. Ștefănescu dela Institutul de Zootehnie și Medicină Veterinară din București.

ANUNȚ

Ministerul Sănătății urmează să deschidă în orașul Iași o școală de surori medicale (infirmiere) cu o durată de 10 luni.

Condițiuni de admitere; Vârsta între 18—30 ani.

Școlaritate de bază 4—7 clase elementare.

Candidatele vor depune la Secțiunea Sănătății a orașului Iași, unde se fac înscrierile, următoarele acte: Cerere de înscriere, Autobiografia, Actul de naștere, Actul de școlaritate, Actul de cetățenie, Actul de stare materială, Cazierul judiciar.

După depunerea actelor se va face vizita medicală și examenul de admitere la Limba română, oral și scris și Constituția R.P.R oral în ziua de 25 August 1950.

Elevelor reușite la examen li se asigură locuință și li se va plăti 2.500 lei lunar. Masa o pot lua în cadrul spitalului dar va fi achitată de eleve. In timpul școlii elevele nu vor plăti nici o taxă. La terminarea cursurilor vor merge acolo unde vor fi repartizate de Ministerul Sănătății. In caz de refuz vor achita Ministerului sumele cheltuite cu întreținerea și școlaritatea elevei.

Șeful Secțiunei Sănătății
Dr. H. AIZICOVICI

Republica Populară Română
Școala Medie Tehnică
de Arte din Iași

ANUNȚ

Școala Medie Tehnică de Arte din Iași, anunță că se ține examenul de admitere între 15 și 25 August la specialitățile:

Secția Plastică desen, muzica instrumentală și canto.

Orice informații se primesc la secretariatul scolii în str. N. Mohanescu No. 1, între orele 8 și 12 dimineața,

Direcțiunea

In Județul Iași continuă construcția de noi școli

Secțiunea de învățământ a Județului cu sprijinul secțiunei gospodăriilor Locale a Comitetului Provizoriu, intensifică tot mai mult lupta pentru asigurarea unor bune condițiuni de desfășurare a muncii în viitorul an școlar. Pentru școlile existente în Județ, este asigurată aprovizionarea cu mobilier, deasemeni și cu rechizite școlare prin cooperativele comunale.

Continuând a se da o desvoltare acțiunii de culturalizare în rândurile țăranilor muncitori, încă opt noi localuri sunt în curs de terminare. Dintre acestea avem împărțite, trei în comuna Bucium, satele: Cărbunari, Poiana cu Cetate și Comarna. La Târgul Frumos în Zlodica și Cristești,—Brăiești, iar restul de trei în Podul Iloaei, Dumești și Sprinceana.

Aceste construcții, vor fi terminate până la data începerii cursurilor.

O precizare a Secțiunii Financiare a orașului

In urma unor lămuriri solicitate de către un important număr de oameni ai muncii din localitate, Secțiunea Financiară a orașului ține să aducă la cunoștință tuturor celor interesați că termenul de vizare a contractelor de închiriere s'a prelungit până la 15 August a. c.

PIERDUT carnet de pensie Nr. 199642 și titlul de pensie Nr, 10819 pe numele Ungureanu Mihai din satul Cărpiți com. Sculeni Jud. Iași.

Il declar nul.

Mesagerii păcii

(Urmare din pag. 1-a)

ratoare ale Marelui Stalin; din cartierele mărginașe ale Iașului, care doresc să trăiască în pace și progres; din laboratoare și universități, unde tinerii descoperă cu sârguință tainele științei; de pe șantiere și din cenacluri literare, unde inginerii și împreună cu ei, „inginerii sufletelor" se avântă pe baricadele luptei pentru cucerirea culturii, artei, păcii și vieții, de pretutindeni; vor izbândi glasurile tinerilor și vârstnicilor soldați ai păcii.

Va fi o demonstrație fără de precedent a forțelor păcii, un grandios meeting pentru pace la care-și vor spune cuvântul dârz, reprezentanți a zeci și zeci de mii de oameni.

R. P. R.
Ministerul Agriculturii Direcția Cadre
Scoala Profesională Agricolă Miroslava-Iași

La data de 28 August 1950, orele 8 dimineața, se va ține examenul de admitere în anul I, la Școala Profesională Agricolă, Miroslava-Iași.

Scopul școalei este de a pregăti cadre tehnice specializate, din fiii muncitorilor și a țărănimii muncitoare, pentru ramura Agriculturii.

Durata Școlarității este de 2 (doi) ani.

Pe timpul duratei școlarității elevii vor primi dela școală: hrană, locuință, îmbrăcăminte, cazarmament, cărți și rechizite.

Condițiile de admitere în școală

Se pot înscrie la examenul de admitere: Absolvenții a 4 clase primare sau elementare.

Elevii absolvenți a 7 clase elementare intră fără examen de admitere, numai în cazul când sunt mai mulți candidați decât locuri, vor da examenul cerut.

Vârsta candidaților va fi între 14—16 ani.

La înscriere pentru examen, candidații vor prezenta următoarele acte:

1. Extras după actul de naștere,
2. Certificat de absolvire a 4 sau 7 clase primare sau elementare,
3. Actul de cetățenie,
4. Certificat de starea materială a părinților.
5. Consimțământul părinților, ca elevul să urmeze școala,
6. Adeverință din partea Comitetului Provizoriu, de originea socială a elevului: muncitor, țăran, negustor, funcționar etc.
7. Adeverință dela întreprinderea sau instituția unde lucrează părinții din care să se constate salariile respective.

Inainte de examen candidații vor fi supuș unei vizite medicale.

Cei găsiți inapți din punct de vedere al sănătății nu vor fi admiși.

Examenul de admitere va fi scris și oral.

a) Proba scrisă se va da la următoarele obiecte: Limba Română și Matematică.

b) Proba orală se dă din următoarele obiecte: Limba Română, Matematici, Istoria RPR și Geografia RPR.

c) Cei ce vor obține media 5 se declară reușiți la examenul de admitere.

d) Un candidat care a obținut la examenul de admitere cel puțin media 5 și dacă școala respectivă nu are loc, pe baza unei dovezi eliberate de către Școală se poate înscrie la orice altă școală Profesională unde sunt locuri.

Inscrierile se primesc la cancelaria școlii, situată la 5 km. Stația Nicolina Iași, până la 25 August 1950.

Director,
Ing. Agr. Insp.
Stati Victor

Secretar
Iacoban Pavel

COMUNICAT

Se atrage atenția Cooperativelor, întreprinderilor de Stat și persoanelor particulare că se interzice deschiderea oricărui local, indiferent de destinație (de consum, atelier, etc.) fără autorizația prealabilă a Secțiunii Sănătății.

Localurile care se vor deschide fără autorizație vor fi închise imediat de către organele sanitare.

Localurile care actualmente funcționează fără autorizație sanitară vor cere în termen de 3 zile cuvenita autorizație — conformându se tuturor legilor Sanitare — în caz contrar vor fi închise.

Secțiunea Sănătății din Comitetul Provizoriu al Comunei Urbane Iași.

Citiți zilnic

„OPINIA"

Sodaimun, — orașul torturilor

(Urmare din pag. 1-a)

noaptea de 28 Iulie au fost scoși în mașini închise și duși în târgușorul Sovingo, la 30 km. de Seul, unde au fost în mod bestial împușcați, trupurile lor fiind apoi aruncate în apele repezi ale râului de munte Hangang? Sau poate că ei au fost duși de călăi și împușcați în drum? Li s'au pierdut urmele... Eșim tăcuți din aceste înfiorătoare celule pe care a putut să le construiască numai un asasin prin vocație și un călău de profesie.

In coridoare, dealungul pereților sunt bătute polițe înguste. Pe ele se văd niște obiecte din pae, semănând cu niște conuri trunchiate. Acestea sunt niște glugi cu deschideri înguste pentru ochi, când era dus din celulă la interogator fiecare deținut era obligat să pue pe cap această glugă. Călăii nu voiau ca victimile lor să fie cumva recunoscute, măcar întâmplător. Ei ascundea cu grijă numele deținuților, atârnându-le pe piept niște plăci de lemn cu numere. Și doar cele 15 corpuri de clădiri numai din închisoarea interioară, fără a mai enumera celelalte clădiri ale închisorii, erau pline de „criminali politici" arestați fără vină, aruncați aici fără judecată și cercetare, fiind doar ținuți din cauza vreunui denunț.

Scări în spirală duc în subterane. Vedem o cameră alungită cu niște rotunde și alături două cămăruțe. Pe jos paie murdare și însângerate. Acestea sunt camerele de tortură. In una din ele se vede o colecție întreagă de unelte: bice de frânghie cu patru fiști pline de sânge omenesc închegat, plăci de fier, (care erau încălzite până deveneau roșii fiind apoi aplicate pe trupul gol) diferiți clești cu care se smulgeau unghiile din carne. Este caracteristică combinarea monstruoasă a torturilor medievale japoneze cu cele americane moderne aplicate în închisorile modernizate din StateleUnite. Iată un mic ceainic de culoare albastră cu un aspect cu totul nevinovat. Dar însoțitorul nostru un vechi ilegalist, Cen Te Re, condamnat de oamenii lui Li Sîn Man la 15 ani închisoare pentru „activitate antiamericană" și eliberat din închisoare de armata populară, ne spune zâmbind cu tristețe: „Timp de 24 de ore, din acest ceainic mi s'a picurat apă în nări picătură cu picătură. Nu pot să vă redau senzația produsă de această barbară tortură japoneză. Mi se cerea mereu să divulg numele membrilor comitetului ilegal, să-mi trădez prietenii. Când leșinam eram aruncat în această cămăruță, și călăii așteptau până apa țâșnea din nas și urechi. După aceea eram readus în simțiri... prin bătae și pus pe acest scaun pentru noi torturi, de astădată în stil pur american: mi se înfășura corpul cu sârme prin care se dădea drumul curentului electric".

Cen Te Re tăcu, apoi schiopătând, din cauza torturilor suferite — se îndreptă spre un ungher al cămăruții. De acolo el aduse o scândurică îngustă. Această placă a atârnat până foarte de curând pe gâtul unui om torturat de moarte. Unul dintre tovarășii care ne întovărășește deschide registrul gros al închisorii.

— So Su En, citește el numele omului a cărui haină însângerată este întinsă pe podea. Nu putem afla nimic mai mult despre el, cum nu putem ști nimic despre miile de oameni chinuiți aici în subterană. Cen Te Re își reamintește: „Celula mea era departe de acest corp de clădiri și totuși, noaptea îmi era imposibil să ațipesc din cauza vaetelor groaznice care se auzeau de acolo".

In curtea închisorii interioare se găsește și o clădire construită din material ușor semănând cu o baracă de bâlci. In interiorul acesteia vedem un fel de estradă pe care să găsește o masă și două scaune. In partea opusă se afla o nișă adâncă acoperită cu o perdea. Dar iată, perdeaua este trasă la o parte și destinația înfiorătoarei „bărăci" se lămurește: — este o spânzurătoare mecanizată, perfecționată după ultimul model al tehnicei americane. Victimile erau așezate pe un pătrat precis desenat pe podea, lațul cobora din pod înfășurând gâtul, apoi călăul apăsa pe un buton electric, podeaua se prăbușea brusc, iar victima rămânea atârnată în laț. Și în această nișă se văd pe jos hainele oamenilor spânzurați în ajunul intrării armatei populare în Seul.

Incă o clădire, încă o cameră, — mare, spațioasă. Intr'un colț o grămadă de încălțăminte omenești: cizme grele bărbătești, sandale ușoare femeiești, pantofii de cauciuc ai unui adolescent... Călăii au avut timpul să sorteze o parte din această încălțăminte. (Cum să nu-ți amintești de Auschwitz sau de Maidanek?!). Intr'un alt colț se află o grămăjoară de curele obișnuite. Câți oameni au trebuit să fie ucisi sau torturați ca să se poată aduna o asemenea cantitate de înfiorătoare trofee?!.

In închisoarea din Sodaimun erau deținuți permanent cam 12.000 de oameni. In majoritatea lor covârșitoare, aceștia erau așa numiții deținuți politici: acei care luptau pentru libertatea patriei și urau pe dușmanii acesteia, acei care luptau împotriva lui Li Sîn Man și a stăpânilor lui de peste Ocean.

Patrioții erau prinși deobicei în ascuns, noaptea, și aduși în orașul torturilor, Sodaimun. Poporul coreean nu va uita niciodată pe ilegalistul Li De Poca, pe profesorul Kim Te Dium, pe activistul sindical Son Si Ben, pe înflăcăratul orator Mo Don Cen, pe cunoscutul jurist Iun Mon Din, pe talentatul poet Iu Din O și pe alți minunați fii ai poporului coreean, torturați aici de mercenarii americanilor.

Nu putem reconstitui cu exactitate faptele, aflându-ne aici, putem însă să ne imaginăm cum erau uciși oamenii: mai întâi, camera de tortură, apoi spânzurătoarea și în cele din urmă ușile semi-circulare din peretele de vest prin care cadavrele erau transportate cu un furnicular de sistem american, la cimitirul depe culmile vestice ale muntelui Invansan.

In ziua de 28 Iunie, armata populară a deschis larg porțile Sodaimun-ului — aceste porți ale morții. Și acum, când eroicii aviatori coreeni, când marinarii, tanchiștii, artileriștii, infanteriștii, luptă cu atâta îndârjire împotriva intervenționiștilor americani care au invadat pământul lor, — ei răzbună sângele, vărsat de călăi, sângele acelora care au apărat libertatea patriei.

Vor trece anii și deasupra acestui loc de groază se va ridica un monument măreț în cinstea miilor de patrioți coreeni care și-au jertfit viața pentru o Coree democratică și unită!

ULTIMELE ŞTIRI

Tovarăşa Ana Pauker a primit în audienţă de prezentare pe ambasadorul R. P. Chineze în R.P.R.

Joi 10 August 1950, la orele 13, tovarăşa Ana Pauker, ministrul Afacerilor Externe al Republicii Populare Române, a primit în audienţă de prezentare pe ambasadorul extraordinar şi plenipotenţiar al Republicii Populare Chineze în R. P. R., Van lu Pin.

Trupele Armatei Populare continuă năvalnic înaintarea spre Sud

Alte localităţi eliberate

PHYONGYANG, 12 (Agerpres). TASS transmite:

Inaltul Comandament al Armatei Populare RPD Coreene a dat în dimineaţa zilei de 10 August următorul comunicat:

Unităţile Armatei Populare continuă să ducă lupte crâncene pe toate fronturile împotriva trupelor americane şi ale lui Li Sin Man. Trupele americane care şi-au concentrat toate forţele dealungul cursului mijlociu al râului Naktong (Rakuto-Ko) continuă să opună o rezistenţă înverşunată.

Luptând în strânsă colaborare, unităţi din toate armele Armatei Populare dau lovituri unităţilor de blindate, artilerie, infanterie şi altor arme ale armatei americane şi ale lui Li Sin Man.

Unităţile Armatei Populare continuă să ducă lupte ofensive în regiunea coastei de Sud, respingând contraatacurile americane şi încercările comandamentului american de a debarca trupe la adăpostul focului artileriei navale. Forţele aeriene ale Armatei Populare, dând lovituri concentrărilor de trupe inamice precum şi unităţilor sale de artilerie şi marină, sprijină trupele Armatei Populare care înaintează spre Sud.

★

PHYONGYANG, 12 (Agerpres). TASS transmite:

Inaltul Comandament al Armatei Populare a RPD Coreene a dat publicităţii în seara zilei de 10 August, următorul comunicat:

Pe toate fronturile unităţile Armatei Populare au continuat să ducă lupte crâncene împotriva trupelor americane şi ale lui Li Sin Man.

Unităţile Armatei Populare care au eliberat Uisong (Gidzio) şi Gunvi (Guni) continuă ofensiva dând lovituri inamicului care încearcă să treacă la contraofensivă.

In regiunea coastei de Răsărit, trupele Armatei Populare care au pus pe fugă aşa numita divizie inamică „Seul", îşi continuă ofensiva.

☆

Phyongyang 12 (Agerpres) Inaltul comandament al Armatei Populare a R.P.D. Coreene, a dat în dimineaţa zilei de 11 August următorul comunicat:

Pe toate fronturile, unităţile Armatei Populare, zădărnicind încercările inamicului de a trece la contra ofensivă au continuat să înainteze.

Pe coasta de sud, unităţile Armatei Populare au respins numeroase contraatacuri ale trupelor americane sprijinite de tancuri.

Eliberarea portului Pohang

Tokio 12 (Agerpres) — După cum anunţă agenţia Frace Press, trupele Armatei Populare Coreene au eliberat portul Pohan, importantă bază a trupelor americane invadatoare, de pe coasta de est a Coreei.

Noi şcoli tehnice şi profesionale ce vor funcţiona la Iaşi

In vederea completării cadrelor necesare industriei noastre, Ministerul Metalurgiei şi Industriei Chimice a luat măsura ca anul acesta, să funcţioneze un important număr de şcoli medii tehnice de metalurgie-prelucrătoare.

Aceste şcoli formează cadre pregătite în mod ştiinţific, pentru a produce maşinile necesare atât desvoltării industriei, cât şi socializării agriculturii. Pentru elevii acestor şcoli s'au prevăzut 65 la sută burse.

Examenele de admitere pentru anul I se vor ţine între 15—20 August.

Cererile de înscriere se primesc până în seara zilei de 14 August, la Secretariatul următoarelor şcoli: Arad (cu secţie maghiară) str. Dragalina 28; Bârlad-Tutova, str. Popa Şapcă 9; Braşov (cu secţie maghiară) str. Karl Marx 48; Bucureşti nr. 1, cal. Dudeşti 127; Bucureşti nr. 2 str. Sborului 7—9; Buzău, str. Ilie Pintilie 17; Câmpina-Prahova, str. I. V. Stalin 31; Cluj nr. 1, (cu secţie maghiară) str. Trajan 27; Cluj nr. 2. str. Moţilor 24; Craiova str. Şt. Gheorghiu 13; Cugir-Hunedoara str. Principală 1; Galaţi, str. Traian 125; Iaşi, str. Ing. Ada Marinescu 189; Oradea-Bihor (cu secţie maghiară) str. Gl. Holban 5; Mediaş-Tr. Mare, str. Pr. A. Şaguna 2; Piteşti, str. 1 Mai 44; Ploeşti, str. S. M. Kirov 32; Roman, str. Republicii 1; Satu Mare (cu secţie maghiară), str. Calvin 10; Sibiu str. 23 August 13; Tg. Mureş (cu secţie maghiară), str. Gh. Doja 13.

Separat vor funcţiona şcoli medii tehnice de chimie. Acestea formează cadrele de tehnicieni necesare industriei chimice, care urmăreşte punerea în valoare a bogăţiilor naturale ale ţării şi realizarea independenţei noastre economice în domeniul produselor chimice.

Pentru elevii acestor şcoli s'au prevăzut 63% burse.

Cererile de înscriere se primesc până în seara zilei de 14 August la Secretariatul următoarelor şcoli:

Făgăraş, str. Vasile Roaită 1; Bucureşti, str. N. Filipescu 26; Baia Mare, (cu secţie maghiară), str. Malinovschi 59; Târnăveni-Tr. Mică, (cu secţie maghiară), str. R.P.R. 26,

O iniţiativă similară a luat şi Ministerul Industriei Uşoare, în scopul pregătirii — prin intermediul unui important număr de şcoli profesionale — a cadrelor de muncitori calificaţi, în ramurile industriale: textile, pielărie, cauciuc, sticlă, şi ceramică fină, etc.

Durata studiilor este de 2 ani în şcolile profesionale textile, şi de 3 ani în şcolile profesionale pielărie, cauciuc, sticlă, ceramică.

Invăţământul profesional este gratuit. Elevii pot fi interni sau semi-interni. Ei primesc întreţinere, hrană, îmbrăcăminte, cărţi, rechizite, şi îndemnizaţii lunare, etc.

In şcolile profesionale, elevii capătă o temeinică pregătire.

In cadrul Ministerului Indus. Uşoare funcţionează 40 şcoli profesionale în localităţile următoare:

Pentru ramura bumbac, in şi cânepă la Bucureşti, Iaşi Arad, Lugoj, Tălmaciu (jud. Sibiu), Zărăfoaia-Dâmboviţa, Piteşti, Mediaşi, Botoşani, Galaţi, şi Timişoara.

Pentru ramura lână şi mătase, la Bucureşti, Timişoara, Sighişoara, Buhuşi, Braşov şi Cisnădie.

Pentru ramura tricotaje şi confecţii la Curtea de Argeş, Oradea, Sibiu şi Timişoara.

Pentru ramura pielărie şi cauciuc, la Bucureşti, Ploeşti, Sibiu, Mediaş, Cluj, Oradea, Timişoara, Bucovăţ-Dolj, R. Vâlcea, Piteşti, Braşov şi Bacău.

Pentru ramura sticlărie şi ceramică fină, la Mediaş, Turda şi Cluj.

Inscrierile pentru examenul de admitere se primesc între 1—25 August 1950 la sediul fiecărei şcoli.

Se admit la examen absolvenţi a cel puţin 4 clase elementare, în vârstă de cel puţin 14 ani şi cel mult 16 ani.

Conferinţă

Astăzi la orele 19, în aula Bibliotecii Centrale are loc conferinţa organizată de Cabinetul de Partid, intitulată: „Lupta poporului coreean pentru libertate şi independenţă".

Astăzi 12 August 1950, s' a deschis în str. Ştefan cel Mare, un Bufet, bine asortat cu aperitive şi dulciuri al Cooperativei 6 Martie.

GEAMURI
orice cantitate şi dimensiune se vinde la secţiile de specialitate ale
I. C. S. Clocanul Iaşi
cu preţul de 194 lei metrul patrat

Compozitorul sovietic Miaskovski a încetat din viaţă

MOSCOVA 12 (Agerpres), Tass transmite:

Consiliul de Miniştri al U. R. S. S. anunţă cu adâncă mâhnire moartea eminentului compozitor sovietic, Nikolai Miaskovski, artist al poporului al URSS.

Politica de discriminare dusă de guvernul Ben Gurion faţă de minoritatea arabă

TEL AVIV 12 (Agerpres). Ziarul „Col Haam" publică o ştire în legătură cu politica de discriminare dusă de guvernul Ben Gurion faţă de minoritatea arabă din Israel.

Peste 200 cetăţeni arabi au fost forţaţi să părăsească localitatea Migdal şi transportaţi într'un lagăr de corturi de lângă Ramleh, unde nu au posibilitatea să găsească de lucru.

In timpul evacuării forţate a arabilor din Migdal, poliţia lui Ben Gurion a ucis cinci femei şi cinci copii.

Ajutaţi de oamenii de afaceri anglo-americani

Kuomintangiştii se ocupă cu operaţiuni de speculă

NEW YORK 12. (Agerpres). — Ziarul Chicago Tribune publică un articol în legătură cu activitatea de bursă neagră desfăşurată de Kuomintangişti. La New York şi Hong Kong există două grupuri de Kuomintangişti care fac operaţiuni de speculă cu soia. Unul din cei mai mari speculanţi este Song Ten Liang, cumnatul lui Ciang Kai Shek. Ziarul precizează deasemenea că numeroşi Kuomintangişti care se află în prezent in Statele Unite fac operaţiuni de speculă cu cositor, bumbac şi alte mărfuri. Una din firmele care joacă rolul de intermediar în aceste afaceri, este societatea „Hontz and company" condusă de Bernard Baruch.

In timp ce nivelul de trai scade necontenit

In Anglia societăţile industriale realizează uriaşe câştiguri

LONDRA 12. (Agerpres). — In timp ce nivelul de trai al oamenilor muncii din Marea Britanie scade necontenit, societăţi industriale britanice realizează noi profituri uriaşe.

Financial Times anunţă că profiturile a 2203 societăţi industriale au crescut în primele 7 luni ale anului curent cu peste 7 la sută faţă de perioada precedentă corespunzătoare a anului trecut.

Anglia încearcă să „reglementeze" litigiul cu Yemen bombardând sălbatec triburile paşnice

CAIRO 12 (Agerpres) TASS transmite:

După cum anunţă ziarul egiptean AL-ASAS, autorităţile engleze din protectoratul Aden exercită presiuni asupra triburilor din această regiune în chestiunea reglementării litigiului lor cu privire la una din regiunile din Sudul Yemenului. Englezii au căutat să „convingă" pe şefii triburilor să adere la planurile engleze, în scopul de a smulge Yemenului regiunea menţionată. Totuşi intrigile Anlgiei au eşuat. Când autorităţile engleze şi-au dat seama că planurile lor sunt sortite eşecului, ele au trecut la bombardarea triburilor paşnice. Bombardamentele au fost executate în tot cursul săptămânii trecute. Au fost ucişi mulţi locuitori indigeni.

Prevăzând posibilitatea unei revolte, autorităţile engleze au concentrat detaşamente de artilerie întărite cu tancuri şi automobile blindate.

După efectuarea bombardamentelor barbare, englezii au declarat stare de asediu pe teritoriul care constitue obiectivul litigiului între Anglia şi Yemen şi autorităţile engleze au luat în mâinile lor puterea administrativă.

In scopul intimidării locuitorilor paşnici, autorităţile engleze au instalat în numeroase sate spânzurători.

Truman preconizează noi măsuri fasciste pentru îngrădirea drepturilor poporului american

WASHINGTON 12 (Agerpres) — TASS transmite:

Sub pretextul necesităţii de a întări securitatea internă a Statelor Unite, Truman a cerut în noul său mesaj către Congres să se ia măsuri pentru o şi mai mare îngrădire a drepturilor democratice ale poporului american, recomandând o serie de legi antidemocratice.

In mesajul său, Truman atacă cu furie elementele progresiste. Truman recomandă în mod special Congresului să înăspreasscă „legislaţia existentă asupra spionajului". Felul în care preşedintele Statelor Unite propune ca această legislaţie să fie revizuită, dovedeşte că se prevede în primul rând să se dea autorităţilor posibilitatea de a folosi pretextul de spionaj pentru urmărirea şi prigonirea oricăror legături internaţionale ale organizaţiilor politice progresiste şi în primul rând ale comuniştilor.

In mesajul său, Truman recomandă mai departe o lege care acordă preşedintelui „puteri mai largi decât există în prezent, pentru stabilirea măsurilor de securitate cu privire la protecţia bazelor militare şi altor instalaţii de apărare naţională".

Truman recomandă deasemenea legea „permiţând procurorului general să exercite un control asupra străinilor expulzabili" şi prevăzând evident acţiuni poliţieneşti împotriva acestor persoane.

In legătură cu aceasta, Truman se referă la proiectul de lege Hobbs, pe care Camera Reprezentanţilor l-a aprobat recent, proect de lege care permite deţinerea în închisoare pe un timp nelimitat a supuşilor străini propuşi pentru expulzare.

Restul mesajului lui Truman conţine atacuri grosolane la adresa mişcării comuniste, preşedintele Statelor Unite declarând cu lăudăroşenie că va distruge „comunismul".

Uriaşele cheltueli militare ale Australiei duc la scăderea continuă a nivelului de trai al oamenilor muncii

SYDNEY 12 (Agerpres).— Tass transmite:

Uriaşele cheltueli militare ale Australiei duc la scăderea continuă a nivelului de trai al oamenilor muncii. După cum relatează ziarele australiene, în cursul ultimelor săptămâni, în toate statele Australiei şi mai ales în statul Noua Galie de Sud, preţurile produselor alimentare au înregistrat o creştere simţitoare.

Potrivit cifrelor citate de ziarul „Sydney Morning Herald", în curs de 3 luni indicele preţurilor alimentare a crescut în medie cu 20 la sută, preţurile cărnii înregistrând creşterea cea mai însemnată (22—45 la sută).

Succesele forţelor populare din Vietnam şi Cambodge

SHANGHAI 12 (Agerpres)— TELEPRESS transmite:

Agenţia Vietnameză de Informaţii anunţă că în luptele ce au avut loc în provinciile Kuangbinh şi Kuangtri, împotriva unei coloane motorizate franceze, unităţile Armatei Populare Vietnameze a ucis 300 soldaţi inamici, doborând în acelaşi timp două avioane şi capturând o importantă cantitate de armament şi muniţii.

Atacul încununat de succes al Armatei Populare din Cambodge împotriva postului francez dela Leaoh a provocat o mare scădere a moralului trupelor colonialiste franceze. In urma acestui atac, postul francez a fost ocupat, forţele populare capturând o mare cantitate de material de război. Un număr de 70 soldaţi din armata colonialistă franceză s'au predat forţelor populare.

Tinerii din ţările americii latine nu vor servi drept carne de tun agresorilor imperialişti

Washington 12 (Agerpres). Departamentul de stat din Statele Unite a cerut mai multor ţări din America latină să înceapă negocieri în vederea furnizării de trupe pentru războiul din Coreea.

Imperialiştii americani fixează fiecărei ţări din America latină numărul de soldaţi pe care trebue să-i pună la dispoziţie pentru agresiunea din Coreea.

In conformitate cu acest plan al Departamentului de stat, Argentina trebue să trimeată în Coreea cel puţin 3000 soldaţi, Brazilia 8000, Columbia 1500, Chili 1000 etc

Corespondentul agenţiei Telepres subliniază că planurile departamentului de stat american se vor izbi de împotrivirea opiniei publice sud-americane în Coreea şi nu vrea ca tinerii din ţările Americii latine să servească drept carne de tun agresorilor.

Cum se pot lichida în August debitele din contravenţii

Ministerul finanţelor a trimis o telegramă organelor fiscale prin care le face cunoscut că amenzile aplicate contravenienţilor la legile fiscale mai pot fi lichidate în cursul lunii August a. c. reduse la 10 la sută, iar amenzile formale cuprinse în actele de contravenţie care nu conţin şi impozite sau taxe sustrase, reduse la 5 la sută.

Ca atare, contribuabilii care-şi vor lichida debitele din contravenţii în condiţiile specificate mai sus, vor fi daţi la scădere cu restul amenzilor respective.

BIBLIOTECA UNIVERSITĂȚII -IAȘI-

ANUL 48 Nr. 1187

4 PAGINI 4 LEI

Marți 15 August 1950

ABONAMENTE

Lei 360 . . . . . 3 luni
Lei 5000 Intreprinderi. Autorități pe un an

Atelierele tipografice
IAȘI Str. ȘTEFAN CEL MARE 50-52

OPINIA

ZIAR POPULAR COTIDIAN

Redacția
IAȘI, Str. Cuza Vodă 1 (etav)
Administrația
IAȘI, Str. Cuza Vodă 1

TELEFOANE
REDACȚIA Nr. 1209
ADMINISTRAȚIA Nr. 2042
TIPOGRAFIA Nr. 1210

Congresul Uniunii Internaționale al Studenților, o puternică manifestare a luptei pentru pace

Astăzi a început la Praga cel de-al doilea Congres al U. I. S., care va dura până la 24 August a. c.

După cum se poate vedea și din ordinea de zi, acest Congres va fi un nou prilej de manifestare a hotărîrii studenților democrați din întreaga lume de-a lupta pentru pace, pentru independența națională și un învățământ democratic.

Lupta împotriva folosirii științei în scopuri războinice, lupta împotriva militarizării școlilor, ciclul de conferințe cu tema „Știința și cultura în slujba păcii" sunt obiectivele principale pe care le vor discuta reprezentanții celor 3.500.000 studenți pe care-i cuprinde U. I. S., reprezentanții din peste 70 de țări și 100 organizații studențești

Pregătirile în vederea acestui eveniment au început de mult timp în întreaga lume, într'un ritm nemaiîntâlnit până acum.

Studenții sovietici participă activ în cinstea Congresului la campania pentru apărarea păcii, condamnând acțiunile agresive ale imperialiștilor americani împotriva Coreei.

La meetingul dela Academia Agricolă din Moscova, studentul Macarov, decorat în Marele Război pentru Apărarea Patriei a spus :

„In numele studenților cinstiți din întreaga lume, în numele fostilor luptători ai Armatei Sovietice, care au străbătut glorioasa cale de luptă în zilele războiului, protestez împotriva actelor mișelești ale agresorilor americani din Coreea.

Noi nu mai vrem război și știm să ne apărăm Pacea"!

Studenții sovietici își îmbunătățesc din ce în ce mai mult studiul și activitatea științifică, pentru a aduce o contribuție sporită la desvoltarea unei științe în serviciul poporului, a păcii și progresului.

In China Nouă, studenții și-au luat noi angajamente în cinstea Congresului.

In Franța, Italia, Anglia, Statele-Unite, R. D. Germană, în țările cu democrație populară, pregătirea Congresului s'a desfășurat sub semnul unei lupte tot mai dârze împotriva politicei de război a guvernelor aservite Wall-Street-ului.

In regiunile eliberate din Wiet-Nam, Birmania, Malaya, lupta studenților se intensifică și noi școli și facultăți se construesc în cinstea Congresului.

Studențimea din țara noastră, unde învățământul a încetat de-a mai fi un privilegiu al claselor exploatatoare, organizată în U. T. M. și educată de Partid, va duce la Congres, după cum a arătat și tov. Paul Cornea, secretarul C. C. al U. T. M. „solidaritatea cu studențimea democrată din toată lumea, dragostea și admirația nemărginită pentru gloriosii studenți comsomoliști, atașamentul profund față de U. I. S. și hotărîrea de-a contribui din toate puterile la consolidarea unității rândurilor ei".

Incă din perioada examenelor studenții noștri și-au intensificat activitatea științifică, obținând noi succese în muncă în cinstea Congresului.

Tot în întâmpinarea acestui eveniment studenții care au făcut și mai fac practică prin fabrici, uzine și șantiere alături de muncitori, au realizat pe frontul producției numeroase depășiri de norme, contribuind astfel la lupta pentru construirea Socialismului, pentru întărirea lagărului partizanilor păcii.

In timpul Congresului vor avea loc și impunătoare manifestări sportive și culturale, la care vor participa studenți din toate țările.

Cu această ocazie, cu delegația noastră a plecat la Praga și o echipă de dansuri populare, un grup de soliști vocali și instrumentiști, precum și un lot sportiv selecționat din echipele studențești.

Aici, studenții români vor întâlni pe dansatorii indonezieni, corul studenților din Lyon, jucătorii de basket din China, artiștii și sportivii sovietici, se vor întâlni cu colegii lor din toate părțile lumii la această mare sărbătoare.

Prezența la Congres a unor personalități culturale ca Paul Eluard, Arthur Ling, D'Arboussier, Prof. H. Vallon, Prof. Traian Săvulescu și alți oameni de știință și intelectuali din Uniunea Sovietică, St. Unite, Italia, China, etc. simbolizează unitatea tinerilor intelectuali și a

C. ILIE

(continuare în pag. 3-a)

273 milioane semnături pe Apelul dela Stockholm

PARIS (Agerpres) — Tass transmite :

Comitetul Permanent al Congresului Mondial al Partizanilor Păcii a remis reprezentanților presei comunicatul președintelui Comitetului, Frederic Joliot-Curie, asupra desfășurării campaniei pentru strângerea de semnături pe Apelul dela Stockholm.

De la începerea campaniei în lumea întreagă, acum trei luni — campanie care în unele țări abia începe pe Apelul dela Stockholm au fost puse 273 milioane 470566 semnături.

Numărul semnăturilor pe Apelul dela Stockholm se repartizează după cum urmează :

R. P. Albania — 620.000 ; Algeria—266000 ; Germania Occidentală — 2.000.000 ; R. D. Germană—17.046.000 ; Argentina—1.000.000 ; Australia—50.000 ; Austria 578.578; Belgia—153.060 ; Birmania—1.000.000 ; Bolivia—20 000 ; R P. Bulgaria — 5.801.346 ; Camerun—22.000 ; Canada—300.000 ; Chili—50.000 ; R.P. Chineză — 44.000.000 ; Columbia — 50.000 ; Coreea—5·680.000; Costa Rica—4.000; Coasta de Fildeș — 50.000 ; Cuba — 400.000 ; Danemarca — 100.000 ; Egipt — 12.000 ; Irlanda — 1.200 ; Ecuador — 20.000 ; Spania (spaniolii emigranți — 284.995 ; Statele Unite — 1.350.000 ; Finlanda — 616.248 ; Franța — 12.000.000 Marea Britanie — 790.277 ; Guineea Franceză — 10.000 ; Volta de Sus (colonie franceză în Africa de Vest — N. R.) — 50.000 ; Olanda — 229.067 ; R. P. Ungară — 7.500.000 ; India — 127.389; Iran — 25.000 ; Islanda — 5.000 ; Israel — 261.750 ; Italia — 14.631.523 ; Japonia — 1.345.000 ; Insula Reunion— 20.000 ; Liban — 56.000 ; Luxemburg — 7.000 ; Maroc— 19.581 ; R. P. Mongolă — 686.782 ; Nigeria — 12.500 ; Norvegia — 50.000 ; Filipine — 50.000 ; R. Polonă — 18.000.000 ; Republica Populară Română — 10.048.670 ; Saar — 2.600 ; Senegal — 25.000 ; Sudanul Francez — 30.000 ; Suedia — 250.000 ; Elveția — 150.000 ; Siria — 60.500 ; Ciad — 16.500 ; R. Cehoslovacă — 9.500.000 ; Triest 50.000 ; Tunis — 50.000 ; Uniunea Sovietică— 115.275.940 ; Uruguay — 50.000 ; Venezuela — 12.000

La această listă de țări— declară în continuare comunicatul — mai trebue adăugate țări ca : „Ceylon, Cipru, Indonezia, Irak, Mexic, Nepal, Noua Zeelandă. Pakistan, Peru, Porto Rico, Turcia, Uniunea Sud-Africană și Vietnamul, care nu au trimis până în prezent informații.

Dacă se ia în considerare că în cele mai multe cazuri Apelul a fost semnat numai de adulți, se poate spune că în total 600.000.000 oameni — aproximativ un sfert din populația globului — s'au alăturat Apelului dela Stockholm. Oameni din toate țările lumii, având diferite convingeri politice și religioase și aparținând diferitelor categorii sociale, au semnat Apelul. Salutăm pe toți semnatarii Apelului, a'e căror eforturi constitue un aport la lupta pentru interzicerea armei de agresiune și exterminare în massă — arma atomică.

Chemăm la continuarea și extinderea mișcării în vederea îndeplinirii acestui scop. Interzicerea armei atomice este o etapă esențială pe calea destinderii situației internaționale. Prin aceasta, pacea lumii, care este actualmente serios amenințată, poate încă și trebue să fie salvată.

Viitorul luminos al tineretului studios în țările de democrație populară

In țările de democrație populară, acțiunea de formare a unei noi intelectualități, de ridicare a cadrelor tehnice, se desfășoară cu tot mai mare intensitate. Universitățile, institutele și școlile tehnice superioare, dau an cu an acestor țări noi contingente de ingineri, oameni de știință, literați și artiști, care participă cu avânt la clădirea unei vieți mai bune pentru oamenii muncii din țările lor, la construirea socialismului. Dacă un asemenea fenomen de masă ar fi posibil și în țările capitaliste, ce s'ar întâmpla cu tinerii absolvenți ai institutiilor de învățământ superior? Știrile sosite din Germania Occidentală, de pildă, ne lămuresc pe deplin că acolo, în lumea capitalistă, chiar și relativ puținilor tineri care au terminat studiile în Facultăți, institute sau școli tehnice superioare, *li s'a spus clar* că nu pot spera să obțină vreun post. Miile de tineri absolvenți din Germania Occidentală — ca și din Statele Unite a'e Americii sau din orice altă țară capitalistă — îngroașă an cu an rândurile—și așa numeroase—ale șomerilor. „Oameni fără perspective", „oameni de prisos" — iată sentimentul care pune stăpânire pe tinerii studenți din țările capitaliste, de îndată ce aceștia părăsesc amfiteatrele Universităților.

In timp ce în țările burgheze sporesc necontenit rândurile „oamenilor de prisos", în țările de democrație populară crește necontenit numărul acelora a căror viață are un măreț și imediat țel : să construiască socialismul alături de toți tovarășii lor de muncă, garanție a unei vieți tot mai bune pentru ei și pentru întreg poporul lor. Pășind pe urmele marii Țări a Socialismului victorios, țările de democrație populară desvoltă necontenit economia lor națională, creind mereu cele mai largi posibilități de folosire a capacității de muncă a fiecărui tânăr, a fiecărui om de pe cuprinsul teritoriilor lor.

Țările de democrație populară, ca și Uniunea Sovietică, nu pot cunoaște șomajul. Construirea socialismului în aceste țări cere necontenit cadre pregătite, tot mai numeroase.

Iată dece școlile, universitățile și institutele se înmulțesc mereu în fiecare dintre țările de democrație populară. Iată de ce iau ființă noi și noi cursuri de specializare, cursuri serale și cursuri prin corespondență pentru oamenii muncii din producție. Iată dece, în *Republica Polonă*, zeci mii de absolvenți ai școlilor superioare — fii și fiice de muncitori și țărani—vor urma anul acesta cursuri speciale care îi vor pregăti pentru a-și continua studiile în alte instituții de învățământ superior. După terminarea studiilor, tinerii vor intra imediat în producție, își vor ocupa locurile lor în școli, uzine, mine, șantiere, sau în viața culturală și artistică a țării lor.

Din *Republica Populară Chineză* se anunță că a fost creat un comitet special, pe lângă Consiliul Administrativ al Guvernului Central Popular, care se va îndeletnici cu plasarea în câmpul muncii a tuturor absolvenților institutiilor de învățământ ale țării. Scopul acestui Comitet este de a satisface necesitățile crescânde de cadre tehnice ale regiunilor industriale din țară și ale diverselor servicii administrative. Numai în Manciuria, de pildă, unde industrializarea este în curs de desfășurare, vor primi posturi peste 6.000 de absolvenți.

Printre absolvenții din anul acesta se află ingineri, agronomi, doctori, artiști, jurnaliști și economiști.

Intr'o scrisoare adresată de curând lui Mao Tse Dun, absolvenții Universității din Tsinghua și-au exprimat hotărîrea de a participa cu toate forțele lor la construirea Chinei Noi, la clădirea noii vieți mai bune pentru oamenii muncii din Republica Populară Chineză.

In R. Cehoslovacă

Un oraș al tineretului

In munții Boemiei apusene (R. Cehoslovacă) se construește un oraș al tineretului. In acest oraș vor locui și vor învăța ucenicii mineri, precum și ucenici din alte ramuri industriale și din agricultură. Afară de locuințele sănătoase și confortabile, orașul tineretului din R. Cehoslovacă va avea terenuri de sport și așezăminte culturale și artistice

IN CINSTEA ZILEI DE 23 AUGUST

Muncitorii din fabricile textile din localitate, au realizat însemnate succese

Conștienți de importanța actului istoric dela 23 August, muncitorii și tehnicienii din fabricile textile din localitate, își dau tot interesul pentru a întâmpina cu noi și însemnate succese această mare sărbătoare a poporului muncitor care a însemnat ruperea lanțurilor robiei clasei muncitoare și deschiderea drumului spre socialism.

Urmând exemplul muncitorilor din industria grea, din industria minieră, unde foarte mulți muncitori lucrează în contul anului viitor, muncitorii din fabricile textile realizează în fiecare zi noi succese.

In munca lor muncitorii din fabricile textile au avut un prețios sprijin din partea tehnicienilor, care și au pus toată priceperea lor, pentru ca rezultatul întrecerilor să fie cât mai bune.

In consfătuirile de producție ei au lucrat într'o strânsă colaborare cu direcțiunea și organele sindicale, pentru a se vedea posibilitățile de îndeplinire și depășire a planului până la 23 August.

Ținându-se o serie de ședințe tehnice și de producție cu muncitorii din fabrici, s'au luat angajamente concrete și în mod hotărât, ca până la 23 August să fie îndeplinit planul pe toată luna.

Toate aceste ședințe au contribuit într'o foarte mare măsură, ca munca să fie simțitor îmbunătățită și angajamentele luate să poată fi îndeplinite.

Astfel, dacă la filatura Victoria în luna trecută nu a fost îndeplinit decât 96 la sută din plan, datorită eforturilor depuse de muncitori în cinstea zilei de 23 August, și tot odată și datorită unei bune organizări a muncii de către maiștri și tehnicieni, încă din primele zile ale întrecerilor planul a fost atins și depășit. In ziua de 9 August filatura Victoria a depășit planul cu 7 la sută, însă muncitorii nu s'au mulțumit numai cu atât căci și-au sporit și mai mult eforturile reușind ca în ziua de 10 August să depășească planul cu 12,6 la sută.

La fabrica Țesătura în urma ședințelor tehnice ținute, muncitorii au pornit cu un avânt nestăvilit să întâmpine ziua aniversării eliberării noastre de către glorioasa Armată Sovietică.

Sub lozinca „Nici o grupă sindicală și nici o secție în afara întrecerilor", au fost antrenați un număr de cca 600 muncitori în întreceri având obiective importante ca : reducerea prețului de cost cu 5 la sută, reducerea procentului de deșeuri cu 7 la sută. ridicarea procentului de calitate cu 3 la sută.

Dacă pe luna Iulie la fabrica Țesătura planul a fost îndeplinit și depășit numai cu 0,58 la sută, datorită întrecerilor bine organizate, obiectivele propuse au fost atinse și chiar depășite, situația prezentându-se pe ziua de 10 August cu o depășire de 10 la sută peste plan.

Al. RADU

(continuare în pag. 3-a)

INSEMNARI

FASCISMUL IN AMERICA

Ku-Klux-Klanul este una din cele mai vechi organizații teroriste din Statele Unite. Această organizație are misiunea să înăbușe prin teroare, mișcarea progresistă din țară. Ku-Klux Klanul este o organizație de luptă de prim ordin a capitaliștilor americani, care și-a camuflat esența reacționară sub steagul „patriotismului". Metoda preferată a obscurantiștilor fasciști este organizarea de „parade" și de alte ceremonii publice. Adevăratul scop al tuturor acestor procesiuni de bâlci organizate în cursul zilei și în cursul nopții, este intimidarea oamenilor muncii.

Firește că asemenea măsuri sunt sprijinite întotdeauna din plin de autorități. Se înțelege dela sine că Ku-Klux-Klanul se bucură în mod deosebit de bunăvoința capitaliștilor care finanțează intens această organizație. Conducerea reacționară a sindicatelor americane-agentura credincioasă a capitalului—este de fapt în taină aliata Klanului,

In timpul lui Roosvelt a fost adoptată o lege care a interzis activitatea organizației Ku-Klux-Klan ; reacțiunea americană a depus însă toate eforturile pentru a zădărnici aplicarea acestei legi. Această organizație a trecut în ilegalitate, iar în unele state, cu ajutorul

(continuare în pag. 3-a)

Oameni fără perspective

(Ce-i așteaptă pe absolvenții universităților americane)

de G. RASSADIN și I. FILIPPOV

De curând, ziarul „New York Journal and American" a înserat în paginile sale un desen mare, pe o jumătate de pagină, care purta următorul titlu „Generația pierdută". Desenul înfățișează un șir lung de oameni încolăcit ca o panglică, de oameni obosiți, extenuați, ieșiți din instituțiile americane de învățământ. Tânărul care stă în capul acestei cozi, cu o față istovită, brăzdată de griji, încearcă fără succes să deschidă porțile uzinei în speranța de a căpăta de lucru pentru el cât și pentru tovarășii care stau în urma lui. Insă poarta uzinei este bine ferecată cu un lacăt masiv.

Din textul de dedesubtul desenului, reese că situația dezastruoasă a tinerilor specialiști americani este folosită de ziar numai în scopuri demagogice, având în vedere apropiata campanie de alegeri pentru Congresul U.S.A. Totuși, fără să vrea, chiar acest ziar reacționar a dat o ilustrație suficient de caracteristică acestei soarte cu adevărat tragice, la care este condamnată tânăra generație de intelectuali americani.

Peste o lună, câteva sute de mii de studenți vor absolvi colegiile și școlile superioare din Statele Unite. Ce-i așteaptă după acești ani lungi de studii, care sunt perspectivele zilei de mâine? Revista „United States News and World Raport", a trimis mai multor universități din țară un chestionar cu privire la posibilitățile de a plasa în câmpul muncii pe acești absolvenți. Iată ce au răspuns elementele de conducere ale universităților.

Universitatea din Washington a răspuns în felul următor : „Anul acesta, în ramurile de bază ale producției sunt puține locuri vacante. Absolventul nu trebue să creadă că i se va oferi de lucru pe o tavă de argint, el trebue să-și găsească singur de lucru".

Universitatea din California : „Majoritatea absolvenților facultăților tehnice își găseau în mod obișnuit de lucru în industria petroliferă. Totuși, în cursul acestui an, această industrie va putea furniza de lucru numai unui număr restrâns, deoarece actualmente există o criză de supraproducție de petrol".

O Universitate din statul Illinois : „Anul acesta, oferta de muncă pentru absolvenții universității noastre este cu 25% mai mică decât în trecut. Iar firmele care mai pot face angajări oferă salarii mai scăzute". „Universitatea Hardvard : „Cererile industriei de specialiști care absolvă anul acesta universitatea, sunt cu 25 % mai scăzute decât în

(continuare în pag. 3-a)

Cinematografia sovietică -- stegar al luptei pentru pace, pentru socialism

Inventatorii cinematografului

Recent ziarul „Sovetscoe Iscustvo" a publicat un articol intitulat „Inventatorii ruși ai cinematografului".

Acest articol prezintă o serie de documente noi care aduc lumină asupra adevăratei istorii a inventării cinematografului. Ele arată măreţele merite ale inventatorilor ruși în acest domeniu al culturii și tehnicii, dovedesc că Rusia a fost adevărata patrie a cinematografului și că prioritatea în crearea lui revine eminenților oameni de știință și inventatori ruși. Aceste documente au fost scoase din nou la iveală și studiate de cercetătorii sovietici. Compararea lor cu documentele străine dovedesc că afirmația istoricilor burghezi în ceeace privește inventarea primelor aparate cinematografice de către Edison și Dikson, de frații Lumiere și de predecesorii lor francezi, este o legendă care nu se întemeează pe date științifice obiective.

In articol se arată că lucrările marilor fizicieni, și tehnicieni ruși, Petrov, Iablocicov, Ladâghin, Cicalov și Dolivo—Dobrovolski au creat premizele științifice pentru inventarea cinematografului. S'a stabilit că în anul 1893, profesorul de fizică Liubimov dela Universitatea din Moscova și mecanicul Timcenco dela Universitatea din Novosibirsk au inventat primul aparat din lume pentru „fotografierea, imprimarea și proectarea filmelor". La 19 Ianuarie 1894 a avut loc o demonstrație publică cu acest aparat,—primul aparat cinematografic din lume. Aceasta s'a întâmplat cu 13 luni înainte ca frații Lumiere să fi primit brevetul Nr. 1 pentru inventarea aparatului cinematografic; cu un an și două luni înaintea primei demonstrații a lui Lumiere cu prima peliculă de cinematograf de 16 milimetri, și cu 3 luni înaintea deschiderii primului „salon chinetoscopic" din Broadway al lui Edison.

Articolul subliniază că succesul inventatorilor ruși ai cinematografului a fost pregătit și de alte lucrări anterioare, ale altor inventatori ruși: Boldarev, Iurkovski, Rein și Diubiuc, care, în anii 1880-1890, au inventat diverse piese ale aparatului cinematografic.

In încheere, articolul arată că cinematografia sovietică s'a desvoltat folosind inovațiile cinematografiei ruse, arta cinematografică sovietică a devenit din punct de vedere ideologic și artistic, cea mai desăvârșită, cea mai înaintată artă din lume.

O grandioasă realizare a studiourilor sovietice: „CADEREA BERLINULUI"

Anii trecuți cinematografia sovietică a creat nenumărate filme de calitate superioară, care au confirmat gloria ei mondială. Totuși printre aceste mari și importante filme un loc deosebit îl ocupă „Căderea Berlinului". film regizat de M. Ciaureli, după scenariul lui P. Pavlenco și M. Ciaureli.

„Cea mai mare laudă care poate fi adusă poetului, cel mai de seamă titlu care i se poate decerna de către compatrioții săi, constă în magicul epitet „al poporului". Expresia: poem cu caracter popular, o lucrare cu caracter popular — se întrebuințează astăzi adesea în loc de minunat, măreț, o lucrare epocală!"

Aceste cuvinte ale lui Belinski pot fi raportate pe deplin filmului „Căderea Berlinului". In fața spectatorilor se perindă tablourile epice ale vieții poporului, balada pe care o cântă poporul despre conducătorul său, despre munca sa, despre luptă și victorie. In această lucrare, artistul vorbește pe limba milioanelor de oameni sovietici, vede prin milioanele de ochi, simte prin milioanele de inimi ale oamenilor sovietici. Acest film emoționează în egală măsură și un academician și un colhoznic, — iată în ce constă forța lui, iată dece este demn de „magicul epitet".

Avântul filmului este într'adevăr măreț. Evenimentele redate se desfășoară în timp de câțiva ani. Acțiunea filmului începe în zilele pașnice, câmpii și ogoare înfloritoare și răsună bucuros cântecul copiilor: „Frumoasă zi, pământul e în floare, florile înfloresc și eu cresc.." și se sfârșește prin cucerirea Reichstagului, prin triumful măreței victorii sovietice. Autorii plimbă cu curaj acțiunea dela uzina pentru turnarea oțelului, la Kremlin; de acolo, în tranșeele Stalingradului; de pe câmpurile de luptă, la Conferința dela Yalta dintre cele trei mari puteri, și de acolo pe acoperișul Reichstagului, unde ostașii sovietici — din ordinul lui Stalin — au înălțat stindardul Victoriei,

In acest film sunt prezentate o mulțime de evenimente:

Viața pașnică de dinainte de război, vizitele copiilor în uzine, concertele date în cluburi, dragostea tinerească și avântată. Și iată că totul rămâne în urmă — departe. A venit războiul care a despărțit familii, care a distrus dragostea și fericirea milioanelor de oameni.

Prieteni și dușmani, soldați și mareșali, creatorii unui viitor luminos și ființe josnice, dușmănoase, se perindă pe ecran, dând filmului un caracter documentar, care se îmbină în mod fericit cu înaltul nivel artistic.

Forța și inovația autorilor acestui film constă. în primul rând, în faptul că ei au desvăluit într'un fel nou și curajos tema măreață și adâncă a realității sovietice. „Căderea Berlinului" prezintă minunat de realist relațiile dintre conducător și popor. Filmul redă dragostea nețărmurită și adâncă a popoarelor față de Stalin

I. V. Stalin, interpretat de A. Dikii, în filmul „Căderea Berlinului"

și dragostea marelui Stalin pentru popor.

Mărețul chip al lui Stalin înfrumusețează întregul film. Stalin participă la toate acțiunile oamenilor sovietici, chiar și atunci când nu apare pe ecran.

Prima apariție a lui Stalin în film este minunată, neașteptată și poetică. O grădină înflorită, pe cer strălucește soarele.

Stalin ascultă cântecul păsărilor și privește cu dragoste pomul sădit de el. In acest cadru, Stalin primește pe tânărul muncitor Alexei Ivanov unul din eroii principali ai filmului. Alexei Ivanov este un cunoscut turnător de oțel, decorat cu ordinul Lenin. Și nu întâmplător autorii l-au denumit Ivanov, — asemenea Ivanovi sunt nenumărați în Patria Socialistă. Caracterul eroului nu este excepțional — Alexei Ivanov a crescut și s'a desvoltat odată cu țara sa.

Timid și puțin vorbăreț, Alexei Ivanov rămâne singur cu Marele Stalin. Este intimidat și emoționat, se încurcă și nu știe cum să i se adreseze.

Insă tovarășul Stalin înțelege emoția lui Ivanov, îl ajută și îl corectează, încet, cu dragoste, zâmbind ușor.

Iată războiul! In grelele și asprele încercări, în foc și singe, se manifestă prețioasele calități ale omului sovietic, educat de Stalin. In momentele cele mai grele, cele mai critice, oamenii simt pe umărul lor mâna stalinistă, simt că Stalin este aproape de ei.

Filmul arată cu o forță excepțională cum Stalin, care a rămas la Moscova, se află în fruntea apărării Capitalei cum conduce operațiile militare și cum pregătește sigur și calm distrugerea armatei germano-fasciste.

In ultima parte a filmului, măestria regisorului atinge punctul culminant. M. Ciaureli redă, necruțător, ultimele zile ale marelui cartier general al lui Hitler.

Cu o deosebită expresivitate sunt filmate scenele de încheere -- înălțarea drapelului deasupra Reichstagului, care înseamnă triumful Victoriei.

Finalul filmului înfățișează întâlnirea lui Stalin cu poporul învingător. Ostașii sovietici salută din toată inima pe marele lor conducător, cara a eliberat Europa înrobită.

Scenariul lui P. Pavlenco și M. Ciaureli se distinge prin direcția lui partinică, prin unitatea lui.

Muzica compozitorului D. Șostacovici este puternică, melodică și accesibilă.

Dela vizionarea acestui măreț film, spectatorul pleacă plin de sentimentul unei mari admirații pentru arta sovietică, pentru arta poporului învingător, care pășește spre comunism!

ARTIȘTII SOVIETICI: ALEXEI DIKII

In ultimii 15 ani, Alexei Dikii e cunoscut și stimat în Uniunea Sovietică, ca un regisor de teatru, viguros și talentat.

Dikii nu a mai activat ca actor de teatru de vreo 10 ani. In cinematograf, în tot acest interval, nu a apărut decât într'un singur rol în filmul „Răscoala pescarilor" a regisorului Ervin Pescator, realizat la Moscova, acum aproape 10 ani. Această unică apariție a lui Dikii în cinema, a fost întunecată de succesele sale răsunătoare în punerea în scenă a spectacolelor de teatru. De aceea apariția lui Dikii în filmul „Mareșalul Kutuzov", unde a deținut rolul principal, a fost o surpriză. De astă dată succesele sale de atâția ani, în domeniul teatrului, au fost întrecute de popularitatea chipului creat de acesta, pe ecran.

In urma acestei creațiuni cinematografice, Alexei Dikii trece la alta. El apare în rolul amiralului Nahimov, în filmul cu acelaș nume. Astfel renumitul activist al teatrului, în toiul activității sale, închină cinematografului sovietic, ani întregi de muncă perseverentă.

Trecerea lui Alexei Dikii la activitatea cinematografică este extrem de interesantă, nu numai pentru că el este recunoscut de toată lumea, ca un maestru al artei, ci și prin faptul că Dikii este legat de teatru, t'ar putea spune, dela naștere. Fondatorii și corifeii teatrului ucrainean, cei mai celebri reprezentanți ai săi, Kropovnițki, Saxaganski, Karpenco-Karâi, iată oamenii în cercul cărora Dikii și-a petrecut copilăria, datorită surorii sale, artistă, și a soțului acesteia, regisor al teatrului ucrainean.

La vârsta de 20 de ani, în anul 1909, Alexei Dikii intră la una din școlile de studii teatrale din Moscova. La un an după aceasta el este primit în trupa Teatrului de Artă din Moscova.

Războiul din 1914 îl găsește pe Dikii în drum, din Spania în Africa, unde plecase în călătorie. El revine imediat în țară și este mobilizat de îndată.

Până în 1917 Dikii luptă pe frontul turc. După Revoluție el se întoarce la Moscova și își reia activitatea pe scenele teatrului de Artă și al primului studio al Teatrului de Artă din Moscova.

Incă înainte de isbucnirea primului război mondial, el era un pasionat al regiei. El organizează spectacole la cursurile pentru muncitori din sectorul Preciistenski și descoperă printre aceștia, un întreg grup de actori-amatori talentați. Dikii inscenează primul său spectacol pe o scenă profesională, în colaborare cu Opera Apărarea Patriei.

Dikii este renumitul regisor sovietic, fondator a unui dintre cele mai mari curente teatrale-Eugen Vahtangov. Acest spectacol a fost „Potap" a lui Verger, prezentat pe ecran primului studio al Teatrului de Artă din Moscova.

In studioul Vahtangov, care mai târziu se transformă într'un teatru cu acelaș nume și care prosperă și acum la Moscova, Dikii realizează mai multe lucrări științifice. Curând după aceasta, numele său ca regisor—a început să apară pe afișele mai multor teatre. Studioul Saleapin, Teatru pentru copii, Teatrul Mare al Uniunii Sovietice, al doilea teatru de Artă din Moscova, Teatrul Revoluției, Teatrul Central al Armatei Roșii, Teatrul Evreesc de Stat, teatrele din Leningrad și din multe orașe periferice—iată unde a lucrat Alexei Dikii, în calitate de regisor.

Alexei Dikii și-a cucerit însă gloria, nu numai ca regisor, ci ca interpret al grelelor roluri de personagii istorice.

Marele lui succes constă îndeosebi în felul cum acesta, îmbinând arta regiei cu cea actoricească, a reușit să-l înfățișeze pe marele Stalin în măreţele opere ale cinematografiei sovietice, inspirate din Războiul

Un nou succes al cinematografiei sovietice

Recent spectatorii sovietici au vizionat noua operă a cinematografiei sovietice — filmul tehnicolor „Complotul Condamnaților". In legătură cu aceasta, ziarul „Pravda" a publicat un articol al cunoscutului om de artă sovietic Mihail Ciaureli, care subliniază că filmul „Complotul Condamnaților" oglindește lupta popoarelor împotriva uneltirilor reacțiunii imperialiste. Acest film este o operă cu un profund conținut ideologic și politic. Acțiunea filmului se petrece într'o „țară" convențională. Dar evenimentele filmului sunt vii, tipice, prinse din actualitate. Figura ambasadorului american Mac Hil, reprezintă în film, după cum arată Ciaureli, clica criminală a conspiratorilor împotriva păcii și democrației.

Acesta este reprezentantul cercurilor conducătoare din Statele Unite cuprinse de psihoza atomică și de isteria războinică, care urmăresc declanșarea unui nou război. Figura sinistrului frunțaș al bisericii, cardinalul Byrnch, se identifică cu prototipul său real, cardinalul Mindszenty, condamnat de poporul ungar pentru trădare. In lacheul credincios al imperialiștilor americani, Joachim Pinaut, sunt ușor recunoscute trăsăturile complicilor săi reali — Schumacher, Bevin și alți sociali-trădători, care sub fraze pompoase despre „fericirea poporului" caută să ascundă acțiunile lor josnice Și însfârșit, scenele de luptă ale poporului împotriva atâțătorilor la un nou război mondial, care abundă în acest film, oare nu ni se par ele ca fiind o repetare a vieții însăși? scrie autorul.

Viața aduce în fiecare zi noi și noi mărturii asupra creșterii forțelor democrației și socialismului. Viața a inspirat creatorilor filmului cele mai emoționante, cele mai interesante scene, Lupta dintre două lumi — lumea capitalismului și lumea socialismului, constituie conflictul dramatic din acest film. Conflictul ideologic, repartiția forțelor de clasă sunt arătate în mod real și expresiv.

Poporul, — scrie în continuare, Mihail Ciaureli,—este eroul filmului „Complotul Condamnaților". Victoria poporului este unică: pace și fericire pentru milioanele de oameni. Vocea indignată a muncitorilor răsună ca un avertisment sever dat atâțătorilor la un nou război. Scenele în care în Parlament apare delegația oamenilor muncii provoacă o impresie de neuitat; deasemenea meetingul în cadrul căruia se cere ajutorul Uniunii Sovietice și când mii de oameni adresează cuvinte pline de dragoste și recunoștință marelui creator al fericirii poporului-tovarășul Stalin.

„Complotul Condamnaților"—scrie, în încheere, Mihail Ciaureli-este o operă cinematografică de mare valoare, remarcabilă atât prin calitățile sale ideologice, cât și prin cele artistice.

Cronica filmului

Cinema «Maxim Gorki»

„Deputatul de Baltica"

Acest mare film al studiourilor sovietice este închinat memoriei savantului bolșevic Clement Armandievici Timireazev.

Primele luni ale revoluției. Majoritatea profesorilor din Petersburg sabotează conducerea sovietică.

Reacționarii intelectuali contează pentru susținerea sabotajului pe celebrul savant, botanistul Polejaev, căutând să constitue frontul unic.

Polejaev însă spre surprinderea tuturor, publică un articol, care blamează pe sabotori. El rupe legăturile cu vechii prieteni, chiar și cu cel mai preferat elev al său asistentul universitar Voro-Kev, care caută „în numele științei" să-l facă să renunțe la articol, dar Polejaev este de neclintit.

El găsește înțelegere și solidaritate la marii revoluționari, cari în toiul luptelor din Octombrie, ascultă lecția sa despre viața naturii.

Polejaev termină și dă la tipar lucrarea sa despre economie rurală, lucrare de mare importanță științifică și practică. Saboteurii luptă împotriva lui Polejaev și punând tot felul de piedici pentru întârzierea tiparului, reușesc să pună mâna pe manuscris.

Polejaev a împlinit 75 ani și cu toate că orașul este în stare de alarmă, iar sub fereastra lui se aud strigătele patrulelor și focuri de revolver, totuși profesorul ține să sărbătorească acest eveniment în mijlocul prietenilor săi. Dar nu vine nimeni la profesor —el este boicotat și socotit trădător.

Bătrânul Polejaev cu soția sunt triști, sgribuliți de frig în camera rece. Polejaev însă nu e singur. Se gândesc la el adevărații lui prieteni. Marinarii din Baltica, cărora Polejaev le citise lecția sa. Are grijă de el și Vladimir Ilici Lenin. Se aude în noapte sunetul telefonului... O bucurie de nedescris a invadat sufletul profesorului Polejaev. L-a sunat Vladimir Ilici Lenin personal. L-a felicitat cu ocazia zilei onomastice.

Și iată că delegatul de marinari din Kronstadt, savantul bătrân vorbește la ședința Sovietului din Petrograd despre unirea între știință și muncă. El cheamă pe muncitorii Petrogradului Roșu, să apere cu tărie orașul revoluționar contra adversarilor, să fie sentinela culturii lumii progresiste.

Studioul de scenarii dela Moscova

Scenariul cinematografic este un gen cu totul independent în literatura sovietică. După cum o piesă este baza permanentă a spectacolului teatral, scenariul servește ca fundament ideologic și artistic viitorului film. Eminenți autori sovietici au scris scenarii publicate de marile reviste literare, adunate în culegeri sau editate în volume. Problemele privitoare la dramaturgia cinematografică sunt discutate în timpul reuniunilor scriitorilor.

Studioul de scenarii dela Moscova este unul din principalele centre ale dramaturgiei sovietice. El a fost înființat în 1941 și, începând dela această dată, un număr din ce în ce mai mare de scriitori și cineaști fac parte din el. Consiliul de redacție din fruntea acestui studio este alcătuit din scriitori cunoscuți (Kojevnicov, Semușkin, Ciacovski) și din maeștri ai regiei talentați și experimentați, ca Alexandru Dovjenco, Mihail Romm și Lev Arnstam.

Elaborarea operelor celor mai importante ale cinematografiei sovietice a fost încredințată acestui studio. Aici au fost create, de pildă, scenariile unor filme strălucite, ca: „Zoia", „Miciurin". „Invățătoarea din Șatrâi", „Chestiunea Rusă", „Intâlnirea pe Elba" și multe altele.

Studioul îl ajută pe scenarist să pătrundă, sub toate aspectele, în profunzimea subiectului ales de el. Specialiștii din toate domeniile științei sunt gata să-l ajute. Un serviciu special a fost organizat pentru a procura scriitorului toată documentarea literară și iconografică, de care ar putea avea nevoie. Și, ceeace are însemnătate deosebită, scriitorii au posibilitatea să se deplaseze în diferite regiuni, pe cheltuiala studioului. Impresiile de călătorie și observațiile adunate, dau filmului o veridicitate și o autenticitate deosebită.

Formele de colaborare între scenarist și studio sunt din cele mai variate. Uneori, autorul scenariului și regisorul viitorului film lucrează împreună. Cineastul nu joacă totuși rolul unui coautor; el nu este decât consultanul, specialistul realizării cinematografice.

Se întâmplă alteori ca un prozator renumit, care nu posedă însă arta scenariului, să ceară ca să fie pus în legătură cu viitorul realizator al filmului sau cu un scriitor specializat în scenarii cinematografice. Această colaborare dă adesea rezultate excelente. Astfel au fost realizate vestitele scenarii ale filmelor documentare și artistice: „Bătălia Stalingradului", al scriitorului Nicolae Virta și regisorului Vladimir Petrov; „A treia lovitură", al scriitorului A. Pervențev și regisorului Igor Savcenco.

Scenariul este citit de toți membrii consiliului de redacție al studioului și este apoi discutat în cursul unei reuniuni. Uneori, după desbateri însuflețite, autorul își reface scenariul. Și numai după ce acest scenariu corespunde în întregime tuturor exigențelor artistice, ideologice și tehnice, el este încredințat realizatorului.

Fapte și comentarii

Pe șantiernl „orașul muncitoresc" al uzinelor „Steagul Roșu" din Brașov, cele zece blocuri de locuințe muncitorești, a căror construcție a început în anul 1949, sunt complect ridicate și acoperite.

In prezent se lucrează la ultimele operațiuni de finisaj, astfel că, în curând, blocurile 2, 3 și 7 cu o capacitate de 500 camere, vor fi date în folosința a 110 familii de salariați ai uzinelor „Steagul Roșu".

Până la data de 23 August, vor mai fi terminate blocurile 1 și 10.

Muncitorii constructori de pe acest șantier au realizat importante depășiri de norme și economii de materiale în cursul trimestrului II al anului 1950. Astfel, echipa condusă de Covaci Constantin a realizat o economie de 2000 kg. fier beton nou prin utilizarea deșeurilor de fier beton.

Brigada condusă de Szeke Mihai care lucrează în sectoral I al șantierului, și-a depășit norma pe trimestrul II cu 33 la sută; iar echipa lui Teodorescu Nicolae, care execută lucrările de instalare a conductelor de apă, a depășit norma cu peste 100 la sută.

In întâmpinarea Congresului Comitetelor de luptă pentru pace din R.P.R. și în cinstea zilei de 23 August, în cadrul unui meeting care a avut loc la explotarea Săsar din combinatul Baia Mare, minerul Decei Alexandru și-a luat angajamentul de a trece să lucreze dela 4 la 6 perforatoare deodată.

In ziua de 9 August el a și început să lucreze cu 5 perforatoare, urmând ca din ziua de 14 să pornească la muncă cu 6 perforatoare.

Pentru consolidarea păcii și în cinstea aniversării a 6 ani dela eliberarea noastră de către Armata Sovietică, el a chemat la întrecere pe toți minerii dela această exploatare.

Hotărită să îndeplinească înainte de termen sarcinile ce îi revin în cadrul Planului de Stat, brigada II-a din secția lăcătușerie a Întreprinderii de Stat „Petrolifera" Câmpina, compusă din muncitorii Cota Virgil, responsabilul brigăzii, Briotă Gheorghe, Ionescu Constantin, Dumitru Petre, Bacu Gh. și Bucur Ion, a obținut o seamă de succese însemnate în muncă.

Ei lucrează lanțuri ce sunt întrebuințate la utilajul petrolifer. Pe primul trimestru al anului au obținut o depășire a planului de 88,66 la sută, iar pe cel de al doilea de 121,36 la sută. Datorită muncii bine organizate, brigada a II-a lăcătușerie lucrează dela sfârșitul lunii Iulie în contul anului 1951.

Minerii din Ghelari au hotărît să îndeplinească planul de producție pe întreaga lună, până la 23 August.

Ei au hotărît să extindă metodele înaintate sovietice, lucrul la mai multe perforatoare și să mărească cu 2 la sută productivitatea muncii.

Prin grija Partidului și Guvernului, va lua ființă la Cluj, Școala Medie Tehnică de Instalații, prima în Ardeal și a doua pe țară, cea dintâi școală de acest fel funcționând la București, de anul trecut.

Școala va aparține Ministerului Construcțiilor și va funcționa în str. Alecsandri Nr. 10, cu două secții: română și maghiară.

Ambele secții vor funcționa cu anul I și II, având ca materii de învățământ, pe lângă obiectele de cultură generală, și toate studiile tehnice referitoare la instalațiile interioare ale clădirilor, ca: iluminatul electric, apaduct, canalizare, încălzire cu gaz metan, calorifer, instalații speciale, etc. Un accent special se va pune pe învățământul practic, care va fi predat în ateliere le școlii, de către ingineri și maiștri specialiști, fiind urmat de practica de vară, făcută pe șantiere de construcții.

Cursurile vor dura 4 ani, iar absolvenții vor obține diplome de tehnicieni în instalații, putând intra fie imediat în producție, ca prime ajutoare ale inginerilor în întreprinderile de construcții și de instalații, fie în Institutele de Construcții sau de Electrotehnică.

Școala oferă un număr mare de burse și semiburse elevilor merituoși și lipsiți de mijloace.

Examenul de admitere va avea loc între 15—25 August a. c. Se pot prezenta la examen absolvenții a șapte clase elementare sau a unei școli echivalente. Examenul va consta din limba română, matematici, Constituția R.P.R. și desen pentru ambele secții și, în plus, din limba maghiară, pentru secția maghiară.

Școala va avea internat și cantină.

Ne scriu cititorii

Tovarășe redactor

In strada Dochia precum și pe străzile învecinate lipsesc becurile electrice fapt care împiedică o normală desfășurare a activității din această parte a cartierului Țicău.

Sesizăm pe această cale Direcțiunea E.T.A.C.S.-ului, care credem, va asculta doleanța oamenilor muncii ce locuesc pe aceste străzi și va dispune înlăturarea actualei situații, luând măsurile de rigoare.

C. IONESCU
muncitor tipograf

Pentru o mai bună funcționare a Bibliotecii Centrale

Zilele acestea am primit la redacție următoarea scrisoare:

Tovarășe redactor,

Regimul nostru de democrație populară acordă o deosebită atenție ridicării nivelului cultural al maselor. In sprijinul acesta a venit deaceea și Biblioteca Centrală, care ne-a pus la îndemână cărțile necesare.

In prezent însă, felul în care funcționează acest for nu ne mai dă putința de a citi, întrucât ea este deschisă numai între orele 7-13 dimineața.

Dacă în timpul vacanței, Biblioteca Centrală nu poate funcționa decât o jumătate de zi, pentru a-și atinge scopul de luminare a maselor, ea va trebui să fie deschisă după amiaza, ca să dea astfel posibilitate oamenilor muncii de a o frecventa".

CHIRILA D. TRU
muncitor ceferist

Congresul Uniunii Internaționale al Studenților, o puternică manifestare a luptei pentru pace

(Urmare din pag. 1-a)

profesorilor lor, în lupta unită pentru cultură și pace.

Deaceia, Congresul U. I. S. dela Praga, care va însemna o nouă piatră de hotar a mișcării studențești internaționale, precum și cea mai bună contribuție pe care pot s'o dea studenții măreței cauze a păcii, este un eveniment care se încadrează în marea luptă a oamenilor muncii din toate țările lumii, pentru viață, pentru Pace.

Fascismul în America

(Urmare din pag. 1-a)

autorităților locale, s'a transformat în... „organizație culturală".

In timpul celui de al doilea război mondial, Ku-Klux-Klanul și-a propus drept scop să ajute cu toate forțele pe fasciștii germani, desfășurând în țară o activitate subversivă. După moartea lui Roosvelt, organizația a prins din nou curaj și a ieșit din „ilegalitate", deși legea care-i interzice activitatea nu a fost nici până în prezent abrogată.

Incă la începutul anului 1946, ziarele americane au adus la cunoștință faptele care arată că halatele albe și-au reluat fățiș „activitatea". Reluarea pe față a activității pogromiștilor a fost însoțită de acțiuni teroriste împotriva negrilor. Ku-Klux-Klanul a căutat prin toate mijloacele să împiedice ca negrii să sprijine partidul progresist. In acest scop, membrii Ku-Klux-Klanului trimiteau scrisori de amenințare fruntașilor negri.

Drept răspuns la declarația-program a partidului progresist cu privire la lupta împotriva persecutării negrilor, Green, conducătorul ordinului, a declarat: Ku-Klux-Klanul nu va admite nici odată în nici un fel de imprejurări, egalitatea dintre albi și negri".

Pentru paza membrilor organizației, Ku-Klux-Klanul are la dispoziția sa o poliție proprie și un serviciu secret. Acesta din urmă joacă deasemenea un rol important în lupta împotriva mișcării muncitorești. Acest serviciu acționează în strânsă legătură cu organele poliției secrete de stat.

Instaurarea cultului „poliției" constitue sarcina principală a organizației. Fiecare membru al organizației, indiferent cine este și unde lucrează, este obligat să informeze în mod sistematic organizația asupra a tot ce știe. Datorită acestui fapt rețeaua de informatori a organizației este foarte vastă.

Fascizarea internă a Statelor Unite se intensifică în ritm rapid. Diferite grupuri teroriste, reacționare și fasciste cresc ca ciupercile după ploaie. Actele de teroare la care se dedă nestingherit Ku-Klux-Klanul — această organizație vădit fascistă și teroristă — constitue o vie ilustrare a desvoltării tendințelor fasciste în Statele Unite ale Americii.

Anunț

In cadrul Direcției IV-a Regionale RATA Iași.

Se deschide o școală profesională cu durata de 3 ani anul I cu 40 elevi.

Inscrierea se face pe baza unei cereri însoțită de următoarele acte:

1. Extras de naștere
2. Certificat de studii (cel puțin 4 clase elementare)
3. Adeverință eliberată de Comitetul Provizoriu din care să se constate starea materială a părinților—profesiunea lor.
4. Adeverință din partea instituției sau întreprinderii unde lucrează părinții, din care să se constate salariile respective.

Vârsta candidaților minimă 14 ani și maximă 16 ani.

Examenul de admitere se va face de Comisia Examinatoare a școalei Profesionale respective la nivelul celor 4 clase elementare și va consta din:

a) Probe scrise la limba română și matematică.

b) Probe orale la limba română, matematică, istorie și geografia RPR.

Inscrierile se fac până la 25 August 1950.

Informații se dau la Pregătirea Cadrelor din Direcția IV-a Regională RATA str. Cuza Vodă Nr. 2 Iași.

Direcțiunea

COMUNICAT

Se atrage atenția Cooperativelor, întreprinderilor de Stat și persoanelor particulare că se interzice deschiderea oricărui local, indiferent de destinație (de consum, ateliere, etc.) fără autorizația prealabilă a Secțiunii Sănătății.

Localurile care se vor deschide fără autorizație vor fi închise imediat de către organele sanitare.

Localurile care actualmente funcționează fără autorizație sanitară vor cere în termen de 3 zile cuvenita autorizație — conformându se tuturor legilor Sanitare — în caz contrar vor fi închise.

Secțiunea Sănătății din Comitetul Provizoriu al Comunei Urbane Iași.

ANUNT

Ministerul Sănătății urmează să deschidă în orașul Iași o școală de surori medicale (infirmiere) cu o durată de 10 luni.

Condițiuni de admitere; Vârsta între 18—30 ani.

Școlaritate de bază 4—7 clase elementare.

Candidatele vor depune la Secțiunea Sănătății a orașului Iași, unde se fac înscrierile, următoarele acte:

Cerere de înscriere, Autobiografia, Actul de naștere, Actul de școlaritate, Actul de cetățenie, Actul de stare materială, Cazierul judiciar.

După depunerea actelor se va face vizita medicală și examenul de admitere la Limba română, oral și scris și Constituția R.P.R. oral în ziua de 25 August 1950.

Elevelor reușite la examen li se asigură locuință și li se va plăti 2.500 lei lunar. Masa o pot lua în cadrul spitalului dar va fi achitată de eleve. In timpul școlii elevele nu vor plăti nici o taxă. La terminarea cursurilor vor merge acolo unde vor fi repartizate de Ministerul Sănătății. In caz de refuz vor achita Ministerului sumele cheltuite cu întreținerea și școlaritatea elevei.

Șeful Secțiunei Sănătății
Dr. H. AIZICOVICI

Mica publicitate

PIERDUT carnet de sindicat Salariaților Agricoli, Bucium pe numele Cotea Alexandru dela Gospodăria Bucium, Iași. Il declar nul.

CUMPAR mașină de gătit. A se adresă tov. Suceveanu Elena str. I. Creangă 75.

CUMPĂRĂM, linguri, furculițe, cuțite de nickel Alpaca sau argint și farfurii adânci și întinse de porcelan. A se adresa la ziar.

Citiți zilnic

„OPINIA"

La 30 August începe

Marea cursă ciclistă Gata pentru Muncă și Apărarea R. P. R.

Comitetul pentru Cultură Fizică și Sport, organizează între 30 August și 3 Septembrie, o mare cursă ciclistă denumită: „Gata pentru Muncă și Apărarea Republicii Populare Române".

Etapele acestei competiții cicliste sunt următoarele:

Etapa I. Miercuri 30 August: București-Pitești R. Vâlcea (170 km.)

Etapa II. Joi 31 August: R. Vâlcea-Tg. Jiu-Pietroșani (161 km.). Vineri 1 Septembrie zi de repaus la Petroșani.

Etapa III. Sâmbătă 2 Septembrie: Petroșani-Tg. Jiu-Craiova (153 km.)

Etapa IV-a. Duminică 3 Septembrie: Craiova-Caracal-Alexandria-București (226 km.)

Muncitorii din fabricile textile din localitate, au realizat însemnate succese

(Urmare din pag. 1-a)

Fruntașii în producție ajută la ridicarea celor rămași în urmă

Pentru a putea avea cadre profesionale cât mai ridicate o preocupare importantă este ridicarea nivelului profesional al tuturor muncitorilor.

In acest scop, muncitorii fruntași în producție dela fabrica Țesătura și-au luat angajamentul de a contribui cu experiența lor la ridicarea celor rămași în urmă, arătându-le și explicând metodele lor de lucru.

Acest lucru se face și la Victoria unde o preocupare importantă este de a ridica și pe acei rămași în urmă pentru a putea deveni fruntași.

Un exemplu demn de remarcat prin care se văd eforturile depuse de muncitorii din industria textilă din localitate, este fabrica de tricotaje „Moldova", unde dacă până la 1 August nu se putea atinge planul decât cu 94-96 la sută, datorită eforturilor comune ale conducerii tehnice și elanului de care sunt cuprinși muncitorii pentru a întâmpina ziua de 23 August, până în ziua de 10 August planul a fost îndeplinit cu 105 la sută la ciorapi și cu 101 la sută la tricotaje.

Toate aceste realizări sunt o contribuție însemnată la lupta pentru pace, luptă ce este strâns legată de făurirea unui trai fericit poporului muncitor.

Cu eforturi sporite aplicând diferite inovații, oamenii muncii din fabricile textile, întâmpină cu deosebit elan marea sărbătoare a aniversării eliberării noastre de sub jugul imperialist.

Institutul Politehnic Iași

ANUNȚ

Se aduce la cunoștință că Institutul Politehnic Iași, a început cursurile de pregătire a elevilor, în vederea examenului de admitere în ziua de Luni 14 August 1950.

Programul se va anunța în fișierul Rectoratului în cursul zilei de Duminică 13 August a. c.

Institutul Politehnic Iași

ATELIERELE „LUPTA MOLDOVEI" IAȘI

Aduc la cunoștința întreprinderilor de Stat și particulare că au instalat în atelierele lor din Iași, Str. Ștefan cel Mare Nr. 52

O NOUĂ SECȚIE SPECIALĂ de ZINCOGRAFIE

unde se execută în cele mai bune condițiuni clișee de zinc, autotipii, liniare, fotomontaje și orice lucrări în legătură cu această branșă.

Oameni fără perspective

(Urmare din pag. 1-a)

primăvara anului 1949".

Universitatea din New York: „Vara aceasta va fi deosebit de grea și vitrigă pentru absolvenții în căutare de lucru. Mulți dintre ei vor fi deziluzionați".

Revista care a întreprins această anchetă, a primit răspunsuri asemănătoare și din partea altor universități.

Comentariile revistei pe marginea anchetei arată că inginerii, contabilii, juriștii, profesorii pentru școli superioare și colegii, precum și mulți alți specialiști care absolvă în cursul acestui an școlile superioare „vor fi de prisos și nu vor face decât să sporească rândurile șomerilor".

Tristul tablou a situației tinerilor specialiști americani, schițat de revista „United States Nevs and World Raport", este confirmat și de multe declarații oficiale. Astfel, de pildă, Claig, șeful secției de statistică a forțelor de muncă de pe lângă Ministerul Muncii, a comunicat de curând că perspectivele tineretului de a găsi de lucru sunt „mai grele decât au fost vreodată dela terminarea războiului încoace". După părerea sa, foarte mulți absolvenți nu vor putea găsi de lucru în acele ramuri industriale pentru care ei s'au pregătit. In cursul anilor 1951—1952 situația nu se va îmbunătăți, a adăugat Claig, deoarece, până atunci, locurile vacante pentru tinerii specialiști vor fi complectate.

Un reprezentant al Ministerului Muncii, — Robert Goodwen, a declarat că „economia americană nu este în stare să dea de lucru specialiștilor pe care îi pregătesc școlile americane".

Ministerul Muncii, pentru a veni în „ajutorul" absolvenților colegiilor și școlilor superioare, a editat o broșură care — chipurile — trebue să informeze pe tineri cu privire la modul în care ei pot găsi de lucru.

Această „broșură" informativă" recomandă tinerilor cu diplome să devină... vânzători, telefoniști, frizeri, guvernante, surori de caritate, ajutori de tâmplar, zugravi cât și ajutori de muncitori agricoli. Totuși, în condițiile creșterii necontenite a șomajului în Statele Unite ale Americii, nu există nici-o siguranță că inginerii cu diplome sau profesorii vor găsi chiar și o asemenea „întrebuințare" a capacității lor.

După cum arată ziarul „Dailly News", numai în regiunea New York-ului, peste 100.000 de tineri care au absolvit în Iunie colegiile și școlile superioare locale, au îngroșat rândurile imensei armate a șomerilor americani.

Spulberarea tuturor speranțelor de a găsi de lucru în profesiunea aleasă, perspectiva unei existențe de mizerie, — iată care este soarta miilor și miilor de tineri intelectuali americani. Tragedia tinerii generații a intelectualității americane, pe care capitalul monopolist american o condamnă la foamete și șomaj, arată odată mai mult cât valorează lăudatul „mod de viață" american.

Trăiască Cinematografia Sovietică în slujba Păcii

GRĂDINA ȘI SALA CINEMA „SIDOLI"

Prezintă cu începere de Joi 10 August 1950

UN MINUNAT BASM

Balaurul cu șapte capete

— cu —

G. MILLER — S. STOLIAROV — L. POTIOMCHIN — I. ZARUBINA

Complectare Jurnal Sovromfilm și Romfilm

Abonați-vă la „Opinia"

ULTIMELE ŞTIRI

Armata Populară Coreeană a tăiat principalele căi de comunicaţii dintre Taegu şi Pusan

PHYONGYANG 14 (Agerpres). — TASS transmite:

Postul de radio Phyongyang anunţă că Inaltul Comandament al Armatei Populare a RPD Coreene a dat publicităţii în seara zilei de 11 August următorul comunicat:

Unităţile Armatei Populare au continuat să dea lupte crâncene pe toate fronturile împotriva trupelor americane şi a trupelor-marionetă ale lui Li Sin Man.

Aviaţia şi marina de război americană continuă să bombardeze intens regiunile eliberate din sudul Coreii şi regiunile situate la Nord de paralela 38.

In zilele de 9 şi 10 August, vase de război americane, între care se afla un crucişetor, au atacat prin surprindere zona insulei Cihodo (Seto), în apropierea coastei de Vest, supunând centrele populate unui bombardament barbar care a provocat distrugerea a numeroase case de locuit, şcoli, spitale, instituţii culturale şi de învăţământ. Se semnalează morţi şi răniţi în rândurile populaţiei civile.

Vasele inamice au deschis focul împotriva centrelor populate de pe ţărmul răsăritean, dar au fost silite să se retragă, în urma focului artileriei de coastă a Armatei Populare.

La 10 August, americanii au efectuat un nou atac asupra oraşului Wonsan (Gensan), aruncând bombe asupra cartierelor locuite, distrugând numeroase case de locuit şi provocând un mare număr de victime, morţi şi răniţi, în rândurile populaţiei paşnice.

„Bombardamentele americane în Corea nu şi-au atins scopul - scrie corespondentul ziarului Daily Worker

LONDRA 14 (Agerpres) — Ziarul Daily Worker publică o ştire a corespondentului său din Coreea, în care arată că „bombardamentele americane nu şi-au atins scopul". In urma acestor bombardamente, moralul nordcoreenilor nu numai că nu e scăzut, ci din potrivă e mai ridicat ca oricând.

Atacurile aeriene ale aviaţiei americane n'au reuşit să dezorganizeze sistemul de aprovizionare al Armatei Populare. Dacă te afli în apropiere de front — scrie corespondentul — poţi să-ţi dai seama de dragostea pe care o nutreşte poporul coreean pentru armata lui şi de hotărîrea coreenilor de a asigura aprovizionarea cu tot ce are nevoie pentru a repurta victoria.

Corespondentul ziarului Daily Worker, arată că numărul voluntarilor care se înrolează în Armata Populară creşte pe zi ce trece.

Poporul Coreean subscrie cu entuziasm fonduri pentru Armata Populară

PHYONGYANG 14 (Agerpres) — Postul de radio Phyongyang anunţă că populaţia din partea de nord a Coreei, întărind forţa Armatei Populare pentru a zdrobi cât mai repede pe imperialiştii americani şi clica lui Li Sin Man, strânge fonduri pentru construirea de avioane, tancuri şi vase.

Dela începutul operaţiunilor militare şi până la 1 Iulie au fost strânse importante sume de bani şi obiecte de valoare.

Ţăranii din districtul Taigon au dat 500.000 voni. Femeile din provincia Hamgen au contribuit la acest fond cu 4.600.000 ieni şi multe obiecte de valoare.

Strângerea de fonduri pentru construirea de avioane, tancuri şi vase continuă.

Comitetul de Radio din U. R. S. S. organizează

Săptămâna muzicii române

MOSCOVA 14 (Agerpres)- Incepând de la 14 August, Comitetul de radio din Uniunea Sovietică organizează „săptămâna muzicii române". Această săptămână este închinată sărbătoarei naţionale a R. P. R., cea de a 6-a aniversare a eliberării Romăniei de către armata sovietică de sub jugul cotropitorilor fascişti.

Concertele date în cursul „Săptămânii muzicii româneşti" vor conţine muzică populară, cântece de massă, concerte simfonice şi de cameră, precum şi muzică uşoară de compozitori români şi creaţiile celor mai buni solişti şi orchestre din R. P. R.

Grave divergenţe între aţâţătorii la război care participă la sesiunea „Consiliului european"

Strasbourg 14 (Agerpres)- Telepress transmite:

Participanţii la sesiunea Consiliului european care are loc la Strasbourg eşuează lamentabil în încercarea lor de a prezenta cel puţin un simulacru de acord. Insuşi corespondentul diplomatic al ziarului „Daily Herald" recunoaşte că Consiliul european este în pericol să se destrame într'o serie de nesfârşite conflicte între „Adunarea europeană" şi „Comitetul Miniştrilor".

Republica Populară Română
Şcoala Medie Tehnică de Arte din Iaşi

ANUNŢ

Şcoala Medie Tehnică de Arte din Iaşi, anunţă că se ţine examenul de admitere între 15 şi 25 August la specialităţile:

Secţia Plastică desen, muzica instrumentală şi canto.

Orice informaţii se primesc la secretariatul scolii în str. N. Mohanescu No. 1, între orele 8 şi 12 dimineaţa.

Direcţiunea

Noi centrale electrice în R.S.S. Ucraina

KIEV 14 (Agerpres — In cursul primelor 7 luni ale acestui an, au fost puse în funcţiune un număr de 300 centrale electrice rurale, de două ori mai multe decât în perioada corespunzătoare a anului trecut. La sate au fost instalate peste 2.800 electromotoare cu ajutorul cărora au fost mecanizate procesele de muncă grea din colhozuri.

Actualmente sunt în curs de construire, aproximativ 200 de noi centrale electrice rurale.

La 12 August

La Moscova a avut loc primul concert al ansamblului de cântece şi dansuri al C. G. M. din R. P. R.

MOSCOVA 14. (Agerpres). — La 12 August a avut loc la Moscova primul concert al ansamblului de cântece şi dansuri al CGM din RPR.

Inainte de începerea concertului, Ion Groza a salutat pe oamenii muncii din Moscova în numele CGM. El a vorbit despre dezvoltarea creaţiei populare în RPR şi despre eroismul în muncă al poporului român.

El a arătat că ansamblul de cântece şi dansuri al CGM din RPR a luat fiinţă acum 3 ani. El dă spectacole în fabrici, uzine, mine şi la exploatările petrolifere.

Ion Groza şi-a încheiat cuvântarea adresând un salut în cinstea lui I. V. Stalin.

Apoi a avut loc un mare concert al ansamblului CGM din RPR. Oaspeţii au executat cu succes „Cantata despre Stalin" de compozitorul sovietic A. Alexandrov, precum şi cântecul despre RPR de compozitorul Sergiu Natra.

In repertoriul ansamblului sunt trecute deasemenea cântece şi jocuri româneşti vechi şi de astăzi, arii din operele compozitorilor ruşi, precum şi cântece populare sovietice.

Oamenii muncii din Moscova au întâmpinat cu multă căldură pe artiştii ansamblului.

Ordinul mârşav al guvernului brazilian de arestare a fruntaşului comunist Prestes

NEW-YORK, 14 (Agerpres) — Tass transmite:

Postul de Rio de Janeiro anunţă că după publicarea manifestului secretarului general al Partidului Comunist brazilian, Luis Carlos Prestes, în care acesta condamnă agresiunea americană în Coreea şi cheamă poporul brazilian să creeze un front naţional de eliberare, guvernul brazilian a ordonat arestarea lui Prestes.

Se anunţă deasemenea că agenţii serviciilor de spionaj american şi englez îl caută pe Prestes peste graniţă.

Delegaţia „Uniunii democrate a femeilor finlandeze" mulţumeşte călduros femeilor sovietice pentru primirea ospitalieră de care s'a bucurat

LENINGRAD 14. (Agerpres). — După ce delegaţia Uniunii democrate a femeilor finlandeze" a vizitat Leningradul, secretara generală a Uniunii a făcut o declaraţie corespondentului agenţiei Tass, exprimându-şi bucuria de a se găsi în Uniunea Sovietică. Delegaţia a studiat cu mult interes condiţiile de muncă din Uniunea Sovietică şi a remarcat grija excepţională ce se manifestă pentru sănătatea oamenilor muncii.

Conducătoarea delegaţiei mulţumeşte călduros femeilor sovietice pentru primirea ospitalieră de care s'a bucurat delegaţia. In seara zilei de Vineri delegaţia a plecat la Moscova.

Popoarele luptă pentru pace

Uniunea Internaţională a muncitorilor din telecomunicaţii luptă pentru pace

PRAGA, 14 (Agerpres). —TASS transmite:

La 9 August s'a încheiat la Praga şedinţa Comitetului administrativ al muncitorilor din telecomunicaţii (departamentul profesional al F.S.M.).

Comitetul administrativ a adoptat în unanimitate o rezoluţie prin care aprobă Apelul dela Stockholm şi îşi exprimă deplina solidaritate cu poporul coreean care luptă eroic pentru libertate şi independenţă.

Comitetul administrativ chiamă organizaţiile sindicale ale muncitorilor din telecomunicaţii din toate ţările să sprijine în unanimitate Apelul dela Stockholm şi să înfiinţeze comitete pentru pace în toate instituţiile şi întreprinderile de telecomunicaţii.

Rezoluţia cheamă pe muncitorii dela posturile de radio să lupte împotriva folosirii radioului în ţările capitaliste ca mijloc de răspândire a minciunilor şi calomniilor antisovietice.

Docherii din Hamburg refuză să descarce armament american

BERLIN 14. (Agerpres). — TASS transmite:

Docherii din Hamburg continuă să lupte cu hotărîre pentru pace şi împotriva transformării portului Hamburg într'un port de debarcare şi tranzit pentru armamentul agresorilor americani.

Acum câteva zile docherii din portul Hamburg au refuzat să descarce trei vase care au sosit în port cu o încărcătură de muniţii şi explozibile. La 8 August administraţia portului, încercând să intimideze pe docheri, a concediat un număr de 41 dintre aceştia. Muncitorii s-au opus actiunii arbitrare a administraţiei şi întrunindu-se în cadrul unor meetinguri, au hotărît în unanimitate să declare grevă. Populaţia din Hamburg sprijină cu însufleţire pe docherii grevişti. Oamenii muncii din numeroase întreprinderi din Hamburg au depus contribuţii însemnate la fondul de solidaritate al comitetului pentru apărarea păcii din Hamburg.

Deputaţii comunişti japonezi au prezentat Parlamentului un proect de rezoluţie pentru interzicerea armei atomice

SHANGHAI 14 (Agerpres)— TASS transmite:

După cum se anunţă din Tokio, grupul de deputaţi comunişti din Parlamentul japonez a prezentat Parlamentului un proiect de rezoluţie cu privire la interzicerea armei atomice. Textul acestei rezoluţii a fost publicat în ziarul MINSIU NIPPON.

In rezoluţie se spune: „Parlamentul Japoniei — prima ţară care a suferit nenorocirile pricinuite de bomba atomică — declară că doreşte sincer pacea şi cere interzicerea armei atomice.

Omenirea este pusă în prezent să aleagă: pace sau război. Japonia trebue să contribue cu toate forţele ei la lupta pentru apărarea păcii în întreaga lume. Dorinţa sinceră a fiecărui japonez şi nobila datorie a Japoniei, care a trecut prin catastrofele dela Hiroshima şi Nagasaki, constă în a împiedica prin interzicerea necondiţionată a armei atomice distrugerile fără precedent pe care această armă le poate pricinui omenirii'. Biroul Parlamentului a refuzat să prezinte acest proect pentru a fi discutat de deputaţi.

Camera Populară Provizorie a R. D. Germane a adoptat legea privitoare la efectuarea alegerilor la 15 Octombrie

BERLIN 14 (Agerpres). — TASS transmite:

In şedinţa plenară a Camerei Populare Provizorii a RD Germane, a fost adoptată în unanimitate „legea privitoare la efectuarea alegerilor la 15 Octombrie 1950, pentru Camera Populară, Landtaguri, Kreistaguri şi pentru organele locale ale RD Germane".

Alegerile dela 15 Octombrie 1950, ne mai dând prilej de certuri meschine între grupări politice urmărind ţeluri egoiste, vor deveni adevărate alegeri populare libere.

In conformitate cu legea electorală adoptată, vor fi aleşi în Camera Populară 400 deputaţi. In afară de aceasta, Berlinul — capitala RD Germane—va trimite 66 reprezentanţi în Camera Populară, având drept de vot consultativ.

Toţi cetăţenii germani, începând dela vârsta de 18 ani şi care locuesc pe teritoriul RD Germane, au drept de vot.

Pot fi aleşi toţi bărbaţii şi femeile având cetăţenia germană, care au atins vârsta de 21 ani şi locuesc pe teritoriul RD Germane sau pe teritoriul Marelui Berlin.

Protestul F. M. T. D. împotriva măsurii ilegale a Consiliului Economic şi Social O. N. U.

PARIS, 14 (Agerpres). TASS transmite:

Secretariatul Federaţiei Mondiale a Tineretului Democrat a dat publicităţii o declaraţie cu privire la hotărîrea ilegală a Consiliului Economic şi Social O. N. U. de a anula statutul de membru consultativ pe lângă acest Consiliu, statut potrivit căruia FMTD are dreptul de a trimite reprezentanţi la toate şedinţele publice ale Consiliului Economic şi cial şi de a întocmi memorii care sunt prezentate membrilor Consiliului la cererea acestora din urmă.

Această măsură cu totul arbitrară a fost luată la propunerea delegaţiei americane în cadrul sesiunii Consiliului Ecoonmic şi Social dela care lipseau reprezentanţii Uniunii Sovietice, ţărilor de democraţie populară şi ai R. P. Chineze.

Secretariatul FMTD protestează cu hotărîre împotriva acestei măsuri care încalcă în mod cinic principiile proclamate în Charta Organizaţiei Naţiunilor Unite şi care constitue o nouă dovadă a tendinţei guvernului american de a folosi O. N. U. pentru realizarea politicii sale imperialiste.

Condiţiile de admitere în Şcoala Medie Tehnică de Industrie Alimentară

Şcoala medie tehnică de industrie alimentară, care va începe să funcţioneze de anul acesta la Iaşi, anunţă că înscrierile pentru examenul de admitere care se va ţine între 25 August şi 1 Septembrie se fac între 15 şi 25 August, la secretariatul şcolii din Str. Gh. Asachi Nr. 20.

Se pot înscrie la examen toţi absolvenţii a 7 clase elementare, băeţi şi fete, cu vârsta maximă de 16 ani. Intreţinerea pe tot timpul cursurilor este complect gratuită.

La examenul de admitere se vor trece următoarele probe: Limba şi literatura română (scris şi oral), Matematecă (scris şi oral), precum şi o probă orală din Constitutia RPR.

Pregătiri în vederea comemorării a 40 de ani dela moartea marelui scriitor rus Lew Tolstoi

TULA, 14 (Agerpres). — La muzeul din Iasnaia Poliana se fac pregătiri în vederea comemorării a 140 de ani de la moartea marelui scriitor rus Lew Tolstoi (20 Noembrie). Se fac repetiţii şi se reconstrueşte casa muzeu.

In fiecare an Iasnaia Poliana atrage un număr din ce în ce mai mare de vizitatori. In cursul ultimelor 7 luni, ale acestui an, Iasnaia Poliana a fost vizitată de peste 60.000 persoane.

ŞTIRI SPORTIVE

In urma jocurilor de football de eri, s'au obţinut în ţară următoarele rezultate:

Divizia Naţională A.

Dinamo-CS Armata 1—0.

Locomotiva Bucureşti- CSU Timişoara 3—1.

UTA Arad-Partizanul Petroşani 2—2.

Locomotiva Sibiu-ICO Oradea 2—1.

Divizia Naţională B. (Seria I-a)

Locomotiva Galaţi - Textila Sf. Gheorghe 2—2.

Partizanul Bacău-Metalo Bucureşti 0—1.

Locomotiva Iaşi-Fl. Roşie Piteşti 2—2.

Partizanul Ploeşti-CSU Iaşi 1—1 (0—0).

In numărul viitor vom reveni cu amănunte asupra jocurilor disputate la Iaşi de către Locomotiva CFR şi Ploeşti.

BIBLIOTECA UNIVERSITĂȚII -IAȘI

ANUL 48 Nr. 1188

4 PAGINI 4 LEI

Miercuri 16 August 1950

ABONAMENTE

Lei 360 ..... 3 luni
Lei 5000 Intreprinderi, Autorități pe un an

Atelierele tipografice
IAȘI Str. ȘTEFAN CEL MARE 50-52

OPINIA

ZIAR POPULAR COTIDIAN

Redacția
IAȘI, Str. Cuza Vodă 1 (etav)
Administrația
IAȘI, Str. Cuza Vodă 1

TELEFOANE
REDACȚIA Nr. 1209
ADMINISTRATIA Nr. 2042
TIPOGRAFIA Nr. 1210

IN INTÂMPINAREA ZILEI DE 23 AUGUST

Muncitorii dela E. T. A. C. S. și-au luat importante angajamente

In întâmpinarea măreței zile de 23 August, ziua eliberării țării noastre de către glorioasa Armată Sovietică, oamenii muncii din toate sectoarele de activitate depun toate eforturile, aducând o contribuție însemnată în lupta pentru pace.

Și de data aceasta muncitorii dela întreprinderile ETACS sunt în fruntea angajamentelor.

Pătrunși de importanța mărețului act istoric dela 23 August 1944, care a însemnat ruperea lanțului robiei capitaliste, smulgerea din ghiara imperialismului anglo-american a clasei muncitoare, muncitorii, tehnicienii și conducerea întreprinderii și-au luat angajamentul de a cinsti cum se cuvine aceas ă zi.

Făcându-se cunoscute obiectivele întrecerilor prin grupele sindicale, prin secții și cu fiecare serviciu în parte, au fost antrenate 486 întreceri individuale, 26 întreceri pe echipe, 13 întreceri pe ateliere, 4 pe secții și 2 pe sectoare.

Nici birourile nu s'au lăsat mai prejos fiind 3 întreceri între birouri. In total în întreceri socialiste sunt antrenați la ETACS 1366 muncitori.

Depășirea planului de producție

Datorită faptului că însăși conducerea întreprinderii dă cel mai viu exemplu de muncă, corectitudine și disciplină, muncitorii au pornit cu forțe înoite la realizarea planului de producție prin întreceri socialiste.

Astfel folosindu-se din plin cele opt ore de muncă, aplicarea de noi metode de lucru precum și înlăturarea timpului mort s'a contribuit la realizarea unor importante depășiri a planului la toate patru servicii ale întreprinderi.

La serviciul electricității planul de producție pe luna Iulie și prima decadă a lunii August, a fost depășit cu 22,27 la sută, la transporturi în comun planul a fost depășit cu 12,67 la sută. La fel la serviciul apă, canal și salubritate au fost realizate importante depășiri.

Angajamente peste plan

In afara planului de producție, muncitorii și tehnicienii dela întreprinderea ETACS cuprinși de avântul întrecerilor în cinstea zilei de 23 August, și-au luat angajamentul de a executa o serie de lucrări peste plan, până la 23 August.

Muncitorii dela serviciul electricității și-au luat angajamentul de a înlocui cablurile de 6 K. V. pe o distanță de 600 m. Resta bilirea și repararea tuturor avariilor rețelei de curent de înaltă și joasă tensiune.

Totodată ei și-au mai luat angajamentul de a curăța bazinul de apă.

La serviciul transporturi în comun, muncitorii nu s'au lăsat în urma celor dela electricitate, luându și angajamentul, ca până la 23 August să execute în afara planului de producție următoarele lucrări:

Refacerea și punerea în circulație a trei vagoane de tramvai, refacerea a trei trucuri pentru tramvai. Confecționarea a două colec. toare noi, recondiționarea unui colector de lumină și forță la un parc de 30 vagoane.

Tot la serviciul transporturi în comun, muncitorii și au mai luat angajamente de a repara întreaga rețea troley, precum și înlocuirea traverselor și liniei pe o lungime de 600 m. l.

La serviciul apă și canal tot la fel s'au luat o serie de importante angajamente, ca terminarea reparației la conducta de apă pe o distanță de 600 m. în comuna Brăești, punerea în funcțiune a conductei în comuna Valea Seacă și Chilii în lungime de 1000 m. și repararea pompei de apă dela bazinul din dealul Copoului.

Tot pentru a întâmpina ziua de 23 August muncitorii dela serviciul Salubrității și-au luat angajamentul de a mări numărul căruțelor cu încă 15.

Deasemeni și-au mai luat angajamentul de a curăți complect orașul de pământ și pietriș.

Toate aceste angajamente care au fost luate de către muncitorii vor fi realizate până la 23 August.

Fiind la înălțimea muncitorilor din industria grea, muncitorii dela ETACS prin îndeplinirea angajamentelor luate contribue la întărirea frontului păcii, la crearea unor condiții de trai mai bune pentru poporul muncitor.

Al. RADU

Un miner compozitor

Minerul Pavel Stepanovici Dimitriev-Cabanov din Stalino a primit de curând o înștiințare din Moscova din partea comitetului de radio prin care i se anunța că se va da un concert din cântecele sale.

Compozitorul Dmitriev-Cabanov este cunoscut multora dintre ascultătorii de radio. Cântecul său: „Cine poate să numere vitejii Patriei noastre" (cuvintele sunt scrise de poetul P. Besposadnii). „Bună seara fetelor" și multe altele sunt adeseori executate de corul comitetului de radio.

Autorul acestor cântece este miner și actualmente este instructor la școala de mine a orășelului miner Rutcencovo.

In prezent Dimitriev-Cabanov scrie, împreună cu alți compozitori locali, o cantată în cinstea zilei minerului.

„Democrația" americană -- patria lui Lynch

„L'Humanite" ne aduce la cunoștință că, nu de mult, a fost dată publicității o statistică globală a linșajelor comise în cei 66 de ani de când Statele Unite ale Americii se practică judecata lui Lynch. Cifrele sunt tulburătoare. Numărul victimelor a ajuns la 4.727, ceeace înseamnă că în țara „tuturor libertăților democratice" se săvârșește câte un linșaj la fiecare 5 zile.

Din anul 1882 n'a existat nici un singur an care să nu se fi soldat cu linșarea mai multor zeci sau chiar sute de negri!

Dintre statele care alcătuesc comunitatea „democratică" a Statelor Unite ale Americii, recordul îl deține statul Missisipi, cu 574 de victime, după care urmează — la o mică distanță — statul Georgia, cu 525 victime...

Comitetele de luptă pentru pace din satele și comunele județului Iași contribue la îndeplinirea și depășirea sarcinilor trasate în cadrul Planului de Stat în sectorul agricol

Lupta pentru pace a luat un avânt deosebit în satele și comunele județului nostru. Ea s'a desfășurat și continuă să se desfășoare sub semnul întrecerilor pentru îndeplinirea și depășirea sarcinilor trasate țărănimii muncitoare prin Hotărîrile C. C. al P. M. R. și Consiliului de Miniștri al R. P. R, referitoare la campania de recoltare și colectare.

Țăranii muncitori sunt din ce în ce mai luminați asupra importanței pe care o prezintă lupta pentru pace, asupra necesității de a se situa în primele rânduri ale puternicului front al păcii, demascând necruțător uneltirile chiaburilor și acțiunile de sabotaj ale cozilor lor de topor.

Comitetele de luptă pentru pace desfășoară o intensă activitate. Un exemplu concludent îl constitue succesul repurtat de Comitetul de luptă pentru pace din comuna Prisăcani jud. Iași. In cadrul Căminului cultural din această comună s'au organizat numeroase conferințe cu subiecte variate și legate de aspirațiile oamenilor muncii din lumea întreagă, oameni care vor pace, pentru a-și făuri cu propriile lor mâini o viață fericită, îndestulată și lipsită de crunta exploatare a capitalismului.

Membrii Comitetelor de luptă pentru pace au început să desfășoare o largă activitate agitatorică în vederea întâmpinării Congresului Comitetelor de luptă pentru pace din R. P. R. cu noi și importante realizări în muncă.

In toate comunele județului nostru au avut și continuă să aibă loc adunările țăranilor muncitori, adunări în cadrul cărora cei mai demni și mai reprezentativi luptători în slujba păcii, sunt aleși pentru a participa la conferința raională.

Un merit deosebit îl revine Comitetului de luptă pentru pace din comuna Grajduri care a antrenat în această măreață acțiune un însemnat număr de femei.

Peste tot în satele și comunele județului nostru, membrii Comitetelor de luptă pentru pace duc o susținută muncă de mobilizare a țărănimii muncitoare pentru reușita acțiunii de recoltare și desmiriștire. Munca aceasta pe care au depus-o Comitetele de luptă pentru pace a contribuit în cea mai mare măsură la obținerea unui succes important în actuala campanie a muncilor agricole de vară: terminarea secerișului cu cinci zile înainte de termenul fixat, județul Iași situându-se în această privință printre primele județe din țară.

Acum în același ritm susținut se desfășoară treerișul spicelor bogate de grâu din recolta anului acesta.

G. A. S. din Podul Iloaiei, comunele Soloneț, Bârnova, Meletin și altele, terminând treerișul, grăbesc desmiriștirea ogoarelor și se pregătesc cu asiduitate pentru muncile agricole de toamnă. Țăranii muncitori din numeroase comune ale județului nostru și-au luat angajamentul ca până la 23 August, ziua eliberării noastre de sub jugul fascist, să termine complect treerișul.

Dar membrii Comitetelor de luptă pentru pace au desfășurat și o intensă muncă de lămurire printre țăranii muncitori, referitoare la semnificația și necesitatea predării către Stat a cotelor de cereale.

Anul acesta sistemul de colectare a cerealelor a venit și mai mult în sprijinul țărănimii muncitoare și de acest lucru ei și-au putut da seama.

„După cum iți este munca așa sunt și roadele a spus țăranul muncitor Berlescu Neculai din com. Aroneanu. Noi am obținut mult, dar tovarășii din Gospodăriile Colective au obținut recolte și mai frumoase, pentrucă și munca lor pe suprafețe mai întinse, mai bine organizată și planificată e alta. De aceia noi, privim astăzi cu și mai multă încredere spre Partid, spre clasa muncitoare care ne conduc cu mână sigură spre biruința asupra sărăciei și exploatării, pentru o viață nouă și înfloritoare, pentru PACE".

Mai puține școli și mai multe... fabrici de „pepsi-cola" în Egipt

„Action" ne înștiințează că în orașul Alexandria din Egipt a avut loc solemnitatea punerii pietrii fundamentale a unei fabrici uriașe, a cărei producție „va contribui puternic la punerea în valoare a resurselor țării". Ce credeți că va produce această uriașă fabrică? Ea va produce „pepsi-cola", o cunoscută băutură cu care Statele Unite ale Americii „fericesc" țările marshalizate.

Pentru exploatarea acestei fabrici s'a constituit o societate americano-egipteană, numită „The Alexandria National Bottling Company", printre fondatorii căreia figurează, în primul rând, societatea americană „National Bottling Company of Egipt".

După cum se vede, fabricanții de „pepsi-cola" din Statele Unite au „sentimentul național" desvoltat într'o foarte mare măsură.

Dar studenților egipteni le lipsește acest „sentiment național". Ei au declarat grevă pentru a protesta împotriva guvernului țării care refuză să construiască școli noi, dar investește capitaluri importante în fabricile de băuturi americane.

Cum este reglementată în U. R. S. S. activitatea muncitorilor radiologi

Răspunsul unui specialist sovietic adresat unui tehnician ieșan

In mărețul drum pe care-l parcurge poporul nostru muncitor pentru construirea socialismului, știința și tehnica cea mai înaintată din lume, știința și tehnica sovietică, constitue un ajutor prețios în nesfârșitele exemple ce le dă oamenilor de cultură din țara noastră.

De curând, un tehnician radiolog din Iași, dornic de-a cunoaște anumite probleme legate de condițiile de muncă a muncitorilor radiologi, prin intermediul Filialei locale Arlus, a făcut o scrisoare Institutului Central Roentgenologic și Radiologic de cercetări științifice „V. M. Molotov" din Moscova.

Publicăm mai jos răspunsul primit,

Ministerul Sănătății al Republicelor Socialiste Federative Sovietice Ruse

Institutul Central Röentgenologic și Radiologic de cercetări științifice „V. M. Molotov Moscova

Policlinicei Nr. 1 Tehnicianului radiolog Amancii Corneliu Iași

Stimate coleg,

La scrisoarea Dvs. din 23 Martie 1950, răspund în problemele ce vă interesează:

1) In U. R. S. S. se acordă o mare atenție protecției medicilor radiologi și personalului cabinetelor de radiologie. Luând în considerare acțiunea dăunătoa e a razelor Röentgen, Partidul și guvernul Sovietic au emis o serie de decizii, care au drept scop îmbunătățirea condițiilor de muncă a acestei categorii de muncitori.

Astfel, în momentul de față, pentru toți muncitorii radiologi, care lucrează în cabinete radiologice-diagnostice, s'a fixat ziua de muncă de 5 ore. Iar pentru muncitorii cabinetelor radiologice — terapeutice, s'a fixat ziua de muncă de 6 ore.

Pentru muncitorii cabinetelor de radiologie s'a fixat un concediu profesional anual de 30 de zile, pentru acei care lucrează în cabinetele de diagnostic care și de 24 zile pentru cei ce lucrează în cabinete terapeutice.

Afară de aceasta, toți muncitorii radiologi primesc pe lângă salariu un adaus de 15 la sută, pentru condiții dăunătoare de muncă.

2) Pentru a creia condiții de muncă mai prielnice, pentru cei ce lucrează în cabinete radiologice, deschiderea de noi cabinete de radiologie este posibilă numai pe baza permisiunii unei inspecții speciale, care urmărește normele sanitare tehnice.

Astfel de exemplu, pentru un cabinet Röentgen, trebuește o suprafață de 24 metri patrați, cu o ventilație cu schimbul aerului de 6 ori pe oră; o apărare anumită în contra acțiunii razelor Röentgen, etc.

3) Inspecții profilactice în masă, a grupelor organizate de populație (elevi, studenți, muncitori) se efectuează în două feluri, în conformitate cu planul stabilit.

a) Prin radioscopii obișnuite la aparatele de radioscopii la toate instituțiile sanitare.

b) Prin fliuografie (fotografie de pe ecran pe o plasă specială), cu ajutorul aparatelor speciale de fabricație sovietice (fliuografe), cu care se poate lucra la orice aparat diagnostic în puncte speciale fliuorografice, organizate la policlinici și dispensarele de tuberculoză și totodată în ateliere, fabrici, școli, mine, etc.

Anexez la această scrisoare două cărți care pot prezenta un interes pentru Dvs.

Pentru Directorul Institutului Central de cercetări Științifice de reöngeologie și radiologie „V. M. Molotov" Moscova.

Medic emerit
al R. S. F. S. R.
V. V. ZODIEV

23 August 1944 — 23 August 1950

23 August 1944 a deschis calea unor mărețe realizări în domeniul ocrotirii mamei și copilului. Astăzi în Republica noastă Populară există zeci și zeci de unități sanitare puse în slujba asigurării sănătății copiilor Patriei. In orașul nostru funcționează cinci dispensare materno-infantile, spitale de copii, creșe, centre de lapte, unități care veghează ca tinerele noastre vlăstare să crească în cele mai bune condiții.

Dacă înainte de 23 August 1944 nu funcționa în țară nici un serviciu de consultații materno-infantile, astăzi funcționează în RPR cca 10.000 unități puse în slujba ocrotirii mamei și copilului.

In coloniile de vară copiii oamenilor muncii se bucură de toate condițiile pentru a crește sănătoși și voinici.

In clișeu: După o dimineață petrecută în aer liber copiii iau o masă substanțială.

Muntele Visnevaia--Marea Caspică

— Pe traseul sădirii celei mai mari fâșii păduroase de protecție —

de B. OLHOVSCAIA

Fâșia păduroasă de protecție de pe traseul muntele Vișnevaia-Marea Caspică este considerată de oamenii sovietici ca prima linie a ofensivei împotriva secetei. Ea se va întinde pe ambele maluri ale fluviului Ural, la hotarul geografic dintre Europa și Asia și va străbate stepele Kazahstanului până la Marea Caspică.

Va fi cea mai lungă din cele opt fâșii păduroase, ce vor fi sădite de Țara Sovietică în largul stepelor în virtutea planului stalinist de transformare a naturii. Lungimea ei va fi de 1.080 km. Pe hartă ea este marcată prin șase dungi: trei pe malul stâng al fluviului Ural (în Asia) și trei pe malul drept al acestei ape (în Europa). Fiecare fâșie va avea o lățime de 60 metri iar distanța dintre ele va fi de 100—200 metri. Acest puternic zăgaz silvic va tăia calea vânturilor arzătoare de Sud-Est, ce bântuie dinspre partea pustiurilor.

Munca colectivă a agricultorilor sovietici, înarmați cu mijloacele științei și ale tehnicei agricole, va învinge forțele oarbe ale stihiei. Puterea Sovietică și Partidul Comunist au pus în slujba țărănimii colhoznice știința agrotehnică înaintată, creată prin lucrările marilor savanți ruși Docuceaev, Costâcev, Timireazev, Miciurin, Wiliams, Lâsenco. Zeci de milioane de ruble au fost alocate de Guvernul sovietic pentru lucrările de explorare. Stațiunile silvice de protecție ale statului ce au fost de curând create pe traseul fâșiei sunt înzestrate cu o tehnică de prim rang; aceste stațiuni având menirea de a pregăti pământul pentru sădiri, de a înfăptui semănatul sau de a sădi arborii.

(continuare în pag. 3-a)

Poporul coreean va lupta împotriva agresorilor americani pînă la victoria definitivă!

Cauza dreaptă a poporului coreean va învinge!

Se împlinesc astăzi cinci ani dela eliberarea Coreei de sub jugul imperialismului japonez, cinci ani decând glorioasa Armată Sovietică păşea pe pământul Coreei, eliberând această bogată ţară pe care agresorii japonezi o subjugaseră încă din 1910.

Minunate au fost zilele eliberării pentru poporul coreean, eliberare visată ani şi ani de zile, eliberare pentru care luptaseră şi muriseră zeci şi zeci de fii dintre cei mai buni ai poporului coreean. Entuziaste au fost zilele eliberării din August 1945, entuziasm prin care bravul popor coreean îşi sărbătorea eliberarea sa, manifestându-şi dragostea nețărmurită pentru eliberatori, pentru victorioasa Armată Sovietică şi Marele Stalin.

Poporul coreean îşi capătă în aceste zile independența sa națională şi posibilitatea unei desvoltări democratice. Dar aceasta n'a putut să se răsfrângă asupra întregii ţări, căci imperialiştii americani lacomi de a înlocui în Extremul Orient pe militariştii japonezi şi de a subjuga popoarele Asiei centrale s'au opus libertăţii şi independenţii poporului coreean. Politica Wall-Street-ului a dus la împărţirea artificială a Coreei, de-oparte şi de alta a paralelei 38.

In Coreea de Nord, cu ajutorul Uniunii Sovietice, începuse o viaţă nouă. Prin reforma agrară au fost împărţite ţăranilor pământurile, industria a început să se desvolte, să se construiască noi fabrici, edificii de cultură, spitale. Poporul muncitor, lăsat în întunecime de cotropitorii japonezi, a început să înveţe carte, să se lumineze. Şase şcoli superioare au fost puse la dispoziţia a 12.000 de studenţi iar peste 5000 de şcoli primare înglobau circa 2 milioane de elevi. Peste tot în Corea de Nord s'au deschis teatre, cinematografe, poporul muncitor trăind în libertate şi muncind pentru o viaţă nouă.

In acest timp, în Coreea de Sud jugul imperialismului american apăsa din greu. In Martie 1947 numărul fabricilor şi uzinelor a fost redus dela 10.000 la 4.500, soldându-se cu un şomaj enorm: peste 3.000.000 şomeri şi semişomeri ceeace reprezintă 1 | 6 din toată populaţia Coreei de Sud. Imperialiştii americani şi cozile lor de topor în frunte cu Li-Sân-Man au făcut din Coreea de Sud un uriaş abator. Au fost măsacraţi 100.000 patrioţi pentru vina de a fi luptat pentru unitatea ţării şi libertate, oameni nevinovaţi au fost arestaţi şi împuşcaţi fără nici un fel de cercetări sau proces. Astfel se prezentau lucrurile în Coreea de Sud, teritoriu unde imperialismul american continua şi adâncea teroarea militariştilor niponi.

Acesta era situaţia la 25 Iunie 1950 când, la ordinele imperialiştilor americani, clica trădătoare a lui Li-Sân-Man s'a năpustit asupra Coreei de Nord pentru a o cotropi, după ce în prealabil „experţii" americani studiaseră îndeaproape acest ticălos atac. In faţa agresiunii, poporul coreean a răspuns aşa cum se cuvine. Armata Republicii Populare Democrate Coreene, respingând atacurile mercenarilor din Sud a pornit o ofensivă entuziastă, destrămând bandele trădătorului Li-Sân-Man. Cu aceiaşi vigoare, cu acelaş eroism, armatele populare corene îşi continuă astăzi ofensiva împotriva intervenţioniştilor americani, alungându-i din ţara pe care doreau s'o cotropească în expansiunea lor de înrobire.

In lupta sa de eliberare, poporul coreean înscrie pagini ce vor rămâne ca un exemplu viu de dragoste pentru Patrie, de sacrificiu fără margini pentru libertate, pentru viaţă. Pe front, în interiorul ţării, în luptele de partizani, bravii fii ai poporului corean poartă în gând cuvintele iubitului lor conducător Kim Ir-Sen: „*Vom lupta împotriva agresorilor americani până la victoria deplină*".

Poporul coreean vrea să fie liber, să muncească pentru propăşirea Patriei sale, să facă din acest colţ al lumii o ţară bogată de care să se bucure poporul muncitor. Deaceia dârzenia lui, eroismul de care dă dovadă constituie un viu exemplu pentru toate popoarele subjugate de imperialişti.

FRAGMENT DINTR'UN CÂNTEC POPULAR COREEAN:

Zăpezi şi vânturi de pe'ntinsul stepelor noastre.„ Povestiţi!
Nopţi fără de sfârşit ale pădurilor cu frunza deasă,, Povestiţi!
Cine a fost gloriosul partizan
Şi cine slăvitul patrior?
O! Cât de drag mi-e numele tău, conducătorul nostru!
Ce luminos e numele tău pentru noi! O, călăuză a noastră!
O! Kim Ir Sen,

Americanii cinstiţi se ridică împotriva politicii războinice a lui Truman

Herbert Lass, directorul misiunei americane C. A. R. E. la Praga, a făcut recent o declaraţie împotriva politicii Wall-Street-ului, din care extragem următoarele:

— „Drept cetăţean american, vreau să-mi exprim indignarea asupra agresiunii criminale a imperialiştilor americani împotriva poporului coreean. Nu pot rămâne liniştit, când avioanele americane de bombardament aruncă sute de tone de bombe asupra oraşelor coreene, omorând femei, copii şi bătrâni.

Aceste crime împotriva omenirii sunt comise în numele poporului american, la ordinul dat de un pumn de duşmani ai păcii.

Vreau să fac tot ceeace stă în puterile mele, pentru demascarea politicei războinice a stăpânilor criminali ai Wall Street-ului. Sunt ferm convins, că astfel exprim sentimentele oamenilor cinstiţi din Statele Unite şi că servesc interesele poporului american, la fel ca şi cauza păcii şi a progresului în toată lumea".

Interview-ul acordat de Kim Ir Sen corespondentului special din Coreea al ziarului l'Humanite

Kim Ir Sen, preşedintele Consiliului de Miniştri al Republicii Populare Democrate Coreene şi comandantul şef al Armatei Populare Coreene, a acordat lui Marius Magnien, corespondentul special din Coreea al ziarului l'Humanite, următorul interview:

— Care este părerea Dv. asupra situaţiei militare actuale din Coreea?

— „*Poporul coreean n'a vrut acest război. Forţele democratice ale ţării au luptat pentru unificarea paşnică a Coreei, dar reacţiunea coreeană, fiind la ordinele imperialismului american, a deslănţuit actualul război fratricid. Documentele găsite de Armata Populară la Seul arată că războiul început de bandiţii lui Li Sân Man a fost îndelung pregătit, sub îndrumarea misiunii americane din Seul. Deasemeni, din aceste documente, reese în mod cât se poate de clar că imperialiştii americani, provocând războiul fratricid din Coreea, îşi fixaseră obiective mult mai îndepărtate. Americanii aveau nevoie de acest război, nu numai spre a le servi drept pretext pentru o intervenţie armată în Coreea, ci totodată pentru extinderea agresiunii americane şi în alte părţi ale Asiei.*

Clica lui Li Sân Man a deslănţuit războiul, pe deoparte pentru a executa ordinele stăpânilor americani, iar pe de alta, scontând pe succesele militare care i-ar fi permis să-şi întărească poziţia mai mult decât zdruncinată.

Declanşând războiul din Coreea, imperialiştii americani au subapreciat însă forţele poporului coreean. Intr'o lună de operaţii militare, Armata Populară, sprijinită activ de popor şi de trupele de partizani, a eliberat trei sferturi din teritoriul Coreei de Sud, a distrus armata lui Li Sân Man, a nimicit o parte importantă din trupele americane din Coreea (divizia 24-a americană a fost complect distrusă) şi-şi continuă cu succes ofensiva, Armata populară s'a călit în lupte, a câştigat experienţă şi a devenit mai puternică decât înainte".

— Credeţi că războiul acesta va fi de lungă sau de scurtă durată?

— „*Dacă n'ar fi fost intervenţie străină, războiul din Coreea s'ar fi terminat până acum. Fără îndoială că agresiunea americană prelungeşte însă războiul. Noi nu ne aşteptăm la o victorie uşoară.* Dar poporul coreean a luat hotărârea fermă de a izgoni pe intervenţionişti şi va lupta împotriva agresorilor americani până la victoria definitivă".

KIM IR SEN

— Căror fapte se datoresc victoriile Armatei Populare repurtate asupra forţelor imperialiste americane?

— „*Victoriile Armatei Populare se explică înainte de toate prin faptul că ea luptă pentru o cauză dreaptă, pentru libertatea şi independenţa Patriei sale, împotriva invadatorilor americani şi a agenţilor lor. Fiecare soldat al Armatei Populare ştie aceasta.*

Poporul coreean, care a îndurat jugul colonial, nu vrea să devie sclavul imperialiştilor americani.

Armata Populară este sprijinită în luptă de poporul coreean, precum şi de întreaga omenire progresistă.

Acest fapt îi stimulează pe luptători şi pe poporul nostru şi-l îndeamnă la acţiuni pline de eroism.

In afară de aceasta, trebue de subliniat că Armata Populară este bine echipată şi aprovizionată".

— Dece luptă armata americană în Coreea?

— *Pentru a aservi poporul coreean şi a-l supune monopoliştilor americani. Armata americană duce în Coreea un război de agresiune, un război injust. Este folositor un astfel de război soldaţilor şi poporului american? Nu, el nu le este folositor. Deaceea nu-i de mirare că soldaţii americani luptă prost şi se predau cu sutele.*

Acestor fapte se datoresc victoriile Armatei Populare coreene.

— Ce credeţi despre mişcarea de sprijinire a luptei poporului coreean şi a luptei împotriva intervenţiei americane, care creşte în toate ţările?

— „*Intreaga omenire progresistă e indignată de acţiunile agresorilor americani în Coreea. In toate ţările, milioane de oameni strigă răsunător:* „Afară cu Americanii din Coreea!", *exprimând astfel solidarizarea lor cu lupta poporului coreean, stimulându-i şi dându-i noi forţe în războiul pentru libertate şi independenţa Patriei sale.*

Eroii luptelor împotriva intervenţioniştilor

Odată cu trofeele capturate dela nefericiţii soldaţi americani care părăsesc armamentul în bună stare de funcţionare au fost luaţi şi numeroşi prizonieri de război.

Cât de jalnic arată pe câmpul de luptă aceşti soldaţi ai lui Truman şi Mac Arthur. Ei sunt învinşi şi distruşi de fiii eroici ai Coreei democrate care luptă victorios, cu abnegaţie împotriva trădătorilor patriei, împotriva înrobitorilor ei străini, pentru fericirea şi libertatea poporului lor.

Poporul coreean iubitor de libertate încununează solemn pe cei mai buni fii ai săi cu laurii curajului şi ai eroismului.

In presă a apărut un comunicat al armatei populare coreene despre marinarii Kim Hun Oki şi Li Van Hân, ostaşi viteji ai armatei populare, cărora li s'a conferit înaltul titlu de Erou al Republicii Populare Democrate Coreene.

Printre cei 12 eroi cărora li s'a conferit medalia „Steaua de aur" şi ordinul Steagului de Stat de gradul I se află numele eroicului tanchist Cen Ki Ren; într'o luptă de o oră, el a distrus zece puncte de foc şi 11 tancuri ale duşmanului.

Cu titlul de Erou a fost distins şi neînfricatul Kim Tin Col care a pătruns în oraşul Seul prin cartierul „Porţilor Răsăritene", a curăţat de mine intrările în oraş şi a alungat pe oamenii lui Sân Man aşezaţi acolo. Printre cei 12 fii glorioşi ai poporului coreean se află şi comandantul de regiment Li Hun. Regimentul care a luptat sub comanda sa a distrus o divizie a duşmanului în luptele pentru Tonducen şi a intrat primul în Suwon.

Comandantul de companie Kim Hon Ep a fost deasemenea distins cu o înaltă decoraţie. Compania sa a acceptat lupta cu o unitate mult superioară numericeşte a duşmanului; Kim Hon Ep a fost rănit în luptă dar nu şi-a părăsit postul: când i s'au terminat cartuşele, s'a aruncat în luptă corp la corp, aruncând granate împotriva duşmanului.

Kim Tu Seb, comandantul unei companii de tancuri a pătruns curajos în poziţia ocupată de regimentul de elită al lui Li Sîn Man, care poartă denumirea „înspăimântătoare" de „tigri galbeni"; compania de sub comanda sa a luat mulţi prizonieri şi a capturat numeroase trofee.

Sergentul de artilerie Kim Il Son a organizat trecerea peste râul Hanghan. Podul peste râu fusese aruncat în aer; pe mal nu se vedea nici o barcă; nu s'a găsit decât un pod plutitor pe jumătate distrus. Executând ordinul comandamentului, Kim Il Son a trecut de câteva ori râul pe acest pod sub ploaia de gloanţe duşmane.

Acum, pe pieptul lui Kim Tu Seb şi pe acel al lui Kim Il Son, străluceşte Steaua de Aur.

Aviatorul Kim Di Oc este un maestru al luptelor aeriene. Numele lui insuflă frică aviatorilor americani. El personal a doborât 15 avioane duşmane.

Poporul coreean luptă curajos, perseverent, victorios apărând onoarea şi libertatea patriei sale. Sub presiunea armatei populare, trupele americane se retrag, lăsând pe câmpul de luptă trofee bogate,— corpuri delicte ale agresiunii uneltite de imperialişti.

Două comunicate - două lumi

La o lună după înfrângerea ocupanţilor japonezi de către Armata Sovietică, în Septembrie 1945, în Sudul Coreei debarcă şi trupe americane. Se stabileşte paralela 38 ca linie provizorie de demarcaţie între zonele de ocupaţie ale Armatei Sovietice la nord şi ale celei americane la sud.

In Coreea de Nord

In nord, comandamentul Armatei Sovietice adresează poporului coreean un mesaj în care spune:

„Cetăţeni ai Coreei! Ţara voastră a devenit liberă. Dar aceasta nu este decât prima pagină a istoriei Coreei. După cum numai prin munca şi grija omului, o grădină devine înfloritoare, tot aşa numai prin lupta eroică şi prin muncă neobosită, poporul coreean poate obţine fericirea.

Cetăţeni ai Coreei! Nu uitaţi nici o clipă că fericirea e în mâinile voastre. Aţi câpătat libertatea. Acum totul depinde de voi"!

In Coreea de Sud

In sud gaulleiterul american Mac Arthur disolvând comitetele populare a adresat poporului coreean un ordin de zi:

„Pe teritoriul Coreei, la Sud de paralela 38, latitudine nordică, întreaga putere administrativă se află sub conducerea mea. Populaţia se va supune fără rezerve ordinelor publicate sub semnătura mea. Persoanele care vor acţiona împotriva trupelor de ocupaţie sau care vor turbura ordinea şi liniştea, vor fi pedepsite cu asprime şi fără cruţare. Pentru perioada de ocupaţia militară, limba engleză se introduce ca limba oficială".

DOCUMENTELE DEMASCĂ!

Incunjurat de ofiţerii săi şi de soldaţii armatei mercenare a lui Li Sân Man, John F. Dulles a inspectat personal trupele sud-coreene, aflate pe punctul de a săvârşi agresiunea.

In cîtşeu, dela stânga spre dreapta: J. F. Dulles, Maior J. W. Bliello, un ofiţer coreean şi J. Muccio, ambasadorul St. Unite pe lângă „guvernul" Coreei de Sud, dând ultimele dispoziţii pentru dezlănţuirea războiului criminal împotriva R P D Coreene.

Un bitaa sud coreean învaţă să scrie în limba ţării, limbă care a fost interzisă de către gaulleiterul Mac Arthur de a fi vorbită în Coreea de Sud.

Literatura progresistă coreeană în timpul ilegalităţii

Literatura progresistă a Coreei, a parcurs un drum spinos. Cu 25 de ani în urmă, în Iulie 1925, un grup de scriitori de stânga Ly Ghi En, Han Ser Ia, Lim Rva, Tö Men Hi şi alţii au întemeiat Asociaţia pentru literatură şi artă proletară (KAP).

Intemeierea acestei Asociaţii, imediat după constituirea pe întreaga Coree a Federaţiei Uniunilor Muncitoreşti şi Ţărăneşti precum şi după unificarea unor grupuri răzleţe de comunişti într'un singur Partid Comunist Coreean, — a fost direct legată de creşterea şi avântul mişcării naţionale de eliberare, asupra căreia a avut o influenţă directă Marea Revoluţie Socialistă din Octombrie. Inainte de această dată, în literatura coreeană dominau adepţii aşa numitei „arte pure", care navigau în apele literaturii burgheze japoneze, jucând rolul de colaboraţionişti literari. Scriitorii încadraţi în Asociaţia pentru literatură şi artă proletară, subliniind legătura lor ideologică cu literatura rusă, au dus o luptă neîmpăcată împotriva adepţilor „artei pure", în numele unei adevărate şi autentice concepţii realiste.

Asupra membrilor Asociaţiei s'au abătut numaidecât fulgerele cenzurei japoneze şi represaliile poliţiei japoneze.

Dar cu toată prigoana popularitatea literaturii progresiste era în continuă creştere. Atunci autorităţile japoneze au decis să termine printr'o singură lovitură cu această „literatură periculoasă". In anul 1934 întregul activ al Asociaţiei — 80 de scriitori — au fost aruncaţi în închisori, iar însăşi Asociaţia desfiinţată. Botezul de foc al scriitorilor coreeni a coincis însă cu unirea tuturor detaşamentelor de partizani coreeni în prima divizie de partizani, de sub comanda lui Kim Ir Sen.

Literatura mişcării naţionale de eliberare a devenit literatura construirii Coreei democrate. In faţa scriitorilor a fost trasată o sarcină nobilă şi de răspundere: aceea de a oglindi în lucrările lor marea cotitură din viaţa poporului coreean, de a slăvi faptele sale eroice şi de a întări şi mai mult unitatea lui morală şi politică.

O problemă actuală ce trebue rezolvată

— Organizarea transporturilor de lemne dela depozite la domiciliu —

Intr'un număr anterior al ziarului nostru arătam modul în care a reuşit Comitetul Provizoriu al oraşului să îmbunătăţească activitatea legată de aprovizionarea cu lemne de foc necesare întreprinderilor, instituţiilor şi masselor de salariaţi din oraşul nostru. O activitate care a înregistrat importante succese şi care se situează pe linia unei atitudini din ce în ce mai juste faţă de interesele oamenilor muncii din localitate.

Dacă neîndoelnic, se poate afirma cu certitudine că procurarea lemnelor, transportul din diferite regiuni, depozitarea în cele cinci centre de desfacere precum şi operaţiunea de vânzare a lor s'a desfăşurat şi continuă să se desfăşoare fără a se înregistra deficienţe de organizare a muncii, nu tot acelaş lucru îl putem spune despre modul în care se efectuează transportul lemnelor dela depozite la domiciliul salariaţilor.

Care sunt cauzele ?

Oficial s'a stabilit ca pentru transportul unei mii de kgr. lemne să se perceapă o sumă fixă : 188 lei.. Căruţaşii însă nu înţeleg să respecte acest preţ. Şi se poate spune, exploatând anumite situaţii, şantajează pur şi simplu punga salariaţilor. Intr'advăr, după mărturiile unor cetăţeni, unii căruţaşi, se opresc la jumătatea drumului spunând că nu pot merge mai departe. „De ce?" a întrebat unul din cei păţiţi. Şi iată ce i-a răspuns : Nu mai pot trage caii, fiindcă preţul de 188 lei e prea mic! Dar căruţaşii aceştia şi-au făcut de socoteală că efectând câteva transporturi pe zi pot câştiga o sumă destul de frumuşică, suficientă pentru a se putea situa în rândurile acelora care-şi câştigă existenţa în mod cinstit ? Aceia care fac uz de asemenea tertipuri îşi dau seama că acel pe care vor să-l şantajeze în acest mod, este muncitorul din fabrică, din uzine sau de pe şantier care lucrează de zor pentruca zorile unei vieţi mai bune şi fericite să se ivească mai curând în ţara noastră ?

Sovromtransport-ul a luat o lăudabilă iniţiativă, ataşând pe lângă Depozitul Nr. 1 din Păcurari (lângă fabrica CAM) un delegat al său care dirijează şi supraveghează transportarea lemnelor şi se îngrijeşte ca relaţiile dintre căruţaşi şi cetăţeni să fie acelea normale, în conformitate cu dispoziţiunile în vigoare. Această măsură e foarte bună ea trebuind extinsă şi la celelalte depozite din localitate.

Unii cetăţeni au deasemenea o mare vină

Intr'adevăr aşa cum ne relatează delegatul „Sovromtransport"-ului cetăţenii poartă o mare vină. Şi ca să folosim expresia exactă a acestui delegat „cetăţenii sunt principalii vinovaţi" de crearea situaţiei necorespunzătoare potrivit căreia unii căruţaşi cer sume cu mult, peste cea fixată oficial. Cum s'a ajuns la această situaţie ? Când e aglomeraţie unii cetăţeni oferă singuri, sume mai mari pentru a nu mai trebui să aştepte mult timp la rând.

Căruţaşul astfel corupt, primeşte banii refuzând chiar să mai meargă cu cetăţeanul cu care vorbise doar câteva clipe înainte. Cine poate afirma cu certitudine că o asemenea situaţie nu poate da loc chiar la concurenţe.

Infine cetăţenii obişnuesc să dea sume de bani în plus peste cea oficială în dorinţa de a fi siguri că vor fi serviţi „bine".

Scoţând la iveală numai două din „metodele" folosite de către unii cetăţeni, nu mai încape îndoială că vina acestora este mare.

Asemenea „practici" trebuesc să dispară pentru ca situaţia creată actualmente să nu mai albă loc şi aceasta cât mai curând.

Comitetul Provizoriu al oraşului trebue să ajute pe căruţaşi şi să le asigure procurarea nutreţului necesar animalelor la preţ oficial. In felul acesta se va putea pretinde, odată mai multa ca toţi căruţaşii să respecte preţurile oficiale de transport.

Instituţiile şi întreprinderile trebue să pună la dispoziţia salariaţilor lor mijloace de transport existente

In localitate sunt diferite instituţii şi întreprinderi care ar putea pune la dispoziţia salariaţilor lor mijloace de transport cu tracţiune mecanică sau animală. Cred că acest sprijin ar putea fi acordat salariaţilor bineînţeles, în urma unei juste planificări, astfel ca interesele imediate ale instituţiei sau întreprinderii respective să nu fie neglijate.

Dacă acest lucru ar putea fi realizat s'ar ajunge la o operativitate în transportul lemnelor dela centrele de desfacere la domiciliul salariaţilor, aceştia din urmă nemai fiind astfel deloc expuşi metodelor abile de jaf, metode practicate de unii proprietari de vehicole cu tracţiune animală.

Problemei acesteia trebue să i se găsească în tot cazul o rezolvare cât mai potrivită şi cât mai rapidă, întrucât până la sosirea timpului friguros n'a mai rămas decât puţin timp.

I. H.

O comunicare a Oficiului Judeţean de măsuri şi verificări

Oficiul Judeţean de măsuri şi verificări Iaşi aduce la cunoştinţa instituţiilor de orice fel, întreprinderilor Comerciale inclusiv C. F. R. că sunt obligate Conform Decretului 69 | 1950 să înainteze numeric până la data de 20 August 1950, o declaraţie de instrumentele de măsurat şi cântărit de precizie şi uzuale pe categorii existent la data declaraţiei precum şi necesarul.

Pe viitor nu se va mai face nici o procurare de astfel de instrumente decât prin Comisia de Stat a Standardizării, iar acei care nu vor face în termen declaraţia nu vor mai putea procura instrumente de precizie şi uzuale.

Dela Comitetul Provizoriu orăşenesc

Valorificarea deşeurilor aduce o economie de 50.000 lei

O echipă de muncitori fierari dela Intreprinderile Edilitare ETACS ale Comitetului Provizoriu orăşenesc, lucrează voluntar în timpul orelor libere la confecţionarea unor buloane necesare pentru fundaţia depozitelor de cereale.

Până în prezent echipa de muncitori a efectuat un număr de 1200 ore voluntare, realizând 600 buloane.

Materialul întrebuinţat a fost valorificat din deşeuri la confecţionarea acestor buloane, echipa de muncitori a realizat o economie de 50.000 lei.

Chemarea la întrecere a muncitorilor întreprinderii 13 Decembrie

Acum două zile cu prilejul unei adunări care a avut loc la Intreprinderea 13 Decembrie muncitorii brutari şi muncitorii fabricei de mezeluri au chemat la întrecere în cinstea lui 23 August muncitorii brutăriei şi fabricei de mezeluri a Cooperativei „7 Noembrie".

Intrecerea are la bază următoarele obiective :

Imbunătăţirea calităţii produselor.

Imbunătăţirea condiţiilor de higienă.

Intărirea disciplinei.

Reducerea preţului de cost cu 2 la sută la fabrica de mezeluri.

Plan de producţie depăşit cu 10 la sută

Muncitorii dela secţia mezeluri a Intreprinderii 13 Decembrie a Comitetului Provizoriu orăşenesc, avântaţi în întrecerea socialistă, au reuşit datorită unei bune organizări a muncii să depăşească planul de producţie în prima decadă a lunei August, cu 10 la sută.

In cinstea lui 23 August, muncitorii Intreprinderii 13 Decembrie şi-a luat angajamentul să producă marfă de calitate superioară şi să reducă preţul de cost cu 2 la sută.

Ultimul termen pentru încheerea contractelor de livrare a lemnelor

Intreprinderea Comercială de Stat „Combustibilul" face cunoscut tuturor întreprinderilor că ultimul termen de încheere a contractelor de livrare a lemnelor, expiră în ziua de Miercuri 16 August a. c.

Intreprinderile şi Instituţiile cari nu vor încheia contractele de livrare a lemnelor, vor rămâne fără programare.

Inchiderea cursului „Gata pentru Apărarea Sanitară"

Zilele trecute a avut loc la Comitetul Provizoriu orăşenesc, închiderea festivă a cursului „Gata pentru apărarea sanitară", care a fost urmat de salariaţii instituţiei.

Acest prim curs care a avut loc în oraşul nostru s'a încheiat după o activitate de 2 luni, acordând insigna „Gata pentru apărarea sanitară", unui număr de 14 tovarăşi.

„Ajutorul familial de Stat"

Secţiunea Muncă şi Prevederi Sociale a Comitetului Provizoriu orăşenesc, face cunoscut întreprinderilor şi instituţiilor din Iaşi că, este necesar să facă din nou o verificare a tuturor salariaţilor cari intră în prevederile dispoziţiunilor pentru acordarea ajutorului familial de Stat.

COMUNICAT

Se atrage atenţia Cooperativelor, întreprinderilor de Stat şi persoanelor particulare că se interzice deschiderea oricărui local, indiferent de destinaţie (de consum, atelier, etc.) fără autorizatia prealabilă a Secţiunii Sănătăţii.

Localurile care se vor deschide fără autorizaţie vor fi închise imediat de către organele sanitare.

Localurile care actualmente funcţionează fără autorizaţie sanitară vor cere în termen de 3 zile cuvenita autorizaţie — conformându se tuturor legilor Sanitare — în caz contrar vor fi închise.

Secţiunea Sanătăţii din Comitetul Provizoriu al Comunei Cl bane Iaşi.

Anunţ

In cadrul Direcţiei IV-a Regionale RATA Iaşi.

Se deschide o şcoală profesională cu durata de 3 ani anul I cu 40 elevi.

Inscrierea se face pe baza unei cereri însoţită de următoarele acte :

1. Extras de naştere
2. Certificat de studii (cel puţin 4 clase elementare)
3. Adeverinţă eliberată de Comitetul Provizoriu din care să se constate starea materială a părinţilor—profesiunea lor.
4. Adeverinţă din partea instituţiei sau întreprinderii unde lucrează părinţii, din care să se constate salariile respective.

Vârsta candidaţilor minimă 14 ani şi maximă 16 ani.

Examenul de admitere se va face de Comisia Examinatvă a şcoalei Profesionale respective la nivelul celor 4 clase elementare şi va consta din :

a) Probe scrise la limba română şi matematică.

b) Probe orale la limba română, matematică, istorie şi geografia RPR,

Inscrierile se fac până la 25 August 1950.

Informaţii se dau la Pregătirea Cadrelor din Direcţia IV-a Regională RATA str. Cuza Vodă Nr. 2 Iaşi.

Direcţiunea

PIERDUT Certificat de 7 clase eliberat de şcoala Elementară No. 5 pe numele Iacob David din str. Cartierul C. F. R. Nicolina.

Il declar nul,

ATELIERELE „LUPTA MOLDOVEI" IAŞI

Aduc la cunoştinţa întreprinderilor de Stat şi particulare că au instalat în atelierele lor din Iaşi, Str. Ştefan cel Mare Nr. 52

O NOUĂ SECŢIE SPECIALĂ de ZINCOGRAFIE

unde se execută în cele mai bune condiţiuni clişee de zinc, autotipii, liniare, fotomontaje şi orice lucrări în legătură cu această branşă.

Trăiască Cinematografia Sovietică în slujba Păcii

GRĂDINA ŞI SALA CINEMA „SIDOLI"

Prezintă cu începere de Joi 10 August 1950

UN MINUNAT BASM

Balaurul cu şapte capete

— cu —

G. MILLER — S. STOLIAROV — L. POTIOMCHIN — I. ZARUBINA

Complectare Jurnal Sovromfilm şi Romfilm

Cinematografia Sovietică în slujba Păcii

CINEMA „TIMPURI NOUI"

Prezintă de Luni 10 August 1959

Un bogat program variat compus din :

POIANA LINIŞTITĂ

COLORAT

Almă-Ata — Auxiliarul preţios

PĂZIŢI-VĂ INIMA

Meteorii — Râul Kama

— şi —

Colhozul Vladimir Ilici

Intrarea generală Lei 15

Cinematografia Sovietică în slujba Păcii

CINEMA „MAXIM GORKI"

Prezintă de Luni 14 August 1950

O realizare a Studioului Sovietic

Deputatul de Baltica

cu

N. CERKASOV — M. DOMASEVA

COMPLECTARE : JURNAL

Cinematografia Sovietică în slujba Păcii

CINEMA „PUŞKIN"

Prezintă de Luni 14 August 1950

O producţie a Studioului Mosfilm

Carnetul de Partid

— cu —

ADA VOIŢIC — A. ABRICOSOV şi IGOR MALEEV

Complectare Jurnal „ROMFILM"

Muntele Visnevaia - Marea Caspică

(Urmare din pag. 1-a)

Staţiunea silvică de protecţie Pavlovscaia, pe care am vizitat-o în primăvara acestui an, a fost întemeiată printre primele pe traseul muntele Vişnevaia — Marea Caspică. După această staţiune au mai fost întemeiate şi altele, Ilexcaia, Burtinscaia, Orscaia, Crasnoholmscaia, Cuvandixcaia,, Cicalovscaia...

Pe locul în care s'a construit acum staţiunea silvică de protecţie cu puţin timp în urmă se legăna încă aici în bătaia vântului năgara uscată. Acum însă au apărut în stepă case de locuit din lemn proaspăt tăiat, garaje, ateliere, şi sunt în curs de construcţie clubul şi uzina electrică.

Statul sovietic a trimis staţiunii silvice de protecţie Pavlovscaia 20 de noi şi puternice tractoare cu semănile, pluguri de plantaţie, semănătoare pentru semănatul arborilor, precum şi tractoare speciale de grădină pentru îngrijirea tinerelor plantatii. Staţiunea silvică de protecţie cu personalul ei de specialişti, ingineri, mecanici, agroameliioratori, a devenit centrul pregătirii unor cadre calificate locale. La cursurile şi în cercurile, ce au fost organizate de staţiune, plugari tineri şi bătrâni învaţă agrotehnica împăduririlor în stepă.

In clipa în care, maşina noastră s'a oprit în faţa noii clădiri a birourilor staţiunii de protecţie Pavlovscaia, am fost întâmpinaţi de un bărbat înalt şi uscăţiv. Era directorul staţiunii, Vasile Iaţkevici. După insignele ordinelor de pe piept se putea vedea ce cale lungă de străbatut a acest om în timpul Marelui Război pentru Apărarea Patriei.

Directorul ne-a condus într'o mică odaie.

Pe masă şi pe divan erau întinse cărţi, scheme, schiţe. Un bărbat cu tâmplele argintii, silvicultorul Petru Prudentov din Leningrad, vorbea de fotografiile aeriene care fuseseră luate pe traseul fâşiei. In luna Iunie a anului trecut Petru Prudentov venise pe muntele Vişnovaia cu o expediţie de silvicultori, hidrologi şi geobotanici, şi înfigând pe munte un steag roşu, vesti începerea plantării traseului verde.

Am făcut aici cunoştinţă de asemenea şi cu reprezentanti ai Ministerelor agriculturii şi silviculturii. Ei veniseră din capitală în îndepărtatul sat Berdî din apropierea munţilor Urali, pentru a da ajutor la plantarea fâşiei păduroase.

In virtutea planului de stat plantarea fâşiei muntele Vişnevaia—Marea Caspică trebuia să înceapă din primăvara anului 1950. Pe pământul desgolit deacum de zăpadă în luna Aprilie am putut vedea însă liniile drepte ale tinerilor ştejăruşi. De unde apăruseră?

Pe teritoriul regiunii Cicalov această fâşie de protecţie (471 kilometri) urma să fie plantată în decurs de 15 ani. Tineretul din Cicalov hotărîse însă să înfăptuiască într'un termen mai scurt plantarea acestui mare masiv păduros.

Comsomoliştii din regiunea Cicalov, tinerii şi tinerele din sate şi oraşe luară asupra lor patronajul plantării în sectorul de 100 de kilometri Cicalov-Ilec. Şi iată că în iarna anului 1948 pe traseul comsomolist apărut un detaşament de tineri tipografi skiori, în frunte cu fostul ostaş în timpul Războiului pentru Apărarea Patriei, Alexandru Kireev. Lucrările de exploatare pe sectorul Cicalov-Ilec au fost terminate înainte de termen. Iar în primăvara anului 1949, mii şi mii de tineri colhoznici şi colhoznice, muncitori, muncitoare şi studenţi au sădit primele zeci de hectare cu stejari, salcâmi şi frasini. In timpul verii tineretul apără plantaţiile împotriva buruienilor, iar în timpul iernii el participă la reţinerea zăpezii, pentru a se înmagazina în sol cât mai multă umezeală pentru viitoarele plantări.

In primăvara anului 1950 a început să se desfăşoare pe întregul traseu o intensă activitate. Linia plantaţiilor de stejari înainta pe zi ce trece tot mai mult şi mai mult, dealungul malurilor Uralului.. Metoda semănării în cuiburi a arborilor, ce a fost elaborată de marele savant sovietic, academicianul T. D. Lâsenco, a devenit principala metodă de plantare a pădurilor atât în regiunea Cicalov, cât şi în celelalte ţinuturi de stepă ale ţării.

La această mare muncă creatoare au participat şi muncitorii staţiunii silvice de protecţie Pavlovscaia, care avea menirea de a sădi şi semăna cu arbori o suprafaţă de 1.000 de hectare. Oamenii sovietici desfăşoară o ofensivă victorioasă împotriva secetei, depăşind cele mai îndrăzneţe planuri. Ei sunt ajutaţi în această direcţie de ştiinţa agrobiologică michiurinistă înaintată.

La staţiunea silvică de protecţie Pavlovscaia, mecanicul Vasile Jdanov şi strungarul Alexei Nilov, sfătuiţi fiind de specialiştii Ministerului silviculturii au adoptat pentru semănarea în cuiburi, semănătoarea obişnuită pentru împăduriri. Lucrând cu mâna, 240 de oameni pot să semene într'o zi 60 de hectare cu seminţe de arbori, iar în prezent această muncă este înfăptuită în acelaş timp de 10 persoane deservind un tractor şi trei semănătoare care execută semănatul în cuiburi.

Datorită metodei mecanizate a semănatului în cuiburi a stejarilor, fâşia păduroasă de pe malurile fluviului Ural va putea fi plantată nu în 15 ani, ci în 6.

*

Inimile plugarilor sovietici se umplu de o nespusă bucurie.

— Pădurile sunt viitorul nostru — spun ei. Statul, Partidul Bolşevic, Stalin ne-au dat toate cele necesare pentru a termina pe veci cu secetele. Ne exprimăm de aceea cea mai adâncă recunoştinţă a noastră.

ULTIMELE ŞTIRI

Inaugurarea Gospodăriei Agricole Colective „Ion Creangă" din Buznea (Iaşi)

Duminică 13 August într'un cadru sărbătoresc a avut loc inaugurarea Gospodăriei Agricole Colective „Ion Creangă" din satul Buznea (Judeţul Iaşi).

Acolo, un număr de 39 familii de ţărani săraci şi mijlocaşi au hotărît să-şi adune cele 160 ha. de pământ şi să meargă pe drumul pe care le-a arătat Partidul.

La această măreaţă sărbătoare a ţăranilor săraci şi mijlocaşi din Buznea au ţinut să vină săteni din Belceşti, Cotnari, Bădeni, Ceplenita, Războeni, Târgul Frumos. Deasemeni au venit şi muncitori dela oraş.

Tov. Ştefan Ioan, membru în Biroul Comitetului Judeţean de Partid a adus salutul Partidului ţăranilor muncitori constituiţi în Gospodărie Colectivă, şi a arătat că drumul pe care păşesc astăzi colectiviştii din Buznea este singurul drum care duce la fericirea lor, singurul drum care-i va scăpa de exploatarea chiaburească.

Din partea colectiviştilor a vorbit Gh. Spătaru, cel mai bătrân dintre toţi.

El a spus:

— Noi bătrânii am început să avem tot mai multă încredere în cuvântul Partidului. Suntem încredinţaţi că trebue să urmăm calea pe care ne-o arată Partidul. Deaceea m'am înscris în colectiv şi sunt hotărît să arăt tuturor că dacă sunt bătrân în ani şi în suferinţă, apoi voi fi tânăr în munca cea nouă, în Gospodăria noastră colectivă.

★

Echipele artistice de dansuri, coruri şi atletism ale sindicatelor Transporturi şi Comunicaţii, Artă şi Cultură au încheiat această sărbătoare prin executarea unui frumos program artistic.

Impozitul pe clădiri al meseriaşilor care au intrat în cooperative

A fost pusă spre rezolvare autorităţilor superioare fiscale, chestiunea dacă impozitul pe clădiri neplătit dd meseriaşii ce au intrat în cooperative până la 1 Mai 1950, se dă la scădere.

Răspunsul Ministerului de Finanţe este că, în această privinţă, trebuie făcută o distincţie:

Dacă e vorba de impozitul pe clădiri pentru locuinţa separată de atelier, acesta nu intră în prevederile art. VII D. 82 din B. Of. al RPR 31 | 31 Martie 1950.

Dacă, însă, impozitul pe clădiri neplătit este aferent atelierului său încadrarea apare evidentă, deoarece textul scuteşte de „impozitale, taxele, majorările şi amenzile datorate până la 1 Ian. 1950 privind activitatea meşteşugărească", sub condiţia lipsei altei averi în afară de un apartament locuit şi mobilat; cum atelierul a fost adus în cooperativă, el trebue adus liber şi de impozitul pe clădiri.

Ştiri externe

HAGA 15 (Agerpres) TASS transmite:

Ziarul „De Valkskrant" anunţă că în curând vor avea loc în Europa Occidentală manevre militare aeriene ale ţărilor participante la pactul dela Bruxelles. Din Anglia vor sosi în Olanda câteva unităţi militare aeriene care vor staţiona pe aerodromurile din Twenthe şi Leeuwarden.

★

VIENA 15 (Agerpres) TASS transmite:

La 10 August a avut loc la Viena în faţa ministerului justiţiei un mare meeting de protest împotriva sentinţei pronunţate în procesul muncitorilor din construcţii din oraşul Graz. La acest meeting au luat parte mai multe mii de muncitori dela uzinele din Stadtlau, Florisdorf şi Favoriten

Şedinţa de deschidere a Congresului Uniunii Internaţionale a Studenţilor

PRAGA 15. (Agerpres). — Trimisul special al agenţiei Agerpres transmite:

Luni dimineaţa a avut loc la Praga deschiderea congresului U. I. S.

Au luat loc la Tribună membrii Comitetului Executiv al UIS, membrii ai guvernului cehoslovac în frunte cu Zdenek Fierlinger, vicepreşedinte al Consiliului de Miniştri, Hodinova Spurno, vicepreşedinte al Adunării Naţionale cehoslovace, reprezentanţi ai FMTD, ai FSM, Abatele Boulier, reprezentantul Comitetului Permanent al Congresului Mondial al Partizanilor Păcii, reprezentanţii organizaţiei internaţionale a ziariştilor, oameni de ştiinţă şi cultură, profesori universitari şi numeroşi savanţi.

Cuvântarea de deschidere a fost rostită de preşedintele UIS, Iosif Grohmann, A vorbit apoi Guy de Boisson.

Şedinţa festivă de deschidere a congresului a fost încheiată prin cuvântarea lui Zdenek Fierlinger, vicepreşedintele guvernului cehoslovac, care a salutat congresul în numele guvernului cehoslovac.

Pierderile americanilor pe frontul din Coreea sunt importante

Relatările trimisului special al agenţiei France Presse

TOKIO 15 (Agerpres) Trimisul special al agenţiei France Press, transmite de pe frontul Coreei:

In regiunea de sud a frontului din Coreea, situaţia s'a agravat pentru unităţile trupelor invadatoare. Regimentul 5 de marină, a fost silit de către unităţile Armatei Populare să se strângă în jurul localităţii Chindong, situată la 10 km. sud-vest de portul Mosan.

Localitatea Chinhdong este punctul de pornire de unde aceste unităţi americane au încercat o contra-ofensivă spre vest, înspre localitatea Chinju.

Tot în această regiune, Unităţile Armatei Populare au încercuit regimentul 5 american de infanterie şi au lichidat un important număr de baterii de artilerie.

Pierderile americanilor sunt importante.

★

TOKIO 15. (Agerpres). — Se aşteaptă dintr'un moment într'altul ca forţele Armatei Populare de Eliberare să declanşeze ofensiva de pe fluviul Naktong pe axa Waegwan-Taegu.

In regiunea Waegwan sunt masate şase sau şapte divizii ale Armatei Populare Coreene în vederea acestei ofensive.

★

TOKIO 15. (Agerpres). — Corespondentul agenţiei France Press transmite de pe frontul din Coreea:

In după amiaza de eri, Unităţile Armatei Populare Coreene au dezlănţuit o masivă ofensivă pe fluviul Naktong, pe axa Waegwan-Taegu cu un efectiv de peste 100000 oameni.

Comunicatul cartierului general al armatei americane de invazie recunoaşte superioritatea forţelor populare coreene

TOKIO 15. (Agerpres). — Comunicatul cartierului general dela Tokio a armatei americane de invazie anunţă că în regiunea de est de Chinju continuă pătrunderea unităţilor Armatei Populare în spatele unităţilor americane. In regiunea Waegwan, situată la 40 km. nord de Taegu, unităţile Armatei Populare îşi concentrează forţele, exercitând o foarte puternică presiune asupra unităţilor americane.

Ameninţarea cea mai serioasă pentru trupele americane de pe frontul coreean este în cotul de sud al fluviului Naktong, încheie comunicatul.

Reducerea preţurilor la produse textile indigene

Hotărîrea Consiliului de Miniştri

BUCUREŞTI 15 (Agerpres) — Printr'o hotărâre a Consiliului de Miniştri, publicată în Buletinul Oficial de eri, preţurile de vânzare cu amănuntul la liber pentru produsele textile de fabricaţie indigenă, practicate în comerţul de stat se reduc în proporţii care merg până la 20 la sută, după natura şi felul produselor şi se unifică pentru sat şi oraş, stabilindu-se preţuri de vânzare unice.

Aceste preţuri sunt obligatorii atât pentru comerţul de stat, cât şi pentru cel cooperatist.

Foametea face ravagii în India

NEW-DELHI 15 (Agerpres) După cum transmit agenţiile americane de presă, un purtător de cuvânt al guvernului indian a anunţat că în provincia Bihar au murit de foame, în cursul săptămânii trecute, 30 persoane.

Purtătorul de cuvânt al guvernului a recunoscut că situaţia alimentară „se înrăutăţeşte" şi că foametea face ravagii în India.

Numire

BUCUREŞTI 14 (Agerpres). — Printr'un decret al Prezidiului Marii Adunări Naţionale, tov. Cernicica Dumitru, a fost numit preşedinte al Comitetului pentru preţuri de pe lângă Consiliul de Miniştri.

Ambasadorul R.P. Mongole în R.P.D. Coreeană

şi-a prezentat scrisorile de acreditare

PHYONGYANG 15 (Agerpres) — La 11 August ambasadorul extraordinar şi plenipotenţiar al R. P. Mongole în R. P. D. Coreeană, Jamsharan Shambun, a prezentat scrisorile de acreditare preşedintelui Adunării Populare Supreme a R. P. D. Coreene, Kim Du Bon. Ambasadorul era însoţit de Horloc Shanjemebad, prim secretar al ambasadei.

La solemnitate a asistat deasemenea ministrul adjunct de Afaceri Externe al R. P. D. Coreene, Bak Dong Cio.

CRIZA DE GUVERN DIN BELGIA

BRUXELLES 15 (Agerpres) — Primul regent Baudowin, întâmpină greutăţi crescânde în formarea noului guvern belgian.

Fostul ministru al transporturilor, Paul Segers, a refuzat să formeze noul guvern, declarând că refuzul său se datoreşte unor „motive personale". După trei zile de „consultări" nefructuoase, a fost însărcinat cu formarea noului guvern Van Zeeland, fostul ministru de Externe din guvernul Duwiernsart.

Popoarele luptă pentru pace

R. P. Albania

TIRANA, 15 (Agerpres). — TASS transmite:

După cum transmite Agenţia Telegrafică Albaneză la 10 August a avut loc şedinţa Comitetului Albanez pentru apărarea păcii.

Preşedintele Comitetului, Manol Konomi, care a prezentat raportul, a subliniat marele avânt al poporului albanez în lupta pentru pace.

In legătură cu terminarea campaniei pentru strângerea de semnături pe Apelul dela Stockholm, Comitetul Albanez pentru apărarea păcii a adoptat o declaraţie în care „constată cu satisfacţie că poporul albanez este unanim şi ferm hotărît să lupte pentru pace, împotriva aţâţătorilor imperialişti la un nou război".

Cea mai bună dovadă a acestui fapt o constitue desfăşurarea şi rezultatele campaniei pentru strângerea de semnături pe Apelul dela Stockholm: un număr de 680.000 cetăţeni albanezi au semnat acest Apel exprimându-şi astfel adeziunea totală la propunerile Comitetului Permanent al Congresului Mondial al Partizanilor Păcii cu privire la interzicerea necondiţionată a armei atomice — armă de agresiune şi de exterminare în masă.

Suedia

STOCKHOLM, 15 (Agerpres). — TASS transmite:

Comitetul Suedez pentru Apărarea Păcii a adresat secretarului de stat, Acheson, o telegramă în care spune: „Comitetul, de comun acord cu Paul Robeson, a fixat o serie de concerte la Stockholm, Goteborg, Lulea şi Malmoc, pentru prima săptămână a lunii Septembrie a.c.

Ştiri primite din Statele Unite anunţă că departamentul de stat a refuzat să-i acorde lui Robeson viza de ieşire din Statele Unite, cu alte cuvinte i-a interzis să întreprindă călătoria pe care o proiectase. Dacă această ştire va fi confirmată, ea va provoca un val de indignare în ţara noastră.

Paul Robeson, declară în continuare telegrama, şi-a câştigat milioane de prieteni în ţara noastră, prin cântecele sale şi prin lupta curajoasă pe care o duce pentru apărarea libertăţii şi a păcii.

Anglia

LONDRA, 15 (Agerpres). — transmite:

Numărul cetăţenilor englezi care au semnat Apelul dela Stockholm creşte necontenit.

La Lancashire au fost strânse 100.000 semnături, iar la Yorkashire peste 90.000.

Berlin

BERLIN 15 (Agerpres) TASS transmite:

Intr'unul din cartierele Berlinului — Kopenick — a avut loc un meeting organizat de comitetul local al lupătorilor pentru pace, la care au participat un număr de 6.000 berlinezi. In cadrul meetingului a luat cuvântul fostul corespondent-şef din Berlin al agenţiei engleze REUTER, John Peet, care, după cum se ştie, a rupt cu lagărul aţâţătorilor la război.

Cine nu vrea ca mâine să fie război, a declarat Peet, trebue să lupte astăzi pentru pace. John Peet a subliniat că el vorbeşte în calitate de reprezentant al milioanelor de bărbaţi şi femei din ţările capitaliste, care la fel ca şi poporul german, sunt dornici de pace şi gata să lupte pentru ea.

După cuvântarea lui John Peet, care a fost întâmpinată de aplauzele furtunoase ale celor prezenţi, a luat cuvântul conducătorul departamentului informaţiilor al R. D. Germane, Gerhardt Eisler, care a subliniat importanţa luptei pentru pace.

R. P. Bulgaria

SOFIA 15. (Agerpres). — TASS transmite:

Comitetul Bulgar pentru Apărarea Păcii a prezentat în cadrul concursului pentru premiile internaţionale ale păcii o serie de opere muzicale şi literale. La concurs au fost prezentate printre altele, opera „Momcil" a compozitorului Liubomir Pipkov, uvertura „9 Septembrie" a compozitorului Pancio Vladigherov, cantata „Partizanii" a compozitorului Sveteslav Obretenov şi o culegere de poezii a poetului Nicola Vaptarov.

Muncitorii dela docurile din Baltimore

au refuzat să repare vasele pentru transportul materialului de război spre Coreea

NEW-YORK 15 (Agerpres)— Peste 1100 muncitori dela docurile din Baltimore au refuzat să repare vasele pentru transportarea materialului de război american spre Coreea.

Docherii au declarat grevă în semn de protest împotriva agresiunii imperialiştilor în Coreea.

Bolnavii, posesori de cartele sunt obligaţi a le depune la intrarea în spital

La internarea în spitale, bolnavii posesori de cartele sunt obligaţi a se prezenta cu cartelele de alimente, iar unităţile spitaliceşti au sarcina de a lua toate măsurile ca într'adevăr toţi bolnavii posesori de cartele să se prezinte cu ele şi să verifice ca bonurile respective să nu fie decupate anticipat de către titulari.

De cele de mai sus sunt direct răspunzători Directorul şi administratorul spitalului.

Unităţile spitaliceşti, vor decupa bonurile de alimente în raport cu timpul de spitalizare, depunându-le apoi Secţiunei Comerciale:

Bonurile de pâine pentru toate zilele cât a fost internat, bonul de carne, dacă est internat mai mult de o săptămână, iar bonurile de zahăr şi ulei vor fi date numai dacă internarea are o durată de peste 30 de zile.

Camera Reprezentanţilor din St. Unite a adoptat legea pentru „mobilizarea parţială" a economiei americane

WAASHINGTON, 15 (Agerpres). — TASS transmite:

Camera Reprezentanţilor la adoptat cu 283 voturi pentru şi 12 contra, proiectul de lege prevăzând „mobilizarea parţială" a economiei Statelor Unite în vederea sprijinirii înfăptuirii programului militar agresiv al guvernului. Acest proiect de lege va avea drept consecinţă o nouă înrăutăţire a condiţiilor de trai ale oamenilor muncii, sporind în acelaş timp profiturile monopoliştilor. Proiectul de lege acordă preşedintelui Statelor Unite, dreptul de a îngheţa salariile la nivelul existent în cursul perioadei 24 Mai—24 Iunie a.c., In acelaş timp potrivit proiectului de lege, preşedintele este împuternicit să fixeze preţurile la un nivel care să depăşească în mod simţitor pe cel din perioada Mai—Iunie a.c. Acest lucru va spori şi mai mult dezechilibrul între preţuri şi salarii. In afară de aceasta, Imputernicind pe preşedinte să introducă raţionalizarea mărfurilor, Camera Reprezentanţilor a respins prin 198 voturi contra 194 propunerea de a înfiinţa controlul asupra speculei pe pieţele comerciale.

Când se joacă matchul de foot-ball din Cupa R. P. R.

dintre C. C. Armata-Bucureşti şi C. S. U. Iaşi

Matchul de foot-ball dintre C. C. Armata Bucureşti şi C. S. U. Iaşi, joc ce se dispută în cadrul optimilor de finală din Cupa RPR, va fi susţinut în localitate Joi 17 August la orele 17, pe terenul „23 August".

BIBLIOTECA UNIVERSITĂȚII -IAȘI

ANUL 13 Nr. 1189

4 PAGINI 4 LEI

JOI 17 August 1950

ABONAMENTE

Lei 360 . . . . . 3 luni
Lei 5000 Intreprinderi, Autorități pe un an

Atelierele tipografice
IAȘI Str. ȘTEFAN CEL MARE 50-52

OPINIA

ZIAR POPULAR COTIDIAN

Redacția
IAȘI, Str. Cuza Vodă 1 (etav)
Administrația
IAȘI, Str. Cuza Vodă 1

TELEFOANE
REDACȚIA Nr. 1209
ADMINISTRAȚIA Nr. 2042
TIPOGRAFIA Nr. 1210

Teatrul Național din Iași în pragul stagiunii 1950-1951

In lupta pentru făurirea unui om nou, cu o înaltă conștiință socială, constructor de bază al socialismului și apărător ferm al păcii, un rol deosebit de important îl au lucrările dramatice și activitatea teatrală.

Prin caracterul său teatrul—ca și cinematografia—pătrunde mult mai adânc în mase decât literatura, el prezentând subiectele direct, pe scenă, iar datorită acestui fapt el are o influență mult mai mare asupra maselor, fiind un factor esențial în educarea lor.

Deaceea, spre deosebire de regimurile trecute, când el era un apanaj al claselor „de sus", al clicii de exploatatori, astăzi teatrul este un bun al maselor și trebue să lupte pentru a le satisface cerințele, pentru a contribui la educarea lor în sprijinul ideologiei marxist-leniniste.

Acordând toată importanța cuvenită mișcării teatrale din țara noastră, Partidul și Guvernul sprijină efectiv larga ei desfășurare. Dacă sub regimurile trecute activitatea teatrală se rezuma la prezentarea unor piese străine, bulevardiere, cultivându-se vedetismul și familiarismul, astăzi scenele noastre au datoria de a prezenta cât mai multe piese originale românești, precum și opere sovietice și clasice, legate de ideologia clasei muncitoare.

Tov. *Eugen Rodan*, în articolul *„Pe marginea Conferinței directorilor de teatru"*, publicat în *„Flacăra"* Nr. 14 (118), a precizat cu privire la întocmirea repertoriilor: „Sarcina primordială în ce privește repertoriul va fi promovarea și stimularea creației originale românești, programarea și repartizarea justă la toate teatrele din țară a celor mai bune creații ale literaturii dramatice din RPR și continuarea prezentării minunatelor piese sovietice care prin înaltul lor conținut ideologic contribue atât de mult la educarea maselor de spectatori. Nu va trebui neglijată din repertoriu nici prezentarea pieselor clasice ruse și nici celor mai bune opere ale dramaturgiei clasice universale".

De acest fapt vor trebui să țină socoteală toate teatrele din țară și implicit, Teatrul Național din Iași.

Dacă în stagiunea trecută, Teatrul Național din Iași, a avut serioase deficiențe în muncă, parte din ele datorate de fapt și unui insuficient control efectuat de către organele în drept, în ce privește stagiunea pe 1950-1951, ea va trebui pregătită temeinic, analizându-se minuțios activitatea desfășurată în stagiunea trecută, pentru a trage astfel cât mai multe învățăminte.

Datorită unei lipse evidente de colaborare între toți membrii colectivului teatrului ieșan, anul trecut au fost comise serioase greșeli, care dealtfel au fost arătate și în cadrul recentei conferințe dela București, greșeli pentru îndreptarea cărora s'au dat îndrumările necesare.

Asa cum s'a recunoscut de către conducerea Teatrului Național în ședința plenară de ieri, cu ocazia începerii activității teatrale, în stagiunea trecută s'au comis greșeli în toate cele trei direcții ale activității teatrale: în alegerea repertoriului, în punerea în scenă a spectacolelor — interpretările n'au fost totdeauna cele juste— precum și în ceeace privește stabilirea unei strânse colaborări cu masele, cu spectatorii.

Semnalând lipsurile, directorul Teatrului Național

TR. ȚANEA

(continuare în pag. 3-a)

Muncitorii Atelierelor C. F. R. Nicolina subscriu cu entuziasm pentru Fondul Mondial al Păcii

Muncitorii Atelierelor C. F. R. Nicolina au primit cu nespus entuziasm vestea subscrierii pentru fondul Mondial al Păcii.

Vestea a trecut cu iuțeala fulgerului din atelier în atelier și în fiecare secție ajungând până la ultimul muncitor. Numeroși muncitori au subscris pentru acest fond, „Am cunoscut ce înseamnă ororile războiului și toți muncitorii au cunoscut ce înseamnă războiul, de aceia pentru a zădărnici planurile mârșave ale imperialiștilor anglo-americani de a deslănțui un nou măcel, în goana lor nebună după câștig, noi ne impunem voința noastră dârză, solidarizându-ne cu lupta dusă de întreaga omenire iubitoare de pace.

Subscriu cu drag la Fondul Mondial al Păcii, pentru că astfel vom întări și mai mult forțele noastre împotriva atâtătorilor la război" spune tovarășul Chirilă Dumitru muncitor fierar, care și-a mai luat angajamentul în cinstea Congresului Comitetelor de luptă pentru pace să depue toate eforturile pentru a sprijini lupta pentru pace.

Deasemeni, maistrul Mărgărint Neculai dela secția fierărie a subscris printre primii, luându-și angajamentul de a contribui cu tot elanul la întărirea frontului păcii.

In fruntea tuturor se situiază însă muncitorii dela turnătorie, care au răspuns primii la chemarea Comitetului Permanent a Congresului Mondial al Partizanilor păcii.

„Subscriind pentru Fondul Mondial al Păcii, ne asigurăm nouă și întregii omeniri muncitoare un trai fericit, contribuim la marea victorie a cauzei clasei muncitoare din lumea întreagă a vorbit tovarășul Merjvinschi Frant muncitor turnător decorat cu „Medalia Munci".

Au mai subscris Tinică Vasile fierar fruntaș în producție, Popa Vasile turnător, Barnea Cheorghe inovator la secția strungărie decorat cu Medalia Muncii, Cușnir Gheorghe strungar, Petrea Gheoghe cazangiu fruntaș în producție, Gamulea Serghie directorul atelierelor, Cojocaru Gheorghe, Dumitrescu Gheorghe dela vagonaj și încă numeroși muncitori.

Aceasta dovedește atașamentul oamenilor muncii față de cauza păcii.

Cuvântul de pace al minerilor

de inginer A. BASCOV
laureat al premiului „Stalin"

Alături de întreg poporul sovietic, oamenii muncii din bazinul Donețului—minerii, metalurgiștii, constructorii de mașini, chimiștii, constructorii, muncitorii și funcționarii din diferite întreprinderi și instituții— și-au spus cuvântul în apărarea păcii.

Locuitorilor din Donbas, care au suferit toate grozăviile războiului, le este deosebit de scumpă pacea. Acest ținut industrial, ruinat până'n temelii de cotropitorii fasciști, datorită eforturilor eroice ale poporului, a renăscut din cenușă și dărâmături. El a depășit de pe acum capacitatea sa de producție dinainte de război și furnizează din nou Patriei sale cărbuni, metal, mașini și utilaj industrial în mari cantități.

Donbasul trece prin zile istorice în ce privește reconstrucția sa și înflorirea sa economică și culturală. Minerii sovietici care l-au vizitat s'au convins cu ochii lor proprii de aceasta. Întreaga preocupare a oamenilor de știință, a tehnicienilor și constructorilor este îndreptată către crearea de noi mașini și mecanisme care să ușureze munca omului. Sute de combine pentru abataje, de mașini pentru încărcarea rocilor, de transportare, de „tramvaie subterane" (vagonete pentru transportarea minerilor spre locurile de muncă), funcționează în minele Donbasului. Intelectualitatea ținutului își consacră munca și cunoștințele sale operei de întărire a forței Patriei Socialiste, operei de consolidare a păcii în lumea întreagă. Pentru aceasta muncesc minerii, metalurgiștii, constructorii de mașini, colhoznicii. Intreg Donbasul muncitor stă la straja păcii.

Minerii s'au angajat să dea până la finele anului, mult cărbune peste plan.

Oțelarii uzinelor metalurgice din Cramatorsc și Stalino dau metal peste plan. Muncesc cu abnegație feroviarii, constructorii de mașini, colhoznicii.

Semnând apelul pentru interzicerea armei atomice, oamenii muncii din Donbas și-au exprimat devotamentul față de cauza păcii, hotărîrea lor de a zădărnici uneltirile criminale ale atâtătorilor la războiu.

Muncitorii, colhoznicii, intelectualii, sunt convinși că pacea va învinge războiul, pentru că poporul sovietic, toate popoarele globului pământesc, sunt însuflețite în lupta pentru pace de marele stegar al păcii, tovarășul Stalin.

IN ÎNTÂMPINAREA ZILEI de 23 AUGUST

IMPORTANTE LUCRĂRI DE CONSTRUCȚII VOR FI TERMINATE IN JUDEȚUL IAȘI PÂNA LA ACEASTA DATA

La 11 August a avut loc la Comitetul Provizoriu al Județului o importantă ședință a Secțiunei Gospodăriei și industriei locale în cursul căreia s'a analizat munca depusă până în prezent și s'au luat angajamente în cinstea zilei de 23 August.

Printre lipsurile ce au fost constatate în munca salariaților este și aceea a neplanificării activității de fiecare zi. Spiritul de muncă în colectiv nu a fost adoptat nici de conducerea Secțiunei.

Salariații cu un nivel profesional mai ridicat nu dau ajutor tovarășilor lor de muncă.

In general, se poate spune că în cadrul acestei Secțiuni, nu s'a pășit în mod hotărît la lichidarea birocrației: în luna Iulie, de exemplu au rămas nerezolvate 17 corespondențe.

Pentru înlăturarea birocrației

Pentru a se îndepărta deficențele semnalate în cadrul ședinței de analiză, salariații au hotărît ca în cinstea zilei de 23 August să adopte un nou stil de muncă în activitatea lor zilnică.

Astfel, s'a hotărît să se planifice munca pentru fiecare salariat în parte.

In repartizarea lucrărilor de birou se va ține seama de munca efectivă pe care o prestează salariatul și nu de orar.

In vederea ridicării nivelului profesional al tuturor salariaților, se vor citi materiale documentare pe grupe. In cadrul acestor grupe, tovarășii cu nivel profesional mai puțin ridicat, vor primi ajutorul din partea celor mai pregătiți.

Importante lucrări de construcții din județ vor fi terminate până la 23 August

Până la această dată va fi pus în folosința Comitetului Provizoriu din Sculeni, grajdul care se află în curs de construire.

Deasemeni vor fi deschise șantierele școlii Larga-Jijia, a Casei de naștere dela Voinești și crescătoria de porci dela Târgu-Frumos.

Noi mori puse în funcție în județ

La 23 August vor intra în funcție morile Filimon Sârbu din Belcești și „Olga Bancic" din Bădeni. Aceste mori se află în prezent în reparație.

La Secțiunea Sănătății

Indrumați de Partid, colectivul secției „Sănătății" de pe lângă Comitetul Provizoriu Județean sprijinind și susținând Sindicatul Sanitar Județean în întreceri socialiste și-a luat în vederea întâmpinării zilei de 23 August următoarele angajamente:

Punerea în funcție a dispensarului de copii cu staționare din Podul-Iloaiei și a dispensarului T. B. C. din Tg. Frumos și începerea activității băilor din Costuleni și Ciurea. Deasemenea se vor lua măsuri profilactice în nouă focare epidemice (7 focare vechi și 2 noi), iar pentru desvoltarea cunoștințelor asupra importanței sănătății oamenilor muncii, se vor înființa 70 de colțuri sanitare și se vor organiza 300 convorbiri la arii.

In cadrul serviciului se vor lichida întârzierile, lipsurile, restanțele lucrărilor de birou și corespondență, apoi se vor face controluri și se vor da îndrumările necesare curățeniei în instituții.

Realizarea acestor angajamente importante ce au fost luate în cinstea lui 23 August vor fi verificate de un comitet de control alcătuit în mod special în acest scop.

Pentru o calitate superioară a pâinii

O chemare la întrecere

— Scrisoarea muncitorilor brutari dela centrele de fabricație Nr. 5, 7 și 8, adresată tovarășilor dela centrele Nr. 1 și 6

Problema îmbunătățirii calității pâinii nu este nouă. Ea a preocupat și continuă să preocupe într'o măsură destul de mare atât conducerea întreprinderii „13 Decembrie" cât și pe muncitorii brutari dela centrele de fabricație a pâinii din localitate.

Preocupările acestea s'au concretizat în special prin trimiterea unui număr de muncitori brutari la București pentru a urma cursuri de ridicare a calificării profesionale. Muncitorii cari au frecventat aceste cursuri au avut astfel posibilitatea să-și însușească avansatele metode sovietice în ceeace privește procesul de fabricație a pâinii. Reîntorși la locurile de producție, au pus în practică cunoștințele asimilate.

Pe la începutul lunei trecute s'a constatat că pâinea este de o calitate mai superioară, gradul de aciduiație fiind cu mult redus.

Dar noile metode nefiind aplicate la toate centrele de fabricație aceiași calitate nu a putut fi obținută peste tot.

Acționându-se însă cu perseverență și cu dragoste față de oamenii muncii din întreprinderile și instituțiile locale se vor obține rezultate bune în fabricarea pâinii.

Iată acum și o scrisoare a muncitorilor brutari dela centrele de fabricație Nr. 5, 7 și 8 adresată celor dela centrele Nr. 1 și 6.

„Să dăm pâine de bună calitate pentru oamenii muncii din orașul nostru" spun muncitorii brutari dela centrele 5, 7 și 8.

„Noi muncitorii brutari dela centrele de fabricație Nr. 5, 7 și 8 am reușit în ultima vreme să ne înzecim eforturile în muncă pentru a produce o pâine de bună calitate. Zi de zi am folosit întrecerea socialistă ca un stimulent puternic în munca noastră, reușind, prin întărirea disciplinei și al spiritului colectiv de muncă să dăm oamenilor muncii din oraș pâine, din ce în ce mai bună. Voi tovarășii dela centrele Nr. 1 și 6 ați rămas mult în urmă.

Graficele întrecerilor Socialiste în care și voi sunteți angajați alături de noi arată acest lucru. In cinstea zilei de 23 August, zi în care sărbătorim cea de a șasea aniversare a eliberării țării noastre de sub jugul fascist de către glorioasa Armată Sovietică, noi muncitorii brutari dela centrala No. 5, 7 și 8 cerem să vă intensificați eforturile, să porniți cu avânt în întreceri socialiste, să munciți cu toată dragostea pentru ca și pâinea ce o veți fabrica voi să fie de bună calitate.

Noi ne luăm angajamentul ca până la 23 August să folosim timpul liber venind în mijlocul vostru pentru a vă da un ajutor efectiv și a vă arăta calea care duce spre obținerea celor mai bune rezultate în procesul de fabricație a pâinii necesare fraților noștri din fabrici, uzine și instituții. Deasemenea ne luăm angajamentul de a ne lichida și lipsurile prezente în actuala noastră activitate, căutând să obținem și noi rezultate din ce în ce mai bune.

Iată o chemare la întrecere, ale cărei rezultate oamenii muncii din localitate le așteaptă încredințați fiindcă muncitorii brutari depunându-și toate străduințele, le vor obține.

H.

IN U. R. S. S.

Grădinițe pentru 1.500.000 copii

In timpul Puterii Sovietice au fost construite în URSS mii de grădinițe, frecventate de un milion și jumătate de copii. Copiii frecventează cu plăcere grădinița. Acolo îi așteaptă prietenii, jocuri și ocupații interesante. Ei capătă cu acest prilej dragostea de muncă, inițiativă, respectul față de cei mai învârstă și dragostea pentru Patrie.

Iată de pildă, grădinița de copii a Uzinei „Arsenal" din Kiev. Distrusă de cotropitorii germano-fasciști, ea a fost refăcută în timp record. In prezent ea e condusă de un colectiv de pedagogi experimentați, care cunosc bine copiii.

Problemele de educație se rezolvă în colaborare cu părinții, în cadrul adunării grădiniței de copii. Astfel își îndeplinesc cu succes grădinițele de copii rolul de primă verigă în sistemul școlar sovietic.

Ei sunt educați de patria sovietică

de VIACESLAV SCEGLOV

Avionul apropiindu-se de Stalingrad, făcu un viraj și dinaintea ochilor noștri au apărut siluetele clădirilor înalte ale uzinei de tractoare. Vecinul meu privea cu încordare pe geam.

—Sunt din Stalingrad,— a explicat el, aprinzând o țigară. Am ocazia să călătoresc des și de fiecare dată, reîntorcându-mă acasă, nu mă pot stăpâni să nu-mi întorc privirile spre uzina de tractoare...

Ivan Burmașev (astfel se numea tovarășul meu de drum) s'a dovedit mai apoi că e unul dintre eroicii apărători ai Stalingradului, și anume unul care a luptat chiar în Uzina de Tractoare. Hitleriștii au distrus până în temelii frumoasa uzină, ca și multe alte întreprinderi, însă luptătorii sovietici n'au cedat dușmanului orașul.

In pirmele zile ale războiului, Ivan Burmașev avea numai 15 ani. Când la porțile orașului, a căzut tatăl său, el s'a înrolat voluntar în armată.

Alături de luptătorii Armatei Sovietice și muncitorii apărau orașul. In tranșee și blindaje, Ivan întâlnea copii care nu reușiseră să se evacueze în spatele frontului, care au fost martori ai tuturor grozăviilor și distrugerilor pricinuite de război, mulți dintre ei au putut să vadă moartea propriilor lor părinți.

Ivan Burmașev își aduce bine aminte de ziua când la Stalingrad au luat sfârșit luptele. Impreună cu alți luptători și cetățeni din populația civilă, el umbla printre ruine și tranșee în căutarea copiilor care supraviețuiseră. Conform Deciziei Guvernului Sovietic, pentru ei au fost înființate cămine speciale.

In ziua aceea lui Burmașev i-a venit o ideie care nu l-a mai părăsit dela porțile Stalingradului până la Berlin. El a luat hotărîrea ca, după sfârșitul războiului, să-și consacre viața educării copiilor, acelor copii ai căror părinți au căzut în luptele împotriva cotropitorilor germani.

Și visul lui s'a realizat: în prezent, Ivan Burmașev lucrează ca educator într'unul din căminele de copii din Stalingrad.

Oamenii muncii din Stalingrad, cre au reconstruit într'un timp record marile întreprinderi ale orașului, printre care și Uzina de Tractoare, au avut grijă și de copii. Pentru aceștia au fost înființate căminele speciale de care pomenisem mai sus: și într'unul din aceste cămine, sunt instalați copiii muncitorilor dela Uzina de Tractoare.

In satul Nagornoie, în apropiere de uzină, a fost construită o clădire împunătoare cu două etaje. Aici s'au mutat elevii căminului. Muncitorii dela Uzina de Tractoare care au luat parte în chip aciv la lucrările de construcție, au înzestrat

(continuare în pag. 2-a)

Să îmbunătățim munca culturală a Sindicatelor!

Pentru ca munca culturală să capete o desvoltare cât mai mare, Confederația Generală a Muncii a organizat un concurs pe țară care trebue să cuprindă întreaga activitate a cluburilor, colțurilor roșii, biblioteci, echipe artistice.

Toate sindicatele trebue să-și îndrepte atenția în spre îmbunătățirea muncii culturale.

Unele sindicate au trecut imediat la punerea în practică a hotărîrilor Confederației Generale a Muncii, planificându-și munca pentru ca să dea rezultate dorite.

Astfel sindicatele CAM, Alimentar, ETACS, Instituții și Sfaturi, și CFR, au realizat însemnate progrese în munca culturală dela data începerii concursului.

Cluburile și-au căpătat adevărata lor destinație.

Se țin conferințe unde sunt antrenați să participe numeroși muncitori. Au fost ținute în cursul ultimei luni, mai multe conferințe în legătură cu lupta pentru pace, consfătuiri de producție. Tot în cadrul acestor cluburi s'au mai ținut și ședințele cercurilor literare.

Bibliotecile de asemeni și-au mărit numărul de volume, antrenând cât mai mulți cititori,

Un exemplu îl constitue biblioteca fabricii Țesătura care a reușit într'o lună să mărească numărul cititorilor dela 232 la 300, organizând totodată și două cercuri literare.

In afară de activitatea cluburilor, colțurilor roșii și bibliotecilor, munca artistică constitue tot o preocupare de seamă a sindicatelor.

In prezent, echipele sindicatelor arătate mai sus, fac intense pregătiri pentru întâmpinarea zilei de 23 August, îmbogățindu-și repertoriul cu noi cântece și jocuri.

Dar dacă în cele mai multe sindicate situația se prezintă mulțumitoare, în unele persistă lipsuri.

De exemplu la Uniunea Cooperativelor de consum și la Cooperativa 7 Noembrie, deși există club, de foarte multe ori este închis iar atunci când se deschide este folosit mai mult pentru a se juca șah, sau ping-pong.

Cooperativa 6 Martie are deasemeni un club frumos amenajat dar nu este deloc frecventat.

La fel se prezintă situația la sindicatele Comerț și Cooperație și Textil unde nu se dă toată atenția muncii culturale, așa cum au fost dealtfel trasate și sarcini de către Consiliul Sindical Județean.

Aceaste sindicate trebue să-și îmbunătățească în mod simțitor munca; cluburile și colțurile roșii să aibă destinația pentru care au fost create.

Dacă până în prezent în unele cluburi sindicale activitatea culturală era considerată greșit ca o distracție și deci putea avea orice conținut, în prezent comitele sindicale trebuie să treacă la o acțiune hotărîtoare, pentru ca toate mijloacele de culturalizare să fie puse la îndemână oamenilor muncii.

Pentru a fi pătrunși cât mai temeinic de sensul luptei lor, oamenii muncii trebuie să citească, trebue să se cultive și datoria sindicatelor este de a le pune la dispoziție toate mijloacele de care dispune.

Inbunătățind munca culturală în sindicate, vom reuși să ridicăm nivelul cu'„tural al muncitorilor din întreprinderi aducând o serioasă contribuție pe drumul socialismului.

A. R.

Inflorirea științei în R.S.S. Ucraineană

ILARION TERESCENCO
vicepreședinte al Academiei de Științe a R. S. S. Ucrainiene

Toate popoarele conlocuitoare ale Statului socialist multinațional își aduc contribuția lor la desvoltarea științei sovietice. Guvernul Sovietic și Partidul Comunist manifestă o grijă permanentă pantru desvoltarea științei și formarea cadrelor științifice în toate republicile din U.R.S.S. Va fi înde ajuns să amintim că în zece republici unionale sovietice există academii republicane, și că în celelalte funcționează așezăminte și filiale ale Academiei de Științe a U.R.S.S. Nu există acum popor în cadrul familiei frățești a popoarelor din U.R.SS. care să nu-și aibă un mare detașament propriu de oameni de știință. Nu numai R.S.F.S.R. își are savanții săi, ci și Ucraina, precum și republicile din Asia Centrală și Armenia, și Azerbaidjanul.

Un foarte important centru care concentrează întreaga activitate științifică din Ucraina este Academia ei de Științe, care a fost înființată în 1919. In decurs de 31 de ani Academia republicană ucraineană desfășoară cercetări științifice, îmbrățișând un larg cerc de probleme ridicate de cerințele vitale ale economiei naționale și ale culturii R.S.S. Ucrainene.

In special, oamenii de știință reuniți în cadrul Academiei au făcut destul de mult pentru desvoltarea sistemului energetic ucrainean pentru un puternic progres al tehnicii în basinul carbonifer al Donețului, pentru extinderea în regiunile de Nord ale republicii a culturilor agricole sudice.

Oamenii de știință formați din rândurile muncitorilor

In instituțiile de cercetări științifice ale Academiei de Științe a R. S. S. Ucrainene au fost formați, din rândurile tineretului talentat, copii ai muncitorilor, țăranilor și intelectualității muncitoare, sute de tineri oameni de știință, specializați în cele mai diferite domenii de cunoștințe umane.

In decurs de 31 de ani Academia de Științe a Republicii Ucrainiene a devenit un mare complex de institute de cercetări științifice care reunește 33 de institute de cercetări științifice, două observatoare, două muzee științifice, două biblioteci științifice și o serie de alte instituții științifice. Fac parte în prezent din Academia de Științe a R.S.S. Ucrainene 82 de membri activi și 88 de membri corespondenți, precum și peste 1.500 de colaboratori științifici. Prin cercetările lor științifice în domeniul desvoltării științelor fizico-matematice, chimice, biologice, tehnice și umaniste, colaboratorii Academiei de Științe ucrainiene și-au cucerit un loc onorabil printre colegii lor, colaboratorii științifici ai institutiunilor din întreaga Uniune Sovietică.

Importante succese au obținut oamenii de știință ucrainieni în domeniul științelor biologice și agricole. Institutele Academiei iau o parte activă la realizarea planului stalinist de transformare a naturii. Prin lucrările lor ei contribue la împăduririle de protecție și la introducerea asolamentelor cu ierburi perene în regiunile secetoase ale republicii.

Oamenii de știință care lucrează în institutele secțiunii de științe agricole rezolvă o serie de importante probleme teoretice și practice ale agriculturii, ca de pildă, sporirea recoltelor, apărarea culturilor împotriva inamicilor și bolilor, crearea unor soluri de grâu rezistente la ger, hibridizarea tutunului, grâului, meiului, floarei soarelui ș.a.m.d.

In institutul de biochimie, care este condus de președintele Academiei de Științe a RSS Ucraina academicianul A. Palladin, una din direcțiile principale ale cercetărilor este studierea schimbului de substanțe în sistemul nervos central. In cadrul lucrărilor institutului un loc important îl ocupă deasemenea problemele biochimiei activității musculare. Se studiază rolul vitaminelor în decursul procesului schimbului de substanțe și sunt căutate surse noi pentru obținerea vitaminelor.

Activitatea de cercetări științifice legată de planul cincinal stalinist postbelic

Activitatea de cercetări științifice a institutelor secției de științe tehnice a Academiei urmărește mai ales rezolvarea sarcinilor fixate de planul cincinal postbelic. Este vorba înainte de toate de problemele energeticei și utilizării complexe a resurselor energetice locale, de combustibil ale Ucrainei, elaborarea unei noi tehnici și automatizarea mecanicii construirilor și a agriculturii.

De pildă în institutul de sudură electrică condus de membrul activ al Academiei de Științe a R. S. S. Ucrainiene E. Paton au fost obținute importante succese în domeniul perfecționării metodei sudurii automate.

Mare atenție acordă oamenii de știință ucrainieni desvoltării mai departe a culturii naționale a Ucrainei Sovietice. Importante succese au fost obținute în ultimul timp în domeniul studierii istoriei limbii ucrainene și istoriei literaturii și folclorului ucrainean. Istoricii studiază în mod amănunțit monumentele istorice și arheologice ale Ucrainei. Academia de Științe a R. S. S. Ucrainiene a elaborat noua ortografie ucraineană. In institutele Academiei au fost alcătuite multe manuale noi pentru așezămintele de învățământ superior și secundar.

Statul Socialist crează cele mai favorabile condițiuni pentru desvoltarea științei și culturii tuturor popoarelor țării.

Transformată prin voința Partidului Comunist, prin voința poporului într'o puternică armă a edificării comunismului, știința slujește în condițiile orânduirii sovietice în mod cinstit poporului său, oferind acestuia toate cuceririle sale.

Literatura Coreei de Nord

Incă de pe atunci literatura progresistă din Coreea putea să se mândrească cu primele sale succese. De o largă popularitate s'au bucurat lucrările scriitorului Li Ghi En, tratând despre țărănimea săracă, care își irosea puterile sub un jug dublu: cel al ocupanților japonezi și al moșierilor coreeni. Romanul său „Patria", precum și nuvelele sale „Oameni săraci" și „Focuri de sărbătoare", la fel ca și nuvelele lui Han ser Ia „Noaptea acestei zile", „Foametea", „Lupta, „Perioada de tranziție" și altele, zugrăvesc creșterea conștiinței revoluționare în rândurile intelectualilor cinstiți, precum și tot mai strânsele legături dintre muncitori și țărani în baza luptei comune împotriva colonizatorilor japonezi.

Membrii Asociației pentru literatură și artă proletară făceau în mod sistematic cunoscut cititorilor coreeni operele clasicilor ruși și ale scriitorilor sovietici.

Guvernul japonez a interzis cu desăvârșire în anul 1940 folosirea limbii coreene.

Toți scriitorii cinstiți ai Coreei au refuzat însă să trădeze limba lor maternă. Deaceea lucrările lor au apărut în ilegalitate. Această perioadă s'a prelungit până în luna August 1945, când Armata Sovietică a pus capăt dominației japoneze din Coreea.

Curând după eliberarea Coreei de Nord se înființează Asociația artiștilor și scriitorilor, în fruntea căreia se găseau Ly Ghi En, Han Sen Ia, Ly Buk Men și alții, foști membri ai Asociației pentru literatură și artă coreeană, care au a tivat în ilegalitate în timpul ocupației japoneze.

Participarea directă la activitatea creatoare a maselor populare a ajutat mult scriitorilor să creeze lucrări, care descriu noile realități ale Coreei și pe oamenii noi ai acestei țări.

In rândurile scriitorilor coreeni se bucură, în special, de mare răspândire tema prieteniei popoarelor sovietic și coreean. In anul 1949 a fost editată culegerea de nuvele „Marele merit" și culegerea de versuri „Prietenia veșnică" la care și-au dat contribuția cei mai buni scriitori și poeți ai generației vârstnice și tinere. Toate nuvelele și poeziile din aceste culegeri se referă la marele rol eliberator al Armatei Sovietice, la recunoștința pe care o poartă poporul coreean tovarășului Stalin. Ambele culegeri s'au bucurat de mare succes și au fost editate în tiraje record.

De o largă popularitate se bucură și poemele lui Pad Sey En, Tё Ghi Tёn, Min Ben Ghiun, Ozan Hvan și alții, închinate conducătorului Kim Ir Sen, precum și cele dedicate luptei eroice a partizanilor coreeni împotriva japonezilor. Poemul „Rezistența" de Ozan Hvan, cântă faptele eroice ale partizanilor Coreei de Sud care luptă astăzi împotriva americanilor și a acoliților lor.

Literatura rusă clasică, precum și cea sovietică a devenit un bun accesibil maselor largi de cititori din Coreea. Au fost traduse în limba coreeană operele lui M. Gorki, V. Maiacovski, A. Fadeev, N. Ostrovski și a multor altora. Piesa scriitorului A. Korneiciue „Platon Crecet" a devenit piesa preferată a coreenilor.

Inflorirea vieții literare din R.P.D. Coreeană este strâns legată de avântul general prin care trece poporul eliberat. Și scriitorii coreeni știu că în fața lor stau sarcini importante: ei trebue să lupte pentru o și mai mare ridicare a nivelului ideologic și artistic al lucrărilor lor, să folosească pe o scară și mai largă creațiile populare.

Acum scriitorii din Coreea, împreună cu întregul popor, apără plini de abnegație libertatea și independența patriei lor. In această luptă, ei se bucură de sprijinul și simpatia popoarelor iubitoare de pace din întreaga lume, a întregii intelectualități progresiste.

Festivaluri cinematografice în Republica Cehoslovacă

După încheierea celui de al V-lea Festival internațional cinematografic dela Karlovy Vary, au loc în orașele mari industriale din Republica Cehoslovacă Festivaluri cinematografice ale oamenilor muncii. Săptămâna trecută au fost inaugurate la Brno, la Ostrava și la Litvinov. In toate părțile filmele prezentate au fost văzute de mii de spectatori fiind primite cu entuziasm. Festivalurile au devenit în acest fel acțiunea culturală cea mai de masă din anul acesta. Reprezentarea filmelor Uniunii sovietice, a țărilor de democrație populară și a Republicei Democrate Germane, cât și prezența delegațiilor de cineaști străini, sunt în toate părțile un imbold pentru manifestații de dragoste și recunoștință către Uniunea Sovietică și Marele Stalin, către Germania nouă și progresistă și către oamenii iubitori de pace din toată lumea.

La Ostrava, unde festivalul a fost deschis prin prezentarea filmului sovietic „Căderea Berlinului", sala cinematografică, care cuprinde 15.000 spectatori a fost supraaglomerată, în timp ce alte sute de amatori n'au mai primit bilete. Aplauzele cât și entuziasmul, cu care a fost primit acest film arată, că filmul „Căderea Berlinului"—acest important aport al cineaștilor sovietici la cauza păcii—va avea un succes colosal în toată republica cehoslovacă.

Tot atâta succes a înregistrat Festivalul cinematografic la Brno și la Litvinov. Filmul german „Consiliul zeilor" a fost văzut de peste 12.000 spectatori. „Lângă republica voastră, se ridică o Germanie iubitoare de pace și democrată, care va apăra împreună cu voi cauza păcii" — a declarat artista germană Y. Merin. Și cineaștii polonezi au fost primiți cu entuziasm de către oamenii muncii dela Brno. Directorul central al distribuției filmului polonez, Stanislaw Tarnowski a declarat: „Salutându-ne pe noi, salutați întregul popor muncitor din Polonia. Intre popoarele noastre nu mai există piedici, deoarece urmărim același țel — socialism și pace".

Festivalurile cinematografice ale oamenilor muncii sunt pretutindeni o manifestație măreață pentru pace și prietenie între popoare, sunt o revistă a succeselor înregistrate de regiunile Cehoslovaciei.

Din activitatea Cercurilor Arlus

Cercul Arlus dela Intreprinderea de Stat „Ciocanul"

In urma reorganizării Comitetului Cercului A.R.L.U.S. din Intreprinderea „Ciocanul", prin sprijinul Organizației de Partid, munca a fost îmbunătățită, noul Comitet, în urma angajamentelor luate, pornind cu mai mult elan la muncă.

De curând s'a ținut muncitorilor și funcționarilor din întreprindere o conferință urmată de un film documentar.

La deschiderea ședinței tov. Cosma a luat cuvântul lămurind masa salariaților de importanța muncii de ARLUS.

Conferința a fost ținută de către tov. locotenent Novocăuț Pavel cu subiectul „Uniunea Sovietică, straja de neînvins a Păcii".

Cercul Arlus din cartierul Tătărași

Filiala ARLUS Iași cu ajutorul Partidului Muncitoresc Român, a organizat cercurile de cartier.

In cartierul Tatarași, cercul ARLUS a luat ființă în cursul lunei Martie. Munca de lămurire dusă dela om la om de către activiștii cercului, precum și conferințele lunare urmate de programe artistice, care se țin regulat în cartier, a lămurit deplin masa de însemnătatea ARLUS-ului și de rolul său în lupta pentru pace.

Cercul are astăzi opt grupe de citit, la care participă câte 20-25 tovarăși.

Cercul Arlus din cartierul Tătărași, în cinstea zilei de 23 August își ia ca angajament să facă 250 noi înscrieri de membrii în organizație.

Ei sunt educați de patria Sovietică

(Urmare din pag. 1-a)

clădirea cu toate cele necesare.

In fiecare dormitor sunt instalate câte 5—6 paturi, lângă fiecare pat se află câte o măsuță pentru obiectele personale ale elevului. La ferestre, sunt perdele de o albeață strălucitoare, pe pereți — portrete și tablouri.

Pentru copiii de vârstă școlară au fost amenajate camere de meditație — clase. Există și o bibliotecă, cu o sală mare de lectură. Activitatea cercurilor de artiști amatori, precum și concertele ale căror executanți sunt chiar copiii, au loc pe estrada de concert din sala cea mare. Colectivul de artiști amatori are un program de concerte și se pregătește în vederea olympiadei copiilor. Corul pregătește „Cântecul despre Stalin". „Cântecul stalingradienilor", precum și câteva cântece populare.

Clasele unde elevii își pregătesc lecțiile sunt prevăzute cu toate materialele didactice necesare: tablouri, diagrame, hărți, reproduceri instructive. Invățământul este condus de tov. Melnicova, profesoară și educatoare experimentată. Ea poate fi văzută printre elevii săi în orice timp al zilei. Sub supravegherea ei, copiii se scoală, fac exerciții de gimnastică, se spală, iau dejunul. Ea îi conduce la școală, care se află în apropiere. Melnicova urmărește cu atenție dispoziția, starea sufletească și fizică a elevilor. Ea mângâe cu grijă maternă copilul, dar uneori îl și ceartă. Copiii, la rândul lor îi răspund cu încredere, îi împărtășesc impresiile lor, îi încredințează dorințele lor.

Melincova nu constitue o excepție în rândurile marelui colectiv de pedagogi și de educatori, condus de Maria Semionova — șefa căminului. Pe toți îi unește același scop nobil—să crească fii și fiicele demne de marea lor Patrie.

O grijă deosebită pentru copii înfiați de Patrie o manifestă Partidul Bolșevic, Guvernul Sovietic și însuși Iosif Vissarionovici Stalin. Pentru întreținerea căminelor, Statul alocă fonduri însemnate. In anul 1949, Consiliul de Miniștri al URSS, din inițiativa lui I. V. Stalin, a adoptat Decizia cu privire la îmbunătățirea continuă a căminelor de copii. Au fost sporite alocațiile pentru reparații și construcții, s'a mărit salariul personalului care lucrează în grădinițele de copii. Pentru merite în muncă și pentru buna educare a copiilor, ei sunt distinși cu ordine și medalii. Elevii din aceste cămine se bucură de înlesniri, când se înscriu în școlile de meserii, în cele de pe lângă uzine și fabrici și în școlile feroviare. Evidențiații în învățământ sunt trimiși apoi la școli superioare și, până la absolvirea lor sunt complect întreținuți de stat.

Muncitorii dela Uzina de Tractoare care patronează căminele dau deasemenea un mare ajutor copiilor. Ei au plantat lotul de pământ de lângă căminul de copii, au utilat atelierul de tâmplărie și lăcătușerie pentru băeți, ca și cel de croitorie pentru fete. Aproape de oraș, într'o livadă care ocupă o suprafață de 6 ha. a fost înființată o tabără de pionieri. In ziua când elevii s'au mutat în noua clădire, muncitorii dela Uzina de Tractoare le-au oferit în dar o garnitură complectă de instrumente pentru fanfară.

Elevii își cunosc bine protectorii, îi vizitează des și îi invită la ei. In uzină, nu trece o zi de sărbătoare fără prezența copiilor.

Când am sosit cu avionul, împreună cu Burmașev, la Stalingrad și ne-am dus să vizităm căminul de copii, era acolo mult sgomot și veselie. Se aniversa tocmai ziua de naștere a câtorva elevi și fuseseră invitați oaspeți, se dăduse o masă și avusese loc un concert. La căminul de copii al Uzinei de Tractoare, ca și în toate celelalte cămine de copii din țară, există o minunată tradiție, aceea de a se aniversa ziua de naștere a elevilor.

Se pregătește, în această zi, o plăcintă uriașă, precum și multe alte bunătăți pentru eroii zilei. Invitații aduc o mulțime de daruri frumoase: biciclete, patine și cărți, dulciuri, etc.

Când ne-am pregătit de plecare, unul din elevii căminului, Ghena Socov, în vârstă de 12 ani, luându-și rămas bun dela noi, a spus:

— Când vă veți duce la Moscova, transmiteți din partea noastră multe mulțumiri lui Iosif Vissarionovici Stalin, pentru copilăria noastră fericită...

Probleme de învățământ

Titularizările

Printr'o adresă a Ministerului Invățământului Public s'a aprobat propunerile de titularizare înaintate de Secțiunea de Invățământ a orașului Iași și a dat totodată dispoziții cu privire la depunerea examenelor de titularizare pentru cei care n'au fost titularizați.

Astfel, cadrele didactice care urmează a da examen vor trebui să pregătească materiile prevăzute în programa analitică din care vom da zilnic extrase.

Locul și data examenului de titularizare urmează a fi fixate de către Secțiunea de Invățământ, ca și comisia de examinare, care va fi compusă dintr'un delegat al Secțiunii, un profesor de specialitate —respectiv sau o educatoare pentru învățământul elementar și preșcolar — precum și un delegat al Sindicatului Salariaților din Invățământ.

Programa pentru examenul de titularizare al educatoarelor suplinitoare din Invățământul Preșcolar

Limba Română: Gramatică (fonetică, morfologie și sintaxă), manual clasa VII-a.

— Importanța literaturii pentru copii ca unul din mijloacele de formare a omului nou.

— Importanța literaturii sovietice scrisă pentru copii.

— Câteva scrieri pentru copiii preșcolari (Pogonici).

Istoria R.P.R.: Manualul de clasa VII-a.

*Geografia RP*R; Manual unic cl. VII-a.

Constituția RPR: Manual unic cl. VII-a.

Științele Naturale: *Zoologie*, (despre celulă animală, animale mono și pluri celulare. Microbii. Legătura dintre vegetale și animale. Caracterele morfologice ale câtorva tipuri reprezentative. Caracterele generale, grupe de animale. Trecerea dela maimuță la om. Legătura dintre mediu și viața animalelor.

Botanica: Despre plante. Caracterele anatomo-fiziologice. Transformarea plantelor. Formarea speciilor noi (Miciurin-Lâsenco).

Geologie. Pământul ca planetă.

Formerea munților și a mărilor. Circulația apei în natură. Bogățiile minerale ale R P.R.

Igiena Preșcolară.

Muzica: Cântece pentru copii.

Cântatul după note. Abecedarul muzical.

Pedagogie Preșcol.

a) Particularitățile preșcolarului.

b) Organizarea vieții copiilor în instituțiile preșcolare.

Planificare. Programul zilnic.

c) Problemele și conținutul muncii educative în instituțiile preșcolare.

d) Grija pentru sănătatea copiilor, educație fizică, programe de gimnastică, jocuri de mișcare cu reguli, text și muzică (pe grupe).

e) Desvoltarea intelectuală a copiilor. Desvoltarea vorbirii. Cunoașterea naturii și a mediului înconjurător. Reprezentări matematice. Jocuri didactice.

f) Educație morală. Bunele deprinderi. Dragoste de adevăr și muncă. Politețea, respectul față de bunul obștesc. Educație patriotică.

g) Educație artistică: muzică, modelaj, pictură, desen (pe grupe).

h) Activități manuale și practici: decupaj, lipituri, cusături, țesături, îndoituri, împletituri, confecționare de jucării (pe grupe). Munca pe parcelă, îndeletniciri practice (munca gospodărească).

i) Locurile și activitățile la libera alegere (jocuri de creație pe grupe).

j) Rolul educatoarei în instituția preșcolară.

l) Munca cu părinții (pe grupe): Vizite la domiciliu, ședințe cu părinți, etc.

m) Legătura dintre instituția preșcolară și școala elementară.

n) Local, mobilier și material didactic.

BIBLIOGRAFIE:

Pedagogia preșcolară.

Indrumătorul pentru Invățământul Preșcolar.

Cartea cu jocuri.

Metodica educației fizice.

Metodica activităților obligatorii.

Cartea pentru părinți (Macarenco).

Pisareva—Copii nervoși—Ed. de Stat.

Cursuri de educatoare pentru căminele de zi și grădinițele de copii

Ministerul Invățământului Public, potrivit art. 31 din Legea pentru Reforma Invățământului, anunță pe cei interesați, că în anul școlar 1950—1951, se vor deschide la Iași cursuri speciale în vederea pregătirii de educatoare pentru cămine de zi și grădinițe de copii.

Aceste cursuri vor funcționa în localul Școalei Pedagogice de Educatoare, din str. Karl Marx Nr. 28, cu 100 de eleve pentru limba de predare română.

Elevele din alte localități vor fi interne, Se vor acorda burse în aceleași condițiuni ca și elevelor din școalele pedagogice.

Condițiunile de admitere sunt următoarele:

Candidata să aibă cel puțin 7 clase elementare; 4 clase primare plus 3 clase supraprimare; 3 clase secundare, gimnaziu unic sau clase elementare V—VII.

Vârsta 18—35 ani.

O probă de verificare a cunoștințelor, ce se va face din programa școalei elementare după următoarele obiecte:

Limba română (oral și scris).

Constituția RPR (oral).

Muzica (Reproduceri de melodii după voce sau instrument). Această probă este eliminatorie.

Cererile de înscriere, care trebuesc depuse la Secția respectivă de Invățământ până la 28 August a. c. va fi însoțită de următoarele acte și declarații:

Certificat de naștere.

Certificat de studii.

Certificat de bună purtare eliberat de Comitetul Provizoriu.

Adeverință eliberată de ultima instituție sau intreprindere unde a lucrat, dacă a mai fost în câmpul muncii.

Autobiografia.

Acte doveditoare de starea materială.

Examenul de admitere se va ține în zilele de 1 și 2 Sept. a. c.

Teatrul Național din Iași în pragul stagiunii 1950-1951

(Urmare din pag. 1-a)

nal a arătat totodată și calea pe care trebue să meargă colectivul pentru a le combate.

Astfel, în ceeace privește întocmirea repertoriului, ca și realizarea spectacolelor și colaborarea cu masele de spectatori, pentru a se ajunge la rezultate pozitive este necesar ca să se ducă o luptă dârză împotriva tuturor rămășițelor trecutului și să se păsească la o muncă intensă, dusă în colectiv.

Repertoriul actualei stagiuni va trebui să cuprindă cât mai multe piese românești originale, precum și piese sovietice, opere care prin conținutul lor contribue la rezolvarea problemelor care ne stau în față în mersul nostru spre socialism.

Ca un rezultat al noului curent trezit în teatrul ieșan este dealtfel și faptul că deschiderea stagiunii se va face cu piesa *Marieі Banuș*, „*Ziua cea Mare*". In stagiunea trecută, cu toate că piesa a apărut în „*Viața Românească*", niciunul din teatrele din țară nu a cerut programarea acestei piese cu un conținut atât de actual.

Deasemeni, o atenție deosebită se va acorda în actuala stagiune și clasicilor noștri. Astfel, cea de a doua piesă pe care o va prezenta Teatrul Național din Iași este capodopera dramaturgiei românești „O noapte furtunoasă" a lui I. L. Caragiale. Amintim totodată că în cursul stagiunii trecute, oamenii muncii din orașul nostru au cerut prin numeroase scrisori reprezentarea acestei piese.

Următoarele două piese sunt grandioasele opere sovietice: „Undeva într'o țară" și „Vreau acasă".

Totodată, pentru realizarea unor spectacole reușite, în stagiunea 1950-1951, Teatrul Național din Iași, va lucra la reprezentarea pieselor cu un colectiv de directori de scenă, evitându-se munca de unul singur. In felul acesta desigur că se va realiza o creștere evidentă a spectacolelor și se va termina cu activitatea de culise, cu lipsa de colaborare între directorii de scenă, precum și cu lipsa de colaborare dintre regie, direcția de scenă și actori.

Pe linia stabilirii unui cât mai strâns contact cu masele muncitoare și pentru ca Teatrul Național să poată face față cerințelor spectatorilor ieșeni, s'a stabilit deasemeni organizarea unor consfătuiri cu oamenii muncii, trimiterea unui număr mult mai mare de instructori artistici și echipe teatrale în fabrici și întreprinderi, inițierea de cursuri pentru formarea de instructori artistici din chiar rândurile oamenilor muncii și ținerea de spectacole cu discuții.

Deasemeni, pentru trezirea în mase a unui interes cât mai mare pentru teatru, colectivul Teatrului Național din Iași va iniția organizarea de spectacole serale în cartierele muncitorești, începând chiar de săptămâna viitoare, când se va prezenta piesa „Confruntarea", în cartierul Jie-Pintilie. Cea de a doua piesă cu care se vor face deplasări în centrele muncitorești este piesa „Negru" de I. Atanasiu-Atlas.

Luptând împotriva rămășițelor teatrului decadent burghez, și deci combătând cu energie vedetismul, familiarismul, atitudinile imorale burgheze și punând la baza activității lui principialitatea de Partid, rolul său social-educativ, Teatrul Național ieșan va reuși să-și ridice nivelul artistic și să corespundă așteptărilor spectatorilor.

Numai în felul acesta el se va transforma într'un factor activ de luptă pentru făurirea socialismului în Republica noastră Populară și pentru apărarea păcii, și numai astfel va reuși să-și îmbunătățească situația și să devină unul din teatrele importante ale țării.

ATELIERELE
„LUPTA MOLDOVEI"
IAȘI

Aduc la cunoștința întreprinderilor de Stat și particulare că au instalat în atelierele lor din Iași, Str. Ștefan cel Mare Nr. 52

O NOUĂ SECȚIE SPECIALĂ
de ZINCOGRAFIE

unde se execută în cele mai bune condițiuni clișee de zinc, autotipii, liniare, fotomontaje și orice lucrări în legătură cu această branșă.

Cinematografia Sovietică în slujba Păcii

CINEMA „PUȘKIN"

Prezintă de Luni 14 August 1950

O producție a Studioului Mosfilm

Carnetul de Partid

— cu —

ADA VOIȚIC — A. ABRICOSOV
și IGOR MALEEV

Complectare Jurnal „ROMFILM"

Cinematografia Sovietică în slujba Păcii

CINEMA „MAXIM GORKI"

Prezintă de Luni 14 August 1950

O realizare a Studioului Sovietic

Deputatul de Baltica

cu

N. CERKASOV — M. DOMASEVA

COMPLECTARE: JURNAL

Cinematografia Sovietică în slujba Păcii

CINEMA „TIMPURI NOUI"

Prezintă de Luni 10 August 1959

Un bogat program variat compus din:

POIANA LINIȘTITĂ
COLORAT

Alma-Ata — Auxiliarul prețios

PĂZIȚI-VĂ INIMA

Meteorii — Râul Kama

— și —

Colhozul Vladimir Ilici

Intrarea generală Lei 15

Trăiască Cinematografia Sovietică în slujba Păcii

GRĂDINA ȘI SALA
CINEMA „SIDOLI"

Prezintă cu începere de Joi 10 August 1950

UN MINUNAT BASM

Balaurul cu șapte capete

— cu —

G. MILLER — S. STOLIAROV —
L. POTIOMCHIN — I. ZARUBINA

Complectare Jurnal Sovromfilm și Romfilm

ȘTIRI SPORTIVE

In cadrul jocurilor studențești dela Praga

Echipa masculină de volei a R. P. R. a obținut frumoase succese

La competițiile sportive dela Praga, închinate celui de al doilea Congres al U. I. S. au participat și reprezentative ale studenților din țara noastră.

Dintre performanțele înregistrate de sportivii noștri remarcabile sunt rezultatele obținute de echipele masculine de volei, care au învins echipele R. Polone și R. P. Chineze.

Deasemenea trebuesc reținute cele 4 noi recorduri ale R.P.R. doborîte de înotătorii noștri în cinstea celui de al doilea Congres al U. I. S.

Dăm mai jes rezultatele tehnice înregistrate:

VOLEI MASCULIN

R.P.R. — R. Polonă 3-0
R.P.R. — R.P. Chineză 3-0

VOLEI FEMENIN

U.R.S.S. — R.P.R. 3-0

BASCHET MASCULIN

R.P.U. — R.P.R. 51-34
R. Cehoslovacă—R.P.R, 67-35

GIMNASTICA. La concursul de gimnastică au participat 4 echipe formate din câte 6 gimnaste.

R.P.R. a avut o comportare bună, reușind rezultate de valoare.

Iată clasamentul pe echipe:

1) URSS.	158	puncte
2) R.P.U-	152	„
3) R.P.R.	150	„
4) R. Cehoslovacă	148,35	puncte

In clasamentul general individual, prima clasată din reprezentantele noastre a fost Kerekes Melinda, care a ocupat locul 9.

Natație

In cadrul concursurilor de natație, înotătorii noștrii au îmbunătățit 4 recorduri ale RPR și anume:

— 100 m. craul fete: Elisabeta Bock (RPR) 1.14.18. Elisabeta Bock s'a clasat a doua după Szekeli Eva (RPU).

Ștafetă 3x100 m. fete

RPR—4.22:4

200 m. fete liber

Orosoz Ecaterina 3.17.1

400 m. fete liber

Elisabeta Bock 6.196:

Anunț

In cadrul Direcției IV-a Regionale RATA Iași.

Se deschide o școală profesională cu durata de 3 ani anul I cu 40 elevi.

Inscrierea se face pe baza unei cereri însoțită de următoarele acte:

1. Extras de naștere
2. Certificat de studii (cel puțin 4 clase elementare)
3. Adeverință eliberată de Comitetul Provizoriu din care să se constate starea materială a părinților—profesiunea lor.
4. Adeverință din partea instituției sau întreprinderii unde lucrează părinții, din care să se constate salariile respective.

Vârsta candidaților minimă 14 ani și maximă 16 ani.

Examenul de admitere se va face de Comisia Examinatoare a școalei Profesionale respective la nivelul celor 4 clase elementare și va consta din:

a) Probe scrise la limba română și matematică.

b) Probe orale la limba română, matematică, istorie și geografia RPR,

Inscrierile se fac până la 25 August 1950.

Informații se dau la Pregătirea Cadrelor din Direcția IV-a Regională RATA str. Cuza Vodă Nr. 2 Iași.

Direcțiune

Când încep examenele de admitere la Școala Tehnică de Administrație Economică

Pentru formarea cadrelor tehnice necesare economiei noastre planificate, în orașul Iași funcționează două școli tehnice de administrație economică (una de băeți și alta, de fete), depinzând de Ministerul Comerțului Interior.

La școala de băeți, examenele de admitere pentru anul I se țin la 20 August, la următoarele obiecte:

SCRIS: L. Română și Matemateci.

ORAL: L. Română și Constituție.

Se pot prezenta toți acei care au absolvit 7 clase elementare. Inscrierile se fac până la 19 August.

Judecătoria Populară Urbană

HOTARAȘTE

Admite acțiunea de divors intentată de reclamanta Emilia Trzeszacovschi din comuna Iași Strada Republicei No. 17 prin petițiunea înregistrată la No. 1266 din 25 Mai 1950 contra soțului său Friederch Trzaszacovschi cu domiciliul necunoscut și în consecință declară desfăcută căsătoria contractată dintre susnumiții soți, căsătoriți cu actul de căsătorie No. 30 din 12 Octombrie 1942 al Comunei Vicolul de Sus județul Radatti, Divorțul se pronunță în favoarea soției reclamante Emilia Trzeszacovschi născută Nemeș.

Cu drept de apel.

Dată și pronunțată în ședința publică dela 28 Iulie 1950.

Judecător,
ss. Eliza Constantinescu
Asesori Populari
ss. Ioan Mihailescu
ss. Tanase Maria
Grefier,
ss. Olga Nicolescu

Republica Populară Română
Jud. Populară Urbană Iași

Se legalizează de noi prezenta copie fiind conformă cu originalul aflat în dosarul acestei judecătorii No. 1266 | 1950.

Grefier, Olga Nicolescu

No. 1266 | 1950 din 12 August 1950.

Republica Populară Română

Judecătoria Mixtă Iași

Dosar No. 1511, 1950
31 Iulie 1950

CITAȚIE

Dl. Dobraniș Gheorghe din comuna Miroslava cu domiciliu necunoscut este citat la această instanță, pentru ziua de 17 August 1950 ora 8 în calitate de pârât în proces cu Dobraniș Maria pentru divors

In caz de neprezentare judecata se va face în lipsă conf. art. 152 din Codul de Proc. Civilă.

Judecător, M. Dobrovici
Grefier, indescifrabil

PIERDUT Buletinul Biroului Populației pe numele Ștefănescu Elena din Iași Str. Cișmeaua Păcurari No. 2. Il declar nul.

PIERDUT Buletinul Biroului Populației Iași pe numele Ghinsberg David Str. Borteanu 3.
Il declar nul.

CUMPĂRAM, linguri, furculițe, cuțite de nickel, Alpaca sau argint și farfurii adânci și întinse de porcelan.
A se adresa la ziar.

PIERDUT Buletinul Biroului Populației Iași și carnet sindicat C. F. R. pe numele Florea Constantin din Iași str. Lacu No. 3.
Le declar nule.

Citiți zilnic „OPINIA"

ULTIMELE ŞTIRI

Unităţi ale Armatei Populare Coreene sunt la 20 km. de Taegu

TOKIO, 16 (Agerpres). — Unităţile Armatei Populare coreene înaintează în sectorul nord de Taegu. In după amiaza zilei de eri, avantgarda acestor unităţi a ajuns la localitatea Tabudong, situată la 20 km. de Taegu, pe şoseaua care coboară de la nord la sud direct spre Taegu.

Străpungerea liniilor de apărare a fost efectuată de unităţi de tancuri şi autoblindate ale Armatei Populare de eliberare.

Zdrobind rezistenţa înverşunată a trupelor americane şi ale lui Li Sân Man

Unităţile Armatei Populare Coreene au continuat acţiunile ofensive pe toate fronturile

PHYONGYANG, 16 (Agerpres). — TASS transmite:

Inaltul Comandament al Armatei Populare a R.P.D. Coreene a dat următorul comunicat în dimineaţa zilei de 14 August:

Sdrobind rezistenţa înverşunată a trupelor americane şi ale lui Li Sin Man, unităţile armatei populare au continuat acţiunile ofensive pe toate fronturile. Unităţile armatei populare care au eliberat Sangju (Siosiu) şi regiunile învecinate, au continuat ofensiva provocând pierderi grele inamicului.

La Sud de Sangju (Siosiu) trupele armatei populare au nimicit complet pe inamic. In luptele care au avut loc în acest sector între 2—10 August, unităţile armatei populare au ucis peste 1500 ofiţeri şi soldaţi inamici şi au luat prizonieri peste 500 de soldaţi şi ofiţeri. Unităţile armatei populare au capturat deasemenea tancuri, vehicule motorizate, mitraliere grele şi uşoare, tunuri de 105 mm., carabine şi o mare cantitate de alt armament şi muniţii.

★

TOKIO, 16 (Agerpres). — France Press transmite de la corespondentul său de pe front că, în lipsa preciziunilor oficiale, nu se poate şti dacă unităţile Armatei Populare care au ajuns la Tabudong, la 20 km. nord de Taegu, vin din direcţia vest sau dela nord.

Dacă aceste unităţi vin din direcţia nord înseamnă că ele continuă ofensiva începută acum 2 zile în acest sector împotriva unităţilor de mercenari ale lui Li Sîn Man, care sunt silite să se retragă.

Dacă unităţile Armatei Populare ce se găsesc acum la 20 km. nord de Taegu, vin de la vest, atunci înseamnă că ele pornind dela Gpyondeng, au ajuns la liniile de rezistenţă de pe malul stâng al fluviului Naktong în acest sector.

Este posibil ca ofensiva acestor unităţi a Armatei Populare să fie pornită în acelaş timp şi de la nord şi de la vest, încheie corespondentul.

In regiunile eliberate din Coreea de Sud s'au creiat posibilităţi de învăţământ pentru toţi copiii

Phyongyang 16 (Agerpres). - Tass transmite:

In regiunile eliberate ale Coreei de Sud, toţi copiii au acum posibilitatea să înveţe. Timp îndelungat aceşti copii au fost lipsiţi de dreptul de a învăţa, din pricina politicii reacţionare antipopulare a guvernului marionetă al lui Li Sân Man. Corpul didactic din provincia Kengi din partea de Sud a provinciei Kanwon şi din alte regiuni se ocupă în mod serios cu repunerea învăţământului pe baze democratice şi face pregătiri în vederea introducerii învăţământului elementar o ligatoriu în regiunile eliberate.

Lumea capitalistă se află în pragul unei inflaţii dezastruoase

LONDRA 16. (Agerpres). — Ziarul THE FINANCIAL TIMES publică un articol în care arată că lumea capitalistă se află în pragul unei inflaţii dezastruoase. Astfel, preţurile diferitelor materii prime au crescut considerabil în perioada dintre 31 Iulie 1949 şi 1 Iulie 1950. Preţul petrolului a crescut în medie cu 15 la sută, cuprul — 28 la sută, pieile — 49 la sută, zinc — 50 la sută, şrot — 99 la sută, cauciuc — 217 la sută.

Preţurile au sporit simţitor în special după agresiunea americană în Coreea. Astfel, dela sfârşitul lui Iunie până la sfârşitul lui Iulie, preţurile au crescut la materiile prime şi produsele alimentare în următoarele proporţii: grâu — 5 la sută, lână — 13 la sută, cafea — 15 la sută, bumbac — 16 la sută, cacao — 23 la sută, grăsime — 41 la sută cauciuc 52 la sută.

In cursul lunei Iulie, salariile reale au scăzut în lagărul imperialist în medie cu 5 la sută şi se pare că în luna August ele vor scădea şi mai mult. In Germania Occidentală preţurile produselor alimentare au crescut simţitor în ultimele săptămâni. Astfel, preţul slăninii şi al cărnii de porc s'a urcat cu 22 la sută, al făinei cu 17 la sută.

★

NEW YORK 16. (Agerpres). — Paralel cu scăderea nivelului de trai al oamenilor muncii din Statele Unite, beneficiile capitaliştilor cresc într'un ritm vertiginos.

Astfel, după cum anunţă ziarul THE WALL STREET JOURNAL, în primul semestru al anului curent, profiturile societăţii americane din Cleveland, FERRO ENAMEL Comp. s'au cifrat la 1.127.000 dolari, faţă de 515.152 dolari, în perioada corespunzătoare a anului trecut.

★

STOCKHOLM 16. (Agerpres). — După cum anunţă Agenţia REUTER, comerţul exterior al Suediei s'a soldat în primul semestru al anului curent cu un deficit de 198.200.000 coroane, faţă de 187 milioane 500.000 coroane în perioada corespunzătoare a anului 1949.

Distribuirea grisei în localitate

Se face cunoscut tuturor posesorilor de cartele D 2 şi gospodăriilor de consum că distribuirea raţiei de gris pe trimestrul III, începe de la data de 17 August şi ţine până pe data de 30 Septembrie 1950.

Raţia se va ridica pe baza bonului Nr. 5 „Diverse" din luna August.

Cartelele „D 2" vor primi raţia de 1500 gr

Al treilea congres al Organizaţiei Internaţionale a Ziariştilor

PRAGA 16 (Agerpres). TELEPRESS transmite:

Intre 15 şi 17 Septembrie va avea loc la Helsinki, în urma invitaţiei Organizaţiei ziariştilor finlandezi, cel de al treilea congres al Organizaţiei Internaţionale a Ziariştilor.

Congresul urma să aibe loc la Paris, însă din pricina atitudinii ostile a guvernului francez nu a putut avea loc în capitala Franţei.

Congresul va analiza activitatea din ultimul timp a organizaţiei şi se va ocupa de sarcinile care stau în faţa ziariştilor în lupta pentru pace precum şi de o serie de chestiuni organizatorice.

Trygve Lie se află în Norvegia pentru a mobiliza ţările scandinave în jurul planurilor de război americane

COPENHAGA 16. (Agerpres). — Trygve Lie, secretarul general al ONU se află acum în Norvegia. Scopul vizitei sale este de a mobiliza ţările scandinave în jurul planurilor de război americane.

La Copenhaga, Trygve Lie a avut o întrevedere cu primul ministru danez, cu care a discutat problema aportului Danemarcei la intervenţia imperialiştilor americani în Coreea. In declaraţiile pe care le-a făcut presei, secretarul general al ONU a sprijinit agresiunea americană în Coreea şi noile măsuri americane în vederea sporirii înarmărilor ţărilor marshallizate.

Condiţii grele de viaţă în India „independentă"

DELHI 16 (Agerpres)—Cu prilejul celei de a 3-a aniversări a proclamării „independenţei" Indiei, ziarul Crossroads, arată că în India zeci de milioane de oameni îndură foametea iar milioane de oameni sunt fără adăpost. Situaţia actuală se caracterizează printr'un dezechilibru total între preţuri şi salarii, printr'o creştere continuă a şomajului şi prin instaurarea celei mai crunte terori împotriva luptătorilor progresişti.

Ziarul cheamă poporul indian să-şi intensifice lupta împotriva asupririi imperialiste şi feudale, pentru libertate, pace şi progres.

In R. P. D. Germană au început pregătirile în vederea alegerilor din Noembrie 1950

BERLIN 16 (Agerpres). Secretarul Consiliului Naţional al Frontului Naţional al Germaniei Democrate anunţă că în Republica Democrată Germană au început pregătirile în vederea alegerilor ce vor avea loc în Noembrie 1950.

După cum anunţă ziarul Neues Deutschland, campania electorală a început. Mari meetinguri vor avea loc în 10 oraşe din Republică. In cadrul acestor meetinguri vor lua cuvântul reprezentanţii guvernului, ai Camerei Populare provizorii şi ai Frontului Naţional.

Clica lui Tito

se preocupă de „preţuri avantajoase" pentru „turişti"

WASHINGTON 16 (Agerpres)—In timp ce închisorile iugoslave gem de patrioţi şi oameni ai muncii trăesc într'o neagră mizerie, Tito se arată deosebit de grijuliu faţă de „turiştii străini", cărora regimul fascist dela Belgrad le acordă o caldă ospitalitate, mai ales „preţuri reduse". Astfel, după cum arată săptămânalul american „Foreign Commerce Weekly" autorităţile titoiste au dat publicităţii o circulară privitoare la modul în care „turiştii străini pot beneficia de preţuri reduse". In timp ce nivelul de trai al oamenilor muncii din Iugoslavia, scade necontenit, clica lui Tito se preocupă de „preţuri avantajoase" pentru „turişti", care în marea lor majoritate sunt agenţi ai imperialiştilor americani.

Scrisoarea adresată de reprezentantul Comisiei Sovietice de Control din Berlin Comandantului sectorului englez al Berlinului

BERLIN, 16 (Agerpres). — După cum transmite Agenţia ADN, reprezentantul Comisiei Sovietice de Control din Berlin, S. A. Denghin, a adresat, la 9 August, comandantului sectorului englez al Berlinului, generalul Bourne, o scrisoare în care se spune:

„La 5 August a.c., doi soldaţi englezi, Frederick Dennis Everett şi Ronald Richard Bennet, fiind în stare de ebrietate, au dat dovadă de o atitudine nedemnă pe când se găseau în sectorul sovietic al oraşului Berlin. Ei au jignit câteva tinere germane care strângeau semnături pe Apelul de la Stockholm, le-au ameninţat şi au provocat prin comportarea lor indignarea populaţiei".

In scrisoare se subliniază apoi că, înainte de predarea lor către autorităţile engleze de ocupaţie, soldaţii menţionaţi au avut de asemenea o purtare nedemnă la comisariatul de poliţie, spărgând uşa şi murdărind localul.

Reprezentantul sovietic aminteşte comandantului sectorului englez al Berlinului că în sectorul sovietic al oraşului Berlin activitatea organizaţiilor democratice se bucură de protecţia legii şi că intervenţia provocatoare în această activitate, precum şi jignirile aduse unor persoane izolate din partea reprezentanţilor oricărei naţiuni sunt inadmisibile, roagă pe generalul Bourne să ia măsuri pentru a împiedeca repetarea unor asemenea cazuri de purtare nedemnă din partea militarilor englezi.

Important Comunicat al Secţiunii Financiare Iaşi privind meseriaşii, comercianţii şi comercianţii ambulanţi

Secţiunea financiară a oraşului Iaşi, aduce la cunoştinţa meseriaşilor, comercianţilor şi comercianţilor ambulanţi, că cererile tip pentru eliberarea autorizaţiilor de funcţionare, se ridică dela Secţiunea Financiară Iaşi, Secţia impozitelor pe veniturile Populaţiei din Piaţa Cuza Vodă.

Cererile complectate se depun până la data de 31 August a. c. inclusiv, la Secţiunea Financiară a oraşului Iaşi, împreună cu următoarele acte:

1. Certificatul fiscal că solicitantul este la curent cu plata impozitelor cum şi la data apariţiei Decretului a avut activitate efectivă. Certificatul se obţine dela Circ Fiscală unde contribuabilul are sediul activităţii.

2. Chitanţa de plată a taxei de timbru pentru autorizaţie de funcţionare şi anume:

Meseriaşii fără atelier lei 300.

Meseriaşii cu ateliere care lucrează singuri, precum şi cărăuşii cari lucrează singuri lei 1.000.

Meseriaşii care utilizează până la cinci salariaţi inclusiv, ucenicii şi membrii de familie, folosiţi în atelier, cărăuşii cu salariaţii şi comercianţii fără salariaţi lei 2.000.

Industriaşii, meseriaşii cari utilizează peste 5 salariaţi, comercianţii cu salariaţi şi societăţile de orice fel lei 3.000.

Pentru cazurile noi adică acei care au început activitatea după data de 13 Iulie 1950, în afară de actele de mai sus, vor depune şi avizul Secţiunei Comerciale pentru comercianţi şi comercianţii ambulanţi, sau avizul Secţiunii Gospodăriei comunale şi industriei locale pentru industriaşi şi meseriaşi.

Se atrage atenţiunea că termenul de 31 August 1950, — pentru depunerea cererilor împreună cu actele menţionate nu va fi prelungit, — şi urmează ca toţi cei în cauză să respecte termenul arătat mai sus.

„Congresul luptei pentru drepturile cetăţeneşti" condamnă încercările guvernului american de a întemniţa pe conducătorii Partidului Comunist

NEW YORK 16 (Agerpres). La 14 August, procurorul federal al Statelor Unite, Seebald, a dat publicităţii scrisoarea guvernului adresată tribunalului, în care guvernul a cerut întemniţarea fruntaşilor Partidului Comunist. In scrisoare se arată că fruntaşii P.C. din Statele Unite sprijină lupta Armatei Populare a R.P.D. Coreene şi din acest motiv n'ar trebui să rămână în libertate „în momentul crizei naţionale".

Conducătorii P. C. condamnă agresiunea americană din Coreea şi formulează lozinca: niciun cent, niciun tun şi niciun avion pentru guvernele marionetă ale Wall Streetului din Coreea, Formoza şi Vietnam.

„Congresul luptei pentru drepturile cetăţeneşti". a dat publicităţii o declaraţie în care condamnă încercările guvernului, de a întemniţa pe conducătorii Partidului Comunist înaintea rejudecării procesului lor de către Curtea Supremă.

Docherii din Olanda în grevă generală

In cele două mari porturi olandeze, Rotterdam şi Amsterdam, activitatea este din nou întreruptă.

Zeci de vase stau imobilizate, alte vase sunt îndrumate spre porturile olandeze de mică importanţă.

Aceasta întrucât docherii au declarat pe ziua de Luni o grevă generală revendicativă. Ei cer, în afară de un nou regim raţional de lucru şi un spor de 10 la sută asupra actualelor salarii.

SCURTE ŞTIRI

TEL-AVIV 16 (Agerpres) Ziarul Col Haam, anunţă că la Haifa au loc meetinguri de protest împotriva agresiunii americane din Coreea şi împotriva hotărârii guvernului israelian de a trimite ambulanţe sanitare în Coreea în ajutorul agresorilor americani.

Luând cuvântul în cadrul meetingului, Vilenska, membră în C.C. al P. C. Israelian şi membră în Comitetul Executiv al Confederaţiei generale a muncitorilor evrei (Histadrut), a declarat că, în ciuda faptului că guvernul reacţionar al lui Ben Gurion sprijină pe intervenţioniştii americani, poporul Israelului nu va sprijini niciodată pe agresorii care duc un război împotriva poporului coreean iubitor de pace.

Vilenska a chemat pe cei prezenţi să protesteze cu hotărâre împotriva trimiterii de medicamente agresorilor americani care seamănă moarte şi distrugere în rândurile populaţiei coreene.

BOMBAY 16 (Agerpres). — 100.000 de muncitori dela fabricile textile din Bombay au declarat Luni grevă cerând mărirea salariilor în raport cu costul vieţii. Poliţia a efectuat numeroase arestări în rândurile greviştilor.

SOFIA 16 (Agerpres). — La 15 August s'au împlinit 5 ani de la stabilirea relaţiilor diplomatice normale dintre U.R.S.S. şi Bulgaria.

In legătură cu aceasta, ziarul Otecestven front publică un articol al ministrului adjunct de externe al R. P. Bulgare, Kamenov.

El arată în articol că acest eveniment are o însemnătate uriaşă pentru soarta şi viitorul poporului bulgar.

BIBLIOTECA UNIVERSITĂȚII IAȘI

ANUL 4a Nr. 1190

4 PAGINI 4 LEI

Vineri 18 August 1950

ABONAMENTE

Lei 360 . . . . . 3 luni
Lei 5000 Intreprinderi, Autorități pe un an

Atelierele tipografice
IAȘI Str. ȘTEFAN CEL MARE 50-52

OPINIA

ZIAR POPULAR COTIDIAN

Redacția
IAȘI, Str. Cuza Vodă 1 (etav)
Administrația
IAȘI, Str. Cuza Vodă 1

TELEFOANE
REDACȚIA Nr. 1209
ADMINISTRATIA Nr. 2042
TIPOGRAFIA Nr. 1210

Guvernul Statelor Unite poartă întreaga răspundere a sângeroasei agresiuni împotriva poporului coreean

Spulberând noianul minciunilor și al calomniilor aruncate asupra bravului popor coreean, care luptă cu arma în mână împotriva invadatorilor imperialiști pentru câștigarea independenței, cuvântul delegatului sovietic I. A. Malik, a răsunat cu aceiași limpezime caracteristică oamenilor care reprezintă bastionul păcii, Uniunea Sovietică.

Reprezentantul U.R.S.S. a venit cu argumente de necombătut să stigmatizeze la stâlpul infamiei pe adevărații agresori după cea mai largă definiție posibilă a acestei noțiuni:

„Intreaga lume știe că trupele americane au invadat teritoriul Coreei, calcă în picioare câmpiile de orez arate de țăranii coreeni și distrug recoltele, iar nu trupele coreene au fost acelea care au călcat în picioare plantațiile de bumbac și ogoarele semănate cu grâu din Statele Unite.

Intreaga lume știe că nu avioanele coreene bombardează capitala Statelor Unite și cel mai mare oraș al acestei țări, New-York, ci avioanele americane sunt acelea care supun unor bombardamente barbare și sălbatice cele mai importante centre ale Coreei: Phyongyang, Seul și numeroase alte orașe și localități ale țării.

Nu piloții coreeni atacă populația pașnică din orașele și localitățile Statelor Unite ci piloții americani sunt aceia care îndeplinind ordinele atâtătorilor la război, ucid sute de mii de locuitori pașnici — femei, copii și bătrâni — distrug și incendiază locuințe fabrici, uzine, școli și spitale coreene, ucigând și bolnavii internați acolo și procedând astfel, se laudă cu cinism în fața întregei lumi cu numărul tonelor de explozibil aruncate asupra orașelor și satelor pașnice din Coreea".

Aceste cuvinte vin să așeze pe scaunul acuzaților și pe apărătorul atâtătorilor la război, delegatul Marii Britanii care făcând cauză comună cu stăpânii din Wall-Street țipă cuprins de isterie în ridicolul întregii lumi că poporul coreean este agresorul, și nu guvernul american, a cărei armată de mercenari săvârșește în Coreea cele mai groaznice sălbătăcii, întrecând chiar pe autorii dela Dachau sau Auschwitz.

Acestui delegat al atâtătorilor de război, I. A. Malik, i-a amintit că nu păstorii din Texas și nici muncitorii din Chicago sunt acei care au săvârșit agresiunea.

Vinovați de crimele împotriva poporului coreean sunt atâtătorii la război care au îmbrăcat pe acești păstori și muncitori în haine militare spre a-i trimite într'o țară depărtată și necunoscută lor, pentru a le apăra investițiile de capital în care sunt direct interesați.

Aici trebue căutată adevărata origină a agresiunii americane cât și în faptul că această țară a „dimineții liniștite" a fost plănuită drept cap de pod al imperialismului împotriva popoarelor asiatice care luptă pentru libertate și independență.

Oamenii cinstiți de pretutindeni și-au dat seama mai bine ca oricând cine sunt adevărații atâtători la război pe care nici o formulă diplomatică nu va putea să ascundă de mânia justificată a popoarelor, care-i va trage la răspundere. Guvernul Statelor Unite a încurajat agresiunea premeditând atacul banditesc împotriva vieții poporului coreean.

Lucrul acesta nu poate fi ascuns, pentrucă documentele demască în toată hidoșenia, pe canibalii omenirii.

Cei ce au căutat să acopere o astfel de mârșăvie în dosul hotărîrilor ilegale a Consiliului de Securitate format la 27 Iunie numai din adepții dolarului, caută astăzi să mușamalizeze crimele aviatorilor americani, care sub steagul albastru al ONU și sub semnele ramurilor de palmier ce semnifică pacea și prietenia, săvârșesc cele mai odioase crime de care se îngrozesc și cei mai fioroși slujitori ai gestapoului.

Acest lucru revoltă întreaga omenire care-și unește ura sfântă împotriva mârșavilor atentatori la viața popoarelor.

Cei ce nu vor să asculte cuvântul reprezentanților R. P. D. Coreene —așa cum just a propus I. A. Malik și plăzmuesc — „documente" pe baza informațiilor primite numai dela câinele lor de

AUREL I. LOGHIN

(continuare în pag. 3-a)

In întâmpinarea Congresului

In toate întreprinderile și instituțiile din orașul nostru, în școli și cartiere, continuă într'un entuziasm și o însuflețire generală, alegerile delegaților pentru conferința județeană a Comitetelor de luptă pentru pace.

Cei mai buni, cei mai harnici, cei mai vajnici luptători pentru pace și pentru socialism sunt delegați de către mii și mii de cetățeni, spre a-i reprezenta și a spune cuvântul hotărît și tare la conferința păcii. Oamenii cinstiți și iubitori de pace întâmpină, în acelaș timp Congresul, cu frumoase realizări. Aceste realizări sunt garanția victoriei depline a partizanilor păcii, împotriva canibalilor imperialiști de dincoace și dincolo de ocean.

Muncă voluntară pe șantierul ETACS și pe str. „23 August"

In cinstea zilei de 23 August și în întâmpinarea Congresului Comitetelor de luptă pentru pace, un număr de 35 de manipulanți, încasatori și controlori de tramvaie, aparținând de Serviciul Mișcarea ETACS-ului au prestat în cursul dimineții și după amiezii de eri, muncă voluntară pe șantierul ETACS, în cadrul campaniei de înfrumusețare a orașului nostru.

Deasemeni, zilele acestea, salariații din Institutul Agrotehnic au lucrat voluntar la curățirea străzii „23 August", din dreptul grădinii Copou și până la capătul liniei de tramvai.

Serviciul de Intreținere C. F. R. și-a ales delegații

Zilele acestea a avut loc în sala de festivități a C. F. R.-ului (Râpa Galbenă) dare de seamă a Comitetului de luptă pentru pace al Serviciului de Intreținere C. F. R.

După ce s'a făcut darea de seamă, a luat cuvântul tov. Ursescu Ruxandra, care a vorbit despre „Lupta popoarelor pentru pace și libertate".

A urmat apoi alegerea celor șase delegați care vor participa la conferința județeană a Comitetelor de luptă pentru pace.

La sfârșit, corul și echipa de dansuri CFR. au prezentat un program artistic.

LUBAȘ VERONICA
coresp.

(continuare în pag. 3-a)

In preajma marii sărbători

Puține zile ne mai despart de 23 August. Oamenii muncii din orașul nostru, din întreprinderi și uzine, depe șantiere și din birouri folosesc fiecare clipă cu multă chibzuință pentru a-și putea îndeplini angajamentele luate în cinstea acestei zile.

Acum 6 ani, în preajma lui 23 August, creștea tumultuoasă ura nemărginită a poporului împotriva bandiților fasciști și sub îndrumarea Partidului se organiza tot mai temeinic lupta. Poporul muncitor se arăta astfel demn de marele act al eliberării pe care în primul rând îl datorăm Armatei Sovietice.

Astăzi, după 6 ani, poporul a învățat și cunoaște mai multe ca atunci. Partidul clasei muncitoare l-a dus din victorie în victorie. Prefacerile mari, adânci se înfăptuesc într'un ritm care are darul să-i umple de furie neputincioasă pe trădătorii fugari și pe stăpânii lor de peste hotar.

Dar foștii șerbi de pe ogoare și cei care au fost sclavii din fabrici au învățat să gândească, să deosebească binele de rău și mai ales să lupte pentru întronarea adevărului. Ei cu toții au pus semnătura pe Apelul dela Stockholm și în zilele acestea din preajma marei sărbători o întăresc în focul întrecerilor socialiste. Să întărească Patria lor scumpă, să întărească lăgărul oamenilor care luptă pentru viața cea frumoasă, iată preocuparea fiecărui om al muncii.

* * *

O viață nouă a început acum 6 ani și pentru oamenii din țara noastră care pronunțau cuvântul muncă în limba maghiară, sârbă sau idiș. Burghezia socotea că-și va putea mări mușchii și îngroșa conturile la bănci dacă ar putea asmuți mai ușor unii contra altora. Pretextul oficial: consoanele și vocalele care aveau altă rezonanță în gura unora sau a altora. Cei mulți și exploatați sufereau la fel de crunt.

Armata Sovietică a eliberat poporul român de sub robia fascismului și odată cu el și naționalitățile conlocuitoare. Negustorii de bombe și de vieți omenești doresc, după numai câțiva ani dela război să înceapă un nou măcel.

Peste tot însă frontul păcii trece puternic, de neînvins, prin sufletele și conștințele oamenilor. Consoanele și vocalele nu-i mai despart pe oameni, ci îi apropie. Malaya și Co-

Z. SANDU

(continuare în pag. II-a)

IN CINSTEA ZILEI DE 23 AUGUST

Muncitorii dela Atelierele R. A. T. A. depășesc angajamentele luate

Pentru a întâmpina ziua de 23 August, muncitorii dela Atelierele R. A. T. A. și au luat angajamentul de a îndeplini planul pe luna respectivă, până în ziua marii aniversări a eliberării țării noastre de către Glorioasa Armată Sovietică.

Pentru ca angajamentele luate să fie traduse în fapt, muncitorii au pornit cu avânt sporit în întreceri socialiste obținând pe fiecare zi noi succese.

Depășirea angajamentelor luate

In secția șasiuri-auto întrecerile sunt în toi. Intrebuințându-se din plin cele opt ore de muncă, muncitorii din această secție au reușit în prima decadă a lunii August să depășească angajamentele luate, realizând o depășire de 8 la sută peste programul fixat.

„Ne vom da tot interesul nu numai să îndeplinim planul până la 23 August, dar chiar să-l depășim" spune tov. Coman Ion, fruntaș în producție la această secție care își respectă angajamentul luat, fiind un exemplu în muncă și pentru ceilalți muncitori. Tot la fel ca dânsul gândește și tov. Gagiu Gheorghe și Tălăbuță Ioan. Tot dela secția șasiuri-auto, care au antrenat și pe ceilalți muncitori, dând exemplu prin munca lor, pentru depășirea angajamentului.

Fiind antrenate în întreceri, celelalte secții nu se lasă mai prejos depunându-se toate eforturile pentru a fi la înălțimea secției șasiuri.

Astfel muncitorii de la secția tinichigerie - sudură antrenați de muncitorii fruntași Agrigoroaiei Ilie și Jari Constantin depășesc zilnic programul de lucru, contribuind la depășirea planului.

In cadrul depășirii angajamentelor luate se află și muncitorii Tusarn Constantin dela Centrala Termică care a isprăvit o lucrare de izolare în cadrul Centralei Termice cu 8 zile înainte de termen.

Datorită eforturilor depuse de muncitorii din toate secțiile, eforturi ce sunt încununate cu succese în fiecare zi, Atelierele R.A.T.A. vor putea depăși planul de lucru pe luna August până în ziua de 23 August.

Dacă pe luna August au fost programate să se facă reparațiile generale la un număr de șapte mașini, datorită întrecerilor socialiste în care au fost antrenați un număr de 144 muncitori din toate secțiile, pe lângă faptul că programul va fi realizat până la data de 23 August vor mai fi date peste plan încă două mașini tot până la această însemnată zi. Deci în loc de șapte mașini vor fi reparate nouă.

Aceste realizări dovedesc noua atitudine față de muncă pe care au adoptat-o muncitorii dela atelierele RATA, conștienți că prin eforturile depuse contribuie la lupta pentru întărirea economică a Republicii Populare Române, la creearea unor condiții de viață mai bune pentru întregul popor muncitor întărind astfel lagărul păcii, întâmpinând ziua eliberărti de sub jugul imperialismului atâtător la război cu noi succese în muncă.

Al. RADU

LA PRAGA

Serate culturale în cadrul Congresului U. I. S.

In decursul congresului Uniunii Internaționale a Studenților ce are loc la Praga, se organizează o serie de serate culturale. In cadrul lor, vor avea loc reprezentațiile celor mai de seamă ansambluri ale tineretului din Cehoslovacia și străinătate. Dintre cele din străinătate, citâm în primul rând ansamblul sovietic, apoi un ansamblu de Negrii din Africa, soliști chinezi, un ansamblu bulgar de cântece și dans, studenții polonezi; grupul românesc de soliști și dansuri naționale, artiști din Ungaria și din Republica Democrată Germană, colectivul tineretului francez, etc.

IN JUDEȚUL IAȘI

Pregătiri în vederea desfășurării celei de a două etape pentru refacerea drumurilor cu contribuția în muncă

Zilele acestea a avut loc o ședință a Secțiunei Drumuri a Comitetului Provizoriu Județean. în care colectivul secției și-a luat angajamentul să treacă la îndeplinirea planului celei de a doua etape, pentru refacerea drumurilor în numai 20 zile, ceeace înseamnă executarea planului cu două luni și jumătate înainte de termen. Astfel, planificându-se munca pe fiecare șantier, campania va începe la data de 25 August, încheindu-se la 25 Septembrie, în loc de 15 Noembrie, după cum a fost prevăzută în planul inițial.

Se vor executa așternări de petriș, scarificări, cilindrări, construiri de șanțuri și amenajări la platforme pe o lungime totală de 47 km.

In vederea desfășurării lucrărilor, organele tehnice județene vor prelua în zilele de 17, 18 și 19 August cu corpul technic de la plasă și cu Comitetul Provizoriu Comunal planul pentru executarea lucrărilor de drumuri, din programul de investiții pe 1950, prevăzut a a fi executat cu contribuția în muncă.

Situația americanilor în Coreea

Cartierul general al lui Mac Arthur recunoaște pierderile grele suferite de armata de invazie americană. (Ziarele)

Acheson: — *D-le Președinte, să încercăm să studiem situația la rece...*

Feroviarii francezi luptă pentru pace, pâine și libertate

de F. LACROIX
secretarul Sindicatului Muncitorilor feroviari din Toulouse

Muncitorii feroviari din Franța trăesc și luptă în condiții grele: majoritatea muncitorilor din transporturi primesc un salariu atât de mic, încât abia le ajunge pentru a duce o existență mizeră; ei sunt permanent amenințați de somaj. Toate acestea sunt rezultatul direct al politicii imperialiste antipopulare a cercurilor conducătoare.

După cum se știe, pe la mijlocul anului 1947, la cererea directă a imperialiștilor americani, reacționari francezi au reușit, prin diferite manevre josnice, să înlăture din guvern pe reprezentanții oamenilor muncii — pe miniștrii comuniști. Noul guvern francez reacționar a mers pe drumul lichidării cuceririlor sociale ale oamenilor muncii, pe drumul aservirii complecte a țării Wall-Street-ului, pe drumul pactizării cu atâtătorii la război în conformitate cu planul de înrobire a lui Marshall, care se pregătea pe atunci.

Confederația Generală a Muncii, deci și Federația Națională a muncitorilor feroviari, din care face parte majoritatea covârșitoare a muncitorilor feroviari — muncitori și funcționari —a demascat chiar atunci, în fața clasei muncitoare franceze, caracterul nefast al politiciii cercurilor conducătoare, politică dușmănoasă intereselor naționale ale Franței.

Și, într'adevăr, încă în a doua jumătate a anului 1948, influența nefastă a planului Marshall a început să se răsfrângă și asupra transporturilor. Transporturile de mărfuri și pasageri pe căile ferate s'au redus simțitor, veniturile de pe urma acestor transporturi au scăzut. Reacțiunea a aruncat întreaga povară a politicii ei dăunătoare în spinarea muncitorilor feroviari, lipsindu-i treptat de cuceririle lor din ultimii ani și cerând să se restitue căile ferate, naționalizate după război, societăților capitaliste.

Atacurile din partea reacționarilor nu au făcut însă decât să întărească unitatea muncitorilor feroviari și hotărîrea lor de a lupta. Chiar și leaderii sindicatelor creștine și ai așa numitelor sindicate „autonome" au fost nevoiți, sub presiunea maselor, să creeze, împreună cu Federația Muncitorilor feroviari, un comitet de conciliere pentru apărarea căilor ferate naționalizate, a căror administrație este concentrată în mâinile Societății

(continuare în pag. 2-a)

Invățământul în U.R.S.S.

In URSS învață 55 de milioane de persoane.

Această cifră este concludentă în ceeace privește uriașele schimbări ce s'au petrecut în Uniunea Sovietică în anii de după Revoluția din Octombrie.

In Uniunea Sovietică sunt actualmente 36,4 milioane de elevi (inclusiv cei din școlile medii tehnice). Acum învață deci, comparativ cu timpurile de dinainte de Revoluție—un număr de persoane de aproximativ 4,5 ori mai mare. Totodată trebue remarcat faptul că înainte de Revoluție: covârșitoarea majoritate a școlarilor, — copii ai oamenilor muncii, nu frecventau decât școlile elementare de trei ani sau chiar de doi ani. Actualmente, însă, învățământul elementar de 7 ani este obligatoriu pe tot cuprinsul Uniunii Sovietice. Pe an ce trece se mărește și numărul elevilor din clasele superioare ale școlilor medii.

Mai mult de zece ori s'a mărit în timpul Puterii Sovietice și numărul studenților din institutiile de învățământ superior, ajungând la 1.132 mii. Invățământul superior e te accesibil oricărui cetățean al URSS.

Milioane de oameni învață în URSS fără a-și întrerupe munca în producție. Ei frecventează școlile serale sau își ridică gradul de calificare la diferite cursuri, seminare, în cercuri, sau dau examene de minimum tehnic. Numai în decursul anilor 1946--1948 șapte milioane de persoane au devenit muncitori calificați, învățând chiar în cadrul școlilor din întreprinderi, Zece milioane de muncitori și au mărit gradul de calificare.

Aceiași tendință generală de a-și îmbogăți cunoștințele caracterizează și satul sovietic. Avântul cultural al poporului sovietic e uriaș la sate. Timp de veacuri aceștia au rămas mult în urmă în desvoltarea lor, în comparație cu orașele. Actualmente, în URSS, este lichidată deosebirea dintre nivelul cultural al orașului și cel al satului. Va fi îndeajuns să arătam de pildă, că numărul elevilor din școlile medii sătești încă în 1939 fusese de 238 ori mai mare decât în vremurile dinainte de revoluție! Fiii și fiicele de colhoznici constituie deasemenea o însemnată parte a studenților sovietice.

Chiar la sate, în afară de învățământul în instituțiile de învățământ superior și mediu special, sunt larg răspândite cercurile de instrucție generală și cele politice. Masele de colhoznici învață deasemenea în școlile agrotehnice și zootehnice însușindu-și astfel ultimile realizări ale științei agricole. In iarna trecută au învățat, de pildă, în asemenea cercuri și școli, precum și la diferite cursuri speciale 80.000 de colhoznici din regiunea Moscova, peste o sută de mii de colhoznici din regiunea Stalingrad; 65.000 de colhoznici din regiunea Cicalov.

In ultimul timp sunt înființate pe scară largă așa numitele universități colhoznice de doi ani precum și școlile de doi ani și cursurile de șase luni. In aceste instituții de învățământ își ridică nivelul lor de cunoștințe generale și tehnice colhoznicii fruntași.

Faptul că învățământul s'a transformat dintr'un monopol al privilegiaților într'un bun general al poporului, a dat naștere, firește, unei extraordinare desvoltări culturale și tehnice a maselor. Totodată a apărut o intelectualitate sovietică cu totul nouă, ieșită din popor și legată în modul cel mai strâns de el. In orice uzină, în orice sat pot fi întâlniți cei ce au fost simpli muncitori și care acum sunt ingineri bine cunoscuți sau fruntași în colhozuri.

Dece năzuește poporul sovietic spre cât mai multe cunoștințe, țara semănând cu o enormă universitate?

Oamenii sovietici, eliberați de orice exploatare, sunt stăpânii Patriei lor. Ei au o atitudine creatoare față de muncă, ei sunt însuflețiți de un adânc sentiment patriotic și vor să lucreze cât mai bine. Ei au nevoe în acest scop de cât mai multe cunoștințe, îmbogățindu-și mereu gradul lor de calificare. Din acest motiv și muncitorii și colhoznicii doresc să știe cât mai multe și în domeniile științifice, ce n'au legături directe cu munca lor; ei manifestă deasemenea un deosebit interes pentru literatură și artă.

Iată o dovadă concludentă pentru mentalitatea omului sovietic. Strungarul uzinei „Calibr" N. Rossilski, care a fost distins cu premiul „Stalin" pentru perfecționările tehnice propuse de el, a devenit vestit în întreaga Uniune Sovietică și deasemenea și peste hotarele ei. El continuă că lucreze și totodată învață cu încordare. In ziarul TRUD, organul sindicatelor sovietice. N. Rossilski a scris:

„Oamenii sovietici au toate posibilitățile de a munci în mod cinstit și rodnic. Ei lucrează cu mult zel, dând-și cu bucurie munca lor pentru binele Patriei, deoarece ei văd în fața lor un splendid țel — comunismul". Iată dece învață în U.R.S.S. 55 de milioane de persoane.

Ridicarea nivelului de trai și de cultură al țărănimii muncitoare din țările de democrație populară

Odată cu desvoltarea pe baze noi, socialiste, a industriei țărilor de democrație populară, a putut fi întreprinsă lupta pentru așezarea temeliilor socialismului și în sectorul agricol al acestor țări. Zi cu zi iau naștere tot mai multe cooperative agricole de producție și gospodării agricole de stat.

In lupta împotriva elementelor exploatatoare dela sate — chiaburimea, în lupta pentru o viață mai bună, pentru socialism, se cimentează o trainică alianță între oamenii muncii din orașe și între țărănimea muncitoare din statele țărilor de democrație populară. Roadele acestei lupte comune se vădesc din zi în zi. Mecanizarea agriculturii — datorită sprijinului de neprețuit acordat de către Uniunea Sovietică — progresează neîncetat, recoltele se dovedesc a fi mai bogate pe ogoarele gospodăriilor colective, decât pe acelea ale gospodăriilor individuale, nivelul de trai al țărănimii muncitoare crește neîncetat prin strângerea legăturilor dintre sat și oraș, prin intensificarea schimburilor de mărfuri între aceste două unități economice, prin clădirea de noi școli, case de cultură, teatre și cinematografe care aduc lumina culturii în mediul sătesc al țărilor de democrație populară, ținut în bezna ignoranței timp de atâta amar de vreme de către guvernele burgheze.

Mereu noi fapte glăsuesc despre îmbunătățirea vieții țăranilor muncitori din aceste țări, despre creșterea nivelului lor cultural.

Școli de cultură generală pentru muncitorii și țărănimea muncitoare din R. Polonă

La 1 Septembrie a anului acesta se vor deschide în întreaga Republică Polonă școli de cultură generală, de două grade, pentru oamenii muncii dela sate și orașe. In orașe și sate, pe lângă uzine și fabrici, precum și pe lângă SMT-uri și cooperativele agricole de producție se vor deschide școli elementare și licee pentru cultura generală, care vor fi frecventate de oamenii muncii dela sate și orașe.

Această reformă va da posibilitatea maselor largi ale celor ce muncesc să capete o instrucție medie, va contribui la ridicarea cadrelor de intelectuali din rândurile muncitorimii și țărănimii muncitoare din Republica Polonă.

Muncitorii și țăranii se înscriu la universitate

In Cehoslovacia burgheză, nu numai școlile superioare, dar și cele medii erau inaccesibile oamenilor muncii. După instaurarea în Cehoslovacia a regimului de democrație populară, copiii muncitorilor și țăranilor constitue majoritatea absolută a elevilor în toate școlile țării.

Acum un an și jumătate s'au organizat în R. Cehoslovacă cursuri de pregătire pentru adulții care vor să se înscrie la diverse facultăți. La aceste cursuri au fost primiți muncitori și țărani.

In anul școlar 1949-1950 cursurile de pregătire pentru Universitate au fost frecventate de 1.800 persoane, dintre care 430 femei.

In prezent se fac noi înscrieri la cursuri pentru a treia serie.

Muncitorii și țăranii cehoslovaci care urmează aceste cursuri primesc un ajutor la început și apoi li se asigură burse până la terminarea studiilor universitare.

Tot mai multe cinematografe în satele din R. P. Ungară

In R.P. Ungară, numărul cinematografelor sătești crește necontenit. Numai în primul trimestru al anului acesta pe lângă cooperativele sătești aflate în județele din Nordul și Vestul țării, au fost amenajate 40 cinematografe noi. In cursul celui de al doilea trimestru în alte 50 de sate din R. P. Ungară au fost create cinematografe, iar până la sfârșitul anului numărul cinematografelor noi dela sate va depăși cifra de 200.

Pe lângă acestea, un număr de 97 caravane cinematografice vor deservi anul acesta cca. 700 sate.

Planul cincinal al R. P. Ungare prevede amenajarea sălilor de cinematograf în toate satele țării. Cea mai mare parte a acestor săli, va fi administrată de către cooperativele agricole de producție.

Filme dispozitive pentru țăranii muncitori din Republica Populară Ungară

Țărănimea muncitoare din R. P. Ungară se interesează din ce în ce mai mult de filmele dispozitive proiectate în cinematografele sătești ale țării. Aceste filme, cuprinzând câte 80-100 imagini, tratează problemele care interesează în cel mai înalt grad țărănimea muncitoare maghiară. Numeroase filme, proiectate în serie, fac cunoscute țărănimii maghiare diferitele metode agrotehnice sovietice. In ultima vreme au fost proiectate filme dispozitive care sugerau necesitatea pentru copiii țăranilor muncitori de a-și continua studiile până la cele mai înalte instituții de învățământ ale țării.

JURAMANTUL

de A. Bezâmenschi

Jeanette Vermeersch a desfășurat drapelul trimis în dar femeilor din U.R.S.S. de către femeile Franței. Pe drapel era brodat cu litere de aur un jurământ: „Niciodată mamele franceze nu-și vor da fiii pentru un război împotriva URSS!"

Aș vrea s'așez drapelul ăsta mare,
așa încât, de-oriunde ar privi,
toți oamenii să-l vadă'n depărtare
înnoiburat, în fiecare zi.

Și știu că s'ar cutremura de groază
cetind ce-i scris acolo, pe drapel,
oricare dintre cei ce mai visează
s'asoâarle iarăși lumea în măcel.

Iar oamenii cinstiți de prelutindeni
cetind cuvântu'n flamură brodat,
ne vor jura, cu-același glas fierbinte,
că nimeni, nicăieri și niciodat',

nu-i va urni s'atace țara'n care
egali și liberi oamenii trăesc
și-al cărei drum e pildă și chemare
pentru întreg cuprinsul pământesc.

Iar noi, în fața mamelor franceze
jurăm c'om închina ai noștri ani
ca să sdrobim a morții metereze,
să izbândească-ai păcii partizani!

Vom șterge exploatării urma tristă
și-om crește fericirea tuturor,
ca să'mplinim chemarea leninistă
și-al lui Stalin cuvânt biruitor.

Ni-i dragă viața, slobodele strune,
ni-i drag avântul muncii tineresc.
Nu în zadar, măreața Uniune
toți muncitorii mamă o numesc.

Cu noi alături e puterea mare
a mamelor, a'ntregului popor,
în lupta păcii crește cu'nfocare.
Nu e nimic că dușmanul e tare:
mai tare este ea, de zeci de ori!

In preajma marei sărbători

(Urmare din pag. 1-a)

rea se află mult apropiate de sufletul nostru.

La fabrica „Țesătura", tânărul Waldmau Marcel lucrează cot la cot cu Rodin Maria, fiecare la câte 4 războaie. Și amândoi au depășit angajamentele pe care și le-au luat pentru sărbătoarea poporului român.

La „Victoria" deasemenea Lista celora care și-au depășit angajamentele este lungă. Vom da doar câteva numiri: Vestea Lucreția, Simon Maria, Aronovici Roza, David Marcu, Blumenfeld Eli, etc.

Aronovici Roza și David Marcu au intrat la „Victoria" abia de un an de zile. Sunt tineri. Au învățat însă în acest scurt interval de timp să lupte curajos pe frontul păcii. Victoria lor este victoria poporului, victoria păcii și a vieții.

Oamenii care până mai ieri nu aveau voie să pătrundă în fabrici, să lucreze, să trăiască, se bucură astăzi de binefacerile unui cuvânt scump omenirii întregi: libertatea.

Naționalitățile conlocuitoare din Republica noastră luptă cu înverșunare să fie demni de viața cea nouă ce le-a fost oferită prin jertfele Marei Uniuni Sovietice și a celor mai buni fii ai poporului.

(Urmare din pag. 1-a)

Feroviarii francezi luptă pentru pace, pâine și libertate

Naționale de Căi Ferate din Franța. Dar, aceeași conducătari ai organizațiilor sindicale scizioniste au împiedicat cu duplicitate crearea comitetelor de conciliere în diferitele unități, căutând să frâneze desvoltarea mișcării de solidaritate în rândurile muncitorilor din transporturi. Astfel, în Octombrie—Noembrie 1948, când a avut loc în Franța greva generală a minerilor, și Federația muncitorilor feroviari a organizat o serie de greve de solidarizare, scizionistii sindicali, slugi ale burgheziei, au refuzat să participe la aceste greve.

Situația muncitorilor feroviari a continuat să se înrăutățească. Scopurile tâlhărești pe care imperialiștii americani le urmăresc în Europa, au început să apară din ce în ce mai limpede, în special după semnarea pactului agresiv al Atlanticului, în primăvara anului 1949; au crescut enorm cheltuelile militare și alocațiile pentru războiul criminal împotriva poporului vietnamez, a crescut șomajul, s'a accentuat mizeria maselor. Incepând din mijlocul anului 1947 și până la sfârșitul anului 1949, numărul oamenilor muncii care lucrează în transporturi, a scăzut cu mai mult de 48.000 oameni.

Federația muncitorilor feroviari a îndemnat pe munciitorii feroviari să participe în modul cel mai activ la greva generală care a avut loc în 25 Noembrie 1949, sub lozincile: „3.000 franci ajutor lunar pentru toți!", „Să asigurăm pacea!", „Să se pună capăt războiului mârșav din Vietnam!"...

Această grevă s'a desfășurat cu mare succes, dând dovadă de unitatea clasei muncitoare. In urma acestei greve, capacitatea de luptă a muncitorilor feroviari a crescut și mai mult. In acel timp, forțele reacțiunii au lansat „planul Pinot", numit astfel după numele autorului său, — „socialistul" Pinot, ministrul de lucrări publice. „Planul Pinot" prevedea— „în vederea economiilor" — lichidarea unei serii de avantagii ale muncitorilor feroviari dar, înainte de toate, închiderea a multe mii de kilometri de cale ferată sub pretextul că întreprinderile naționalizate „nu sunt rentabile", ceeace trebue să ducă în mod inevitabil la concedierea în masă a muncitorilor feroviari.

Muncitorii feroviari au răspuns cu explozii de mânie la acest plan, dictat de stăpânii americani, care pun mâna pe transportul francez ca și pe întreaga economie franceză.

Greva generală de două ore a muncitorilor feroviari, care a avut loc la 17 Februarie 1950, a jucat un rol important pentru unirea forțelor muncitorilor feroviari. Participanții la această grevă au cerut ajutoare de scumpete în sumă de 3.000 franci pe lună, suspendarea represiunilor îndreptate împotriva conducătorilor sindicali, renunțarea la politica de pregătire pentru război.

Lupta oamenilor muncii pentru ajutorul de „3.000 franci" este strâns legată de lupta pentru pace. Muncitorii feroviari din Franța, ca și toți oamenii muncii, înțeleg din ce în ce mai bine că principala cauză a mizeriei și a șomajului crescând o constitue războiul colonialist din Vietnam, participarea burgheziei reacționare franceze la pregătirile înfrigurate în vederea războiului împotriva Uniunii Sovietice și țărilor de democrație populară, pregătiri pe care le duce imperialismul american și sateliții săi.

Muncitorii feroviari din Franța, știu, deasemenea, că pacea trebue cucerită. Iată de ce lupta lor împotriva atâtătorilor la război ia o amploare tot mai mare, capătă forme din ce în ce mai concrete, mai eficace. Cronica evenimentelor din ultimul timp este bogată în exemple vii ale luptei lor pentru apărarea păcii. Muncitorii feroviari din Marsilia au făcut o grevă de 24 ore, în semn de solidarizare cu marinarii vasului „Pasteur", care au refuzat să transporte armament în Vietnam. Cinci sute muncitori feroviari din Lyon au oprit timp de mai multe ore un tren încărcat cu tancuri destinate războiului din Vietnam, când poliția a reușit, după multe eforturi, să pună în mișcare trenul, muncitorii feroviari dela stația vecină, aflând ceeace s'a întâmplat la Lyon, s'au adunat noaptea la gară și întâmpinând trenul, l'au oprit în stație.

Muncitorii feroviari din Tours au fost activ susținuți de populația orașului — acest lucru trebue subliniat — în special de femei, care s'au culcat pe șine pentru a nu lăsa să treacă trenurile încărcate cu armament.

Muncitorii dela depoul Saint-Roche din Nisa au făcut grevă împreună cu oamenii muncii din oraș, care au hotărît să nu admită încărcarea pe vas a dispozitivului pentru lansarea rachetelor „V-2". Actualmente, acest dispozitiv se află pe fundul mării în portul Nisa... Acțiuni tot atât de hotărîte ale muncitorilor feroviari au avut loc la Saint-Briller, la Sautville-le-Rouen, la Rohan, la Cannes și în mai multe alte centre.

Există multe exemple de colaborare activă dintre muncitorii feroviari de o parte, docherii și marinarii de altă parte, care duc împreună lupta împotriva atâtătorilor la război și lacheilor lor sindicali.

„Jos războiul mârșav din Vietnam!", „Cerem reîntoarcerea corpului de expediție!", „Trăiască pacea!", — vagoanele, locomotivele, zidurile depourilor sunt pline cu aceste lozinci. Prin aceste lozinci se exprimă limpede voința de neclintit a muncitorilor feroviari francezi de a obține suspendarea războiului din Vietnam, renunțarea la politica imperialistă nefastă, înfrânarea bandelor fasciste care devin tot mai îndrăznețe. Voința muncitorilor feroviari de a lupta pentru pace s'a manifestat și în participarea lor vastă la strângerea semnăturilor pe Apelul Comitetului Permanent, în munca activă pe care o duc în comitetele pentru apărarea păcii, în consiliile orășenești și sătești pentru apărarea păcii și libertății, organizate pretutindeni. Conferințele muncitorilor din transportul feroviar, care au avut loc în diferite regiuni ale țării, s'au desfășurat sub semnul activizării prin toate mijloacele a luptei pentru pace. Alegerile delega-

Problemele de învățământ

Titularizările

Spre a veni în ajutorul cadrelor didactice care urmează a trece proba tecretică pentru a fi titularizate, continuăm a publica din Programa întocmită de Ministerul Învățământului Public:

Programa Examenului de Titularizare în Limba Română (clasele V.VII)

Gramatica limbii române: fonetică, morfologie, sintaxă, ortografie, punctuație.

Teoria literaturii: literatura ca reprezentare tipică a vieții. Tema, ideea și subiectul operei literare. Caracterizarea personagiilor. Moduri de expunere în opera literară. Figuri de stil în operele literare. Vorbirea în versuri.

Folclorul: ce este folclorul. Caracterele generale ale folclorului. Folclorul românesc. Folclorul muncitoresc. Produse folclorice înainte de 23 August 1944 Producții folclorice după 23 August 1944.

Istoria Literaturii Române: Literatura de sub regimul feudal din secolele XV, XVI și XVII. Literatura în secolul al XVIII-lea.

I. Literatura în epoca destrămării feudalismului și dezvoltării capitalismului pe teritoriul RPR.

a) Literatura boerimii, în descompunere.

b) Literatura în epoca începutului ascensiunii burgheziei române.

c) Literatura din epoca de destrămare a boerimii și de afirmare a burgheziei ascendente dintre 1830-1840.

II. Literatura în epoca revoluției burghezo-democratice.

III. Literatura în epoca compromisului dintre burghezie și moșierime.

IV. Epoca Contemporanului.

V. Scriitorii progresiști dintre cele două războaie mondiale.

VI. Literatura de după 23 August 1944.

Munca și lupta poporului sub conducerea clasei muncitoare și a Partidului pentru construirea socialismului, așa cum se oglindește în literatura noastră de azi. Transformarea socialistă a agriculturii, reflectată în literatura de azi. Tema dragostei de patrie în literatura noastră.

Realismul socialist. Exemplul literaturii sovietice pentru literatura română. Rolul Partidului clasei muncitoare în noua orientare literară.

Pentru aceste probleme, candidații vor folosi următorul material:

Manualele cls. II-IV și IV—VII

Metodicele: „Instrucțiuni pentru predarea citit-scrisului", „Metodica citirii", „Metodica predării literaturii", în special partea privitoare la clasele V—VII.

Manualul de teoria literaturii de cls. VIII, partea I-a.

Tezele provizorii de Istoria literaturii române cl. IX—XI (cu materialul autologic cuprins în ele).

Operele scriitorilor noștri, publicate în Editura de Stat, Editura pentru Literatură și Artă a Uniunii Scriitorilor din R.P.R. și Editura Tineretului: M. Eminescu „Poezii", I. L. Caragiale „Momente și schițe", I. Creangă „Amintiri din copilărie" și „Povești", Al. Vlahuță „Opere alese", G. Coșbuc, „Pentru libertate", V. Alecsandri „Opere alese", Al. Odobescu „Scrieri alese", I. Slavici „Opere", Alecu Russo „Scrieri alese", N. Bălcescu „Scrieri alese", M. Kogălniceanu „Scrieri alese", Al. Donici „Fabule", Anton Pan „Povestea vorbei", D. Th. Neculuță „Spre țărmul dreptății", Al. Sachia „Nuvele", M. Sadoveanu „Mitrea Cocor", A. Toma „Cântul vieții", M. Beniuc „Versuri alese", Maria Banuș „Bucurie", Zaharia Stancu „Desculț", Eusebiu Camilar „Negura". Dan Deșliu „Lazăr dela Rusca". Asztalos „Vântul nu se stârnește din senin".

Opere ale scriitorilor clasici ruși: Pușkin „Poezii Lirice" și ale scriitorilor sovietici: M. Gorki „Mama" și „Copilăria mea", Vl. Maiakovschi „Opere alese", N. Ostrovschi „Așa s'a călit oțelul", M. Șolohov „Pământ desțelenit", Al. Fadeev „Tânăra Gardă".

„Despre literatură" de V. I. Lenin.

„Teoria reflectării și Artă de Al. Șoholev.

„Mai multă principialitate în tratarea problemelor artei și a literaturii", „Spre un nou avânt al creației literare" și „Sarcinile criticii-literare", articole de îndrumare publicate în Scânteia și broșuri.

Guvernul Statelor Unite poartă întreaga răspundere a sângeroasei agresiuni împotriva poporului coreean

(Urmare din pag. 1-a)

pază, Li Sân Man, nu vor pacea.

Încă dela început „diplomații dolarului" au căutat să se învârtă în fel și fel de formule pentru a acoperi agresiunea, dar toate aceste ticluiri nu sunt menite decât a demasca și mai mult pe adevărații atâțători la război.

Combătând propunerile unilaterale de a asculta numai pe delegații reprezentantului câinelui credincios al capitalului, Li Sân Man, Uniunea Sovietică a demonstrat întregii lumi că vine cu propuneri concrete pentru reglementarea păcii însistând să fie ascultate ambele părți.

Acest lucru dovedește odată mai mult sincera dorință a Uniunii Sovietice de a reglementa pacea, combătând în același timp soluțiile unilaterale și interesate ale imperialiștilor agresori.

În fața acestor lucruri delegatul sovietic a declarat răspicat că URSS apără cu fermitate cauza păcii și reglementarea pașnică a chestiunii Coreene, chemând Consiliul de securitate să urmeze această cale.

Adoptând o astfel de poziție justă Uniunea Sovietică va lupta cu hotărâre împotriva propunerilor unilaterale și interesate ale reprezentanților guvernului american care oricât se vor strădui, nu vor putea să ascundă pe criminalii omenirii de aspra și dreapta pedeapsă a popoarelor.

Comitetul Provizoriu Urban Iași

Secțiunea Agricolă

No. 2346 din 15 August 1950

Se aduce la cunoștința celor interesați că la Secțiunea Agricolă a Comitetului Provizoriu Urban Iași se găsește de circa două luni un bou și una vacă de pripas, a căror proprietate nu se cunoaște.

Cei interesați să se prezinte la această Secțiune cu biletele de proprietate pentru identificarea lor.

Șeful Secțiunei Agr.
Indescifrabil
Referent, indescifrabil

ților pentru casele de asigurări ale muncitorilor feroviari, care au avut loc recent, s'au terminat cu o mare victorie a candidaților Federației Naționale și implicit prin victoria Confederației Generale a Muncii: pentru candidații Federației Naționale au votat 75 la sută din numărul total al muncitorilor feroviari.

Masa uriașă a muncitorilor feroviari francezi sprijină în unanimitate cererea Partidului Comunist de a crea un guvern de unitate democrată, „care va fi guvernul progresului, al libertății, al păcii și al independenței naționale". (Thorez).

Cercurile conducătoare reacționare răspund prin amenințări și represiuni. Recent, de exemplu, au fost concediați mulți activiști sindicali din regiunea de sud-vest a Franței, multor activiști li s'au intentat procese. Dar, în ciuda represiunilor și a teroarei, muncitorii feroviari francezi sunt adevărați patrioți și democrați, credincioși memoriei luminoase a lui Pierre Semard, eminent activist al Partidului Comunist, secretar general al Federației, care a căzut în 1942 în lupta eroică împotriva ocupanților, ei sunt credincioși glorioaselor tradiții revoluționare ale clasei muncitoare franceze, se găsesc și se vor găsi întotdeauna, împreună cu tovarășii lor docherii și împreună cu toți francezii cinstiți, în primele rânduri ale luptătorilor pentru pace.

Minunatele victorii repurtate de poporul sovietic sub conducerea înțeleptului învățător și conducătorului oamenilor muncii, marele Stalin, le dau forțe noi.

În timpul recentei mele călătorii în Uniunea Sovietică, am văzut că muncitorii feroviari sovietici sunt liberi de grijile care ne apasă pe noi, muncitorii feroviari francezi. În Uniunea Sovietică munca este onorată și respectată de toți. Oamenii muncii din URSS nu cunosc grija zilei de mâine, teama de criză și șomaj, fiindcă economia sovietică, transportul sovietic, se desvoltă necontenit. Se construesc mereu linii noi. In URSS toate se fac pentru ridicarea necontenită a nivelului material și cultural al maselor.

Minunatele succese ale fraților noștri sovietici ne dau curaj, încrederea în forțele noastre, atât de necesară nouă în lupta pe care sute de mii de muncitori feroviari din Franța o duc împreună cu toți oamenii muncii francezi pentru pâine, pentru independența națională, pentru cauza măreață și sfântă a păcii.

ȘTIRI SPORTIVE

Amănunte asupra jocului C.S.U.-Iași — Partizanul-Ploești

Duminică s'a jucat la Ploești, în cadrul primei etape a returului Diviziei Naționale B, matchul de foot-ball dintre Partizanul și C.S.U.-Iași.

Studenții ieșeni au obținut un rezultat meritoriu, terminând jocul cu 1-1.

Primul goal a fost marcat de Motronea (Partizanul Ploești) în minutul 30 de joc, repriza I a terminându-se cu 1-0.

In repriza II, cu câteva schimbări în formații, studenții au reușit să stăpânească mai bine jocul, să aibă acțiuni mai periculoase la poarta apărată de Mihăilescu (fostul jucător al C.S.U.) și să înscrie în minutul 76 prin Marcoci. Jocul s'a terminat prin nota de dominare a studenților, fără a se mai marca însă nici un goal, datorită bunei apărări a ploeștenilor.

Au fost utilizate următoarele formații:

Partizanul Ploești: Mihăilescu, Topșă, Marinescu, Gârlea, Ștefănescu, Georgescu, Bădin, Teașcă, Ștefan Vasile, Vâlvoi, Motronea.

C. S. U.-Iași: Ostafici, Vlad, Hoisan, Tudor, Teodorescu, Schreiner, Gârleanu, Marcoci, Manolescu, Iliuțean (Daraban), Soare (Petrescu).

Echipa studenților a produs o frumoasă impresie în fața celor 5000 de spectatori, prin jocul clar, lipsit de brutalități, pe care l-a practicat.

S'au remarcat dela C.S.U. Vlad, Hoisan, Teodorescu și Marcoci.

Astăzi la orele 17 pe terenul „23 August" C.C. Armata-București. C. S. U.-Iași

Astăzi se dispută în localitate optimile de finală din cadrul cupei R.P.R., la foot-ball, între C. C. Armata București (Divizia A) și C. S. U.-Iași.

După matchul dela Ploești, unde studenții au obținut un rezultat care echivalează cu o victorie, C. S. U. a evoluat la Râmnicul Sărat, jucând — în cinstea Congresului U.I.S.—în campania echipelor C. A. M. și Dinamo.

In primul joc, ieșenii întrebuințând diferite formule în atac, prin utilizarea rezervelor fără a urmări rezultatul cifric al partidei, au pierdut cu 5-2 în fața muncitorilor fabricei de tutun. Primind replica dinamoviștilor, studenții au prezentat unsprezecele complect — adică acela pe care-l vor alinia astăzi—și cu care au câștigat la scorul de 2-0.

Intâlnirea de astăzi după amiază se anunță din acest motiv aprig disputată, dacă adăugăm la aceasta și faptul că studenții au furnizat, totdeauna, surprize în jocurile de Cupă. Militarii bucureșteni vin hotărîți să se reabiliteze în urma înfrângerii suferite în prima etapă a Diviziei și în acelaș timp de a-și lua revanșa acelui 3-1 cu care au pierdut anul trecut la Iași, în cadrul Cupei de toamnă.

Oaspeții sunt totuși favoriți, datorită superiorității în ceiace privește concepția de joc. Studenții vor opune însă tehnicei militarilor, arma lor specifică: elanul, care, combinat cu o doză apreciabilă de noțiuni tactice, poate oferi un joc plăcut, care să satisfacă exigențele publicului spectator.

Cele două echipe vor alinia următoarele formații:

CCA; Tr. Ionescu, Androvici, Rodeanu, Balint, Apolzan, Onisie, Zavoda, Roman, (Ferenczi), Dragoman, (Drăgan), Serfozöe, Moldoveanu (Palti),

CSU: Ostafici (Vasiliu), Iliuțan, (Vlad), Hoisan, Schreiner, Teodorescu, Tudor, Petrescu (Daraban), Marcoci, Manolescu, Gologan, Soare (Pantelimon).

Arbitrează Ionescu Gh, Brașov.

In întâmpinarea Congresului

(Urmare din pag. 1-a)

Alegerea delegaților la Direcția Regională CFR. și Serviciul Cadre Reg. Iași

Tot în sala CFR. (Rapa Galbenă) a avut loc alegerea reprezentanților Direcției Regionale CFR. și a Serviciului de Cadre Reg. Iași, la conferința Comitetelor de luptă pentru pace.

Ședința a fost deschisă prin intonarea imnurilor sovietic și R.P.R. de către corul CFR.

După ce tov. Popovici Constantin a prelucrat subiectul „Lupta pentru pace" a urmat alegerea a 4 delegați.

Și la Serviciul Mișcare

Salariații Serviciului Mișcare au organizat o adunare asemănătoare, în incinta serviciului. Au fost aleși 3 tovarăși pentru conferința păcii.

Delegații aleși și-au luat angajamentul în sensul că, sprijiniți de Partid și organele sindicale, vor desfășura o largă activitate în lupta pentru pace.

Ambele adunări au fost urmate de programe artistice, alcătuite din cor, recitări, dansuri și muzică instrumentală, executate de echipele sindicatului CFR.

SCRIPCARU EUGENIA
coresp.

Școlile veterinare din Iași au încredințat mandate de reprezentare la 5 tovarăși

Comitetul de luptă pentru pace al școlilor veterinare din Iași a convocat o ședință plenară, la care au luat parte corpul didactic, administrativ și de îngrijire, precum și părinții elevilor domiciliați în localitate și cu care prilej s'a făcut alegerea delegaților la conferința județeană.

Tov. Vartolomei Olga a desvoltat tema: „Luptând pentru pace, construim socialismul".

Au fost aleși apoi următorii tovarăși care vor reprezenta școlile veterinare din Iași la conferința județeană a Comitetelor de luptă pentru pace:

Dr. Drugociu Gh., Anicolaiesei Ilie, Balașca Virginia, Vaisman Aron și Andrieș Grigore.

Ședința s'a încheiat prin intonarea Internaționalei.

Festivitatea dela Comitetul Provizoriu Județean

Intr'un cadru sărbătoresc, salariații Comitetului Provizoriu Județean și-au ales delegații care vor participa la conferința județeană, unde se vor alege delegații pe țară la Congresul Comitetelor de luptă pentru pace care va avea loc la București între 9—12 Septembrie.

După darea de seamă a Comitetului de luptă pentru pace al instituției, s'au făcut propuneri pentru alegerea delegaților.

Au fost aleși în aplauze furtunoase, tovarășii: Crețu Petru și Vaisman Ghizela.

Cei aleși și-au luat angajamente în muncă, arătând concret cum înțeleg ei să contribue la lupta pentru pace.

Un mare număr de funcționari și-au luat deasemeni angajamentul de a lupta hotărât pentru apărarea păcii.

TOMAVICI ALEX.
coresp.

ATELIERELE
„LUPTA MOLDOVEI"
IAȘI

Aduc la cunoștința întreprinderilor de Stat și particulare că au instalat în atelierele lor din Iași, Str. Ștefan cel Mare Nr. 52

O NOUĂ SECȚIE SPECIALĂ
de ZINCOGRAFIE

unde se execută în cele mai bune condițiuni clișee de zinc, autotipii, liniare, fotomontaje și orice lucrări în legătură cu această branșă.

Cinematografia Sovietică în slujba Păcii
CINEMA „PUȘKIN"
Prezintă de Luni 14 August 1950
O producție a Studioului Mosfilm
Carnetul de Partid
— cu —
ADA VOIȚIC — A. ABRICOSOV
și IGOR MALEEV
Complectare Jurnal „ROMFILM"

Cinematografia Sovietică în slujba Păcii
CINEMA „MAXIM GORKI"
Prezintă de Luni 14 August 1950
O realizare a Studioului Sovietic
Deputatul de Baltica
cu
N. CERKASOV — M. DOMASEVA
COMPLECTARE: JURNAL

Cinematografia Sovietică în slujba Păcii
CINEMA „TIMPURI NOUI"
Prezintă de Luni 10 August 1959
Un bogat program variat compus din:
POIANA LINIȘTITĂ
COLORAT
Alma-Ata — Auxiliarul prețios
PĂZIȚI-VĂ INIMA
Meteorii — Râul Kama
— și —
Colhozul Vladimir Ilici
Intrarea generală Lei 15

Trăiască Cinematografia Sovietică în slujba Păcii
GRĂDINA ȘI SALA
CINEMA „SIDOLI"
Prezintă cu începere de Joi 16 August 1950
PREMIERA
O noua producție Sovietică
Pieirea Vulturului
— cu —
N. ANNENCOV — V. GROMOV
și P. STOLAROV
Complectare Jurnal Sovromfilm și Romfilm

Se declară nule și fără valoare în mâna oricui s'ar găsi următoarele acte:

— Permisul fiscal No. 12854 eliberat de Sfatul Orașului Vaslui.

— Permisul de conducere auto No. 17075 al Șoferului Cărucioru Nechita eliberat de către Municipiul Galați.

— Foaia de circulație No. 173 al Camionului Praga cu motor No. 71841.

— Buletinul de Biroui Populației No. 17322 al șoferului Cărucioru Nechita eliberat de către Cd. Miliției Galați.

CUMPARAM, lingurl, furculițe, cuțite de nickel, alpaca sau argint și farfurii adânci și întinse de porțelan.

A se adresa la ziar.

Citiți zilnic
„OPINIA"

ULTIMELE ŞTIRI

Popoarele luptă pentru pace

150 milioane semnături pe Apelul dela Stockholm se vor strânge în R. P. Chineză

PEKING, 17 (Agerpres). — CHINA NOUA transmite:

Comitetul pentru apărarea păcii din R.P. Chineză şi-a luat angajamentul să strângă în total peste 150 milioane semnături pe Apelul dela Stockholm.

Intr'o rezoluţie dată publicităţii, Comitetul declară între altele: „Agresiunea imperialiştilor împotriva Coreei şi împotriva propriului nostru teritoriu Taiwan ne impune să intensificăm lupta pentru apărarea păcii".

★

PEKING, 17 (Agerpres). — TASS transmite:

In întreaga R.P Chineză au luat fiinţă comitete pentru sprijinirea luptei împotriva agresiunii americane în Taiwan şi Coreea. Aceste comitete organizează meetinguri şi întruniri de protest împotriva acţiunilor agresive ale imperialiştilor americani. In oraşele Shanghai, Nanking şi Hankeu au avut loc mari demonstraţii de protest. Membrii organizaţiilor de masse, studenţi şi muncitori iau parte activă la mişcarea de protest împotriva intervenţiei americane şi duc cu succes munca de lămurire în rândurile populaţiei.

Oamenii muncii din R. Polonă se pregătesc să întâmpine Congresul Polonez al Partizanilor Păcii cu noi realizări în muncă

VARŞOVIA 17 (Agerpres). — TASS transmite: Oamenii muncii din R. Polonă se pregătesc să întâmpine cu noi realizări în muncă Congresul Polonez al Partizanilor Păcii, care se va deschide la 1 Septembrie.

Masele largi ale poporului muncitor polonez răspund chemării lansate de personalul minei „Weczoreck", care şi-a luat angajamentul să mărească producţia de cărbune şi să depăşească planul de producţie folosind cu maximum de randament utilajul tehnic şi întărind disciplina în muncă. Muncitorii dela mina „Maurice Thorez" (Silezia de Jos) şi-au luat angajamentul să îndeplinească planul de stat pentru extracţia cărbunelui până la începutul lunii Decembrie 1950 şi să livreze până la sfârşitul anului 64.754 tone cărbune peste plan.

Reprezentanţii tuturor păturilor sociale iau parte la campania pentru pace. Numeroşi reprezentanţi ai clerului îşi manifestă voinţa de a apăra pacea. La Congresul preoţilor patrioţi care a avut loc la Lodz, un mare număr de preoţi catolici şi-au manifestat solidaritatea cu lupta clasei muncitoare şi a ţărănimii muncitoare pentru îndeplinirea planului de şase ani şi pentru apărarea păcii mondiale.

Numeroase demonstraţii pentru pace

COPENHAGA 17 (Agerpres). — TASS transmite:

La Copenhaga a avut loc o demonstraţie pentru apărarea păcii, la care au participat mai multe mii de persoane.

Demonstranţii au cerut încetarea cursei înarmărilor şi ieşirea Danemarcei din pactul agresiv al Atlanticului de Nord.

★

BIERUT 17 (Agerpres). — TASS transmite:

Ziarul ASH-SCHARK anunţă că muftiul Irakului, Seih Mohammed Al-Hlaşi a semnat Apelul dela Stockholm.

Deasemenea Apelul a mai fost semnat de cunoscutul fruntaş al clerului musulman din Irak, Ulem Hizat Adir Al Huseini.

★

DAMASC 17 (Agerpres). TASS transmite:

Popoarele Siriei şi Libanului se ridică cu hotărâre pentru apărarea păcii, împotriva agresiunii americane în Coreea şi împotriva politicii trădătoare antipopulare a cercurilor conducătoare din ţările lor.

In oraşe şi sate au loc demonstraţii în cadrul cărora participanţii cer ca trupele americane să fie imediat rechemate din Coreea şi să acorde poporului coreean posibilitatea de a-şi hotărî singur soarta. După cum relatează ziarele TELEGRAF, AN—NAHAR şi altele, astfel de demonstraţii au avut loc la Damasc, Beirut şi în celelalte oraşe importante din Siria şi Liban. Mari detaşamente de poliţie au fost trimise pentru a ataca şi împrăştia pe manifestanţi. Numeroşi participanţi la demonstraţii au fost arestaţi. In decurs de câteva zile au fost efectuate sute de arestări în rândurile luptătorilor pentru pace şi democraţie.

Toate aceste măsuri represive sunt întreprinse din ordinul Washingtonului. Dar în ciuda tuturor represiunilor şi arestărilor, mişcarea pentru pace ia o amploare tot mai mare în Siria şi în Liban.

Unităţi numeroase ale armatei populare coreene au trecut fluviul Naktong

TOKIO 17 (Agerpres). — După cum transmite France Press, purtătorul de cuvânt al cartierului general de la Tokio al armatei americane invadatoare, anunţă că numeroase unităţi ale Armatei Populare au trecut fluviul Naktong în dimineaţa zilei de Miercuri, în regiunea Hyonpung, situată la 25 km. sud-vest de Taegu.

Situaţia s'a agravat pentru americanii invadatori

TOKIO 17 (Agerpres). — Corespondentul de pe front al agenţiei France Press transmite:

Situaţia s'a agravat pentru unităţile armatei americane de invazie în diferite sectoare de pe fluviul Naktong.

In cotul de sud al fluviului, forţe ale Armatei Populare, atacând cu unităţi blindate, au ocupat noi poziţii, pătrunzând în liniile americane de apărare.

Forţele armatei populare coreene în apropierea localităţii Kigye

TOKIO 17 (Agerpres). — France Presse transmite de pe frontul din Coreea:

Comunicatul comandamentului armatei a opta americană de invazie din Coreea anunţă că în sectorul Pohang unităţile Armatei Populare înaintând spre Sud se găsesc acum la mai mulţi kilometri Sud de localitatea Kigye.

Ministrului Forţelor Armate ale Republicii Populare Române General-Colonel Emil Bodnăraş

Bucureşti

In numele Armatei Populare Chineze de Eliberare, vă mulţumesc sincer pentru caldele Dumneavoastră felicitări cu ocazia celei de a 23-a aniversări a Armatei Populare Chineze de Eliberare.

CIU DE
Comandantul Suprem al Armatei Populare Chineze de Eliberare

Peking, 10 August 1950

In Japonia s'a intensificat mişcarea de protest

împotriva politicii autorităţilor americane de ocupaţie

TOKIO 17. (Agerpres) — In urma agresiunii imperialiştilor americani în Coreea, în Japonia s'a intensificat mişcarea de protest împotriva politicii autorităţilor americane de ocupaţie. După cum anunţă agenţiile americane de presă, autorităţile municipale din Tokio au interzis orice intruniri şi manifestaţii şi au respins 5 cereri de organizare de meetinguri cu prilejul celei de a 5-a aniversări a eliberării Coreei de către armata sovietică, — cereri prezentate de organizaţiile coreene şi au interzis un meeting pentru pace, organizat de frontul popular democrat japonez.

Procuratura generală din regiunea Tokio a anunţat că la Fukushima (Honshu de nord) au avut loc 300 de manifestaţii antiamericane numai la 10 August.

BERLIN 16 (Agerpres) — **La 12 August s'a deschis în palatul presei din Berlin, cea de a treia conferinţă a Uniunii salariaţilor din presă, care face parte din Federaţia sindicatelor libere germane. La conferinţă asistă delegaţii de ziarişti din Germania occidentală, Olanda, R. P. Ungară şi Finlanda.**

Deschizând conferinţa, preşedintele Uniunii salariaţilor din presa germană a relevat marea însemnătate a muncii ziariştilor în lupta pentru pace.

Un nou bilet de 20 lei

Ministerul Finanţelor aduce la cunoştinţa generală că Marţi 22 August 1950, va pune în circulaţie, prin ghişeele B.R.P.R Bancă de Stat, un nou bilet de 20 lei, care va circula în acelaş timp cu biletul actual de 20 lei.

Caracteristicile noului bilet de 20 lei sunt publicate în Buletinul Oficial al R.P.R din 17 August a. c.

Unităţile de partizani coreeni şi-au intensificat activitatea

TOKIO 17 (Agerpres). — Ştirile primite depe insula Ceju din Coreea anunţă că unităţile de partizani coreeni şi-au intensificat activitatea. Incercând să intimideze pe partizani şi populaţia, bandele lui Li Sîn Man, ard satele şi ucid populaţia locală. Dela începutul războiului din Coreea, aproape 200 de sate din insula Ceju au fost arse până la pământ.

Aprovizionarea populaţiei a fost întreruptă, iar foametea bântue pretutindeni.

Recent au fost aduse pe insulă trupe americane pentru a efectua grabnic lucrări de fortificaţii.

Delegaţia muncitorilor feroviari norvegieni care a vizitat Uniunea Sovietică, s'a înapoiat în patrie

OSLO, 17 (Agerpres). — Delegaţia muncitorilor feroviari norvegieni s'a întors la 15 August la Oslo, venind din Uniunea Sovietică. In declaraţiile făcute reprezentanţilor presei, membrii delegaţiei şi-au exprimat admiraţia pentru cele văzute în U. R. S. S. subliniind în special avântul în munca fără precedent pe care l'au observat pretutindeni.

„Poporul sovietic — a declarat Johannsen, membru al delegaţiei, ştie să muncească cu spor iar guvernul şi organizaţiile de massă asigură oamenilor muncii cele mai bune condiţii de muncă şi de odihnă".

Arătând că s'au convins că poporul sovietic luptă cu hotărâre pentru pace în întreaga lume membrii delegaţiei şi-au luat angajamentul de a aduce la cunoştinţa poporului norvegian adevărul asupra realităţilor din Uniunea Sovietică.

NEW YORK 17 (Agerpres). — După cum anunţă corespondentul din Tokio al agenţiei United Press, cartierul general al lui Mac Arthur, a anunţat că printr'un ordin dat de Truman, Mac Arthur a fost investit cu împuterniciri excepţionale, caracteristice stării de război. Lui Mac Arthur i s'a conferit dreptul de a pronunţa sentinţe de condamnare la moarte a soldaţilor americani acuzaţi de nesupunere intenţionată sau de atacuri împotriva ofiţerilor.

GREVELE DIN ITALIA

Muncitorii protestează împotriva scăderii nivelului de trai şi a noilor concedieri

ROMA, 17 (Agerpres). — TASS transmite:

Luptele oamenilor muncii din Italia împotriva scăderii nivelului de trai şi a noilor concedieri se intensifică din ce în ce mai mult. Muncitorii dela uzinele de gaz din Roma întrerup în fiecare zi distribuirea gazului timp de patru ore Telefoniştii întrerup câte două ore pe zi legăturile internaţionale. Intr'un număr de cartiere ale capitalei se întrerupe în mod periodic curentul electric. Muncitorii feroviari ai liniei ferate Roma—Viterbo au organizat în ziua de 10 August o grevă de 24 ore.

Un număr de greve continuă, deoarece patronii şi autorităţile municipale refuză cu încăpăţânare să satisfacă revendicările juste ale oamenilor muncii.

Intr'un număr de centre ale ţării ca de pildă Novarra, Bologna, Florenţa, Genua, au loc greve de protest împotriva concedierii oamenilor muncii, Uzina de construcţii de motoare „Pingiono" (Florenţa) şi uzina metalurgică „Bangiarra" (Genua) au fost ocupate de oamenii muncii în semn de protest împotriva concedierilor făcute de patroni.

★

ROMA, 17 (Agerpres). — Costul vieţii este în continuă creştere în Italia. Astfel, potrivit datelor statistice oficiale, în perioada Ianuarie—Iunie 1950 indicele costului vieţii a crescut la Roma cu 213 puncte.

Pe de altă parte, ziarul Unita precizează că la Torino, preţul unui kilogram de untdelemn a crescut recent de la 375 la 450 lire italiene.

Greva docherilor olandezi se extinde

Greva docherilor din Rotterdam a luat o extensiune şi mai mare pe ziua de eri. Numărul greviştilor se ridică acum la 3000, iar activitatea portului este complect paralizată.

O serie de măsuri poliţieneşti, luate de către autorităţi, a provocat un val de proteste în rândurile lumii muncitoare. Un ordin al primarului oraşului Rotterdam interzice orice întrunire publică, orice manifestaţie şi opreşte formarea de grupuri mai mari de trei persoane.

Greva dela Amsterdam s'a extins şi ea, docherilor alăturându-li-se acum şoferii de taxiuri şi lucrătorii zidari.

Muncitorii din R. Cehoslovacă lucrează ore suplimentare în semn de solidaritate cu poporul coreean

PRAGA 17. (Agerpres). — Muncitorii dela uzina Clement Gottwald" din oraşul Povajska — Bistriţa au organizat săptămâna schimburilor stahanoviste în semn de solidaritate cu eroicul popor coreean.

Muncitorii şi salariaţii gospodăriilor forestiere din apropiere de Bratislava au adoptat o rezoluţie în care îşi iau angajamentul de a lucra 20.000 ore suplimentare în semn de solidaritate cu poporul coreean, care luptă pentru independenţa sa naţională. Ei au hotărît de asemenea ca prin fondurile obţinute în aceste ore (aproximativ 300.000 coroane) să contribue la fondul mondial al păcii. Muncitorii dela una din uzinele din oraşul Mlada Boleslav, au pregătit daruri pentru delegaţia coreeană care participă la cel de al doilea Congres al U.I.S.

Guvernul american constrânge ţările marshallizate să-şi intensifice înarmările

NEW YORK 17. (Agerpres) — TASS transmite:

Ziarul WALL STREET JOURNAL publică un articol al lui Joseph Evans, în care autorul critică cu asprime politica guvernului american, care constrânge ţările din Europa Occidentală să-şi intensifice înarmările. Articolul lui Evans a fost publicat sub titlul ironic: „Unchiul Sam în rolul de salvator; administraţia lui Truman vrea să salveze Europa Occidentală cu ajutorul armelor, fără să ţină seama dacă ca doreşte sau nu să fie salvată".

Evans arată în articolul său că recentele hotărîri ale Angliei şi Franţei de a intensifica înarmările, au fost luate în urma presiunilor tot mai insistente din partea Statelor Unite.

Evans încheie arătând că politica Statelor Unite nu poate fi justificată prin argumentul „securităţii", întrucât înarmarea Europei Occidentale nu întăreşte apărarea graniţelor Statelor Unite.

SCURTE ŞTIRI

MOSCOVA 17 (Agerpres) - Delegaţia cooperatistă sovietică, în frunte cu Sidorov, vice-preşedinte al Asociaţiei centrale a cooperativelor de consum din URSS, a părăsit Moscova, plecând spre Helsinki pentru a participa la sesiunea Comitetelor Executiv şi Central ale alianţei cooperatiste internaţionale.

★

MOSCOVA 17 (Agerpres) După o vizită de două săptămâni în Uniunea Sovietică, delegaţia sindicală britanică formată din muncitori din industria energetică, a părăsit Moscova, plecând cu avionul la Londra.

Delegaţia a vizitat URSS, la invitaţia C. C. al sindicatului muncitorilor din industria energetică din URSS.

ANUL 48 Nr. 1191

ABONAMENTE

Lei 360 . . . . . 3 luni
Lei 5000 Intreprinderi, Autorităţi pe un an

Atelierele tipografice
IAŞI Str. ŞTEFAN CEL MARE 50-52

4 PAGINI 4 LEI

OPINIA

ZIAR POPULAR COTIDIAN

Sâmbătă 19 August 1950

Redacţia
IAŞI, Str. Cuza Vodă 1 (etav)
Administraţia
IAŞI, Str. Cuza Vodă 1

TELEFOANE
REDACŢIA Nr. 1209
ADMINISTRAŢIA Nr. 2042
TIPOGRAFIA Nr. 1210

BIBLIOTECA UNIVERSITATII IASI

Spre o cât mai justă orientare a absolvenţilor, în vederea intrării lor în Invăţământul Superior

In curând vor începe la rii anumitor facultăţi şi Iaşi şi în întreaga ţară, examenele de admitere pentru Invăţământul Superior.

Dacă altădată învăţătura era un „lux" pentru tinerii absolvenţi de liceu, fiii de muncitori din fabrici şi de pe ogoare, deoarece aceştia cu greu puteau să urmeze Invăţământul Superior, din cauza greutăţilor materiale şi a drepturilor limitate pe care le aveau în această direcţie, astăzi, datorită grijei continue pe care o are Partidul pentru oamenii muncii din ţara noastră, toţi acei dornici de învăţătură pot urma şi cursurile universitare.

Un aspect al vechiului învăţământ era şi nuanţa de dispreţ cu care erau tratate în trecut anumite ştiinţe, de către legiuitorii şi conducătorii învăţământului din acele timpuri, nuanţă care se concretiza prin aglomerarea facultăţilor ce ofereau numai perspectiva unor cariere practice, care să poată oferi absolvenţilor câştiguri cât mai mari, prin exploatarea poporului muncitor.

Asupra pregătirii studenţilor de atunci — majoritatea dintre ei purtând acest titlu numai datorită carnetului de student eliberat la înscrierea în facultate — deoarece în restul anului erau cu totul străini de cursuri, laboratoare, examene, etc., nu mai este nevoie să insistăm.

Iată pentru ce, odată deveniţi absolvenţi, cu diplome multicolore, fără nici o pregătire temeinică profesională, acei studenţi, deveniţi peste noapte doctori, ingineri sau avocaţi, erau rupţi de realitate, îşi uitau adevărata lor menire în societate.

Şi în timp ce pungile pline cu bani determinau plasarea în serviciile preferate, cele mai avantajoase pentru această „intelectualitate", anumite ramuri de producţie erau lăsate uitării, fără cadre necesare.

Pentru acest lucru, şcolile şi facultăţile erau lipsite de profesori şi pedagogi, laboratoarele de specialişti, de oameni de ştiinţă.

Reforma învăţământului a restructurat cu totul disciplinile Invăţământului Superior, imprimând acestora un caracter ştiinţific realist, în vederea educaţiei şi culturei elementelor intelectuale progresiste.

Mentalitatea subestimă-

Totodată s'au planificat numărul de locuri pentru fiecare facultate şi institut superior, după nevoile pe care le are producţia noastră în toate ramurile de activitate, viitoarelor cadre asigurându-li-se imediata încadrare în muncă, după absolvire.

Pe lângă facultăţile şi institutele practice, cum ar fi Politehnica şi Medicina cu secţiile ei, au fost restructurate, dându-li-se aceiaş importanţă, şi facultăţile teoretice : Filologia, Istoria-Geografia, Fizica-Matematici, Pedagogia-Psihologia, Filozofia, etc.

O sarcină importantă pe care o are Secţia de Invăţământ, Decanatele facultăţilor şi mai cu seamă Direcţiile şcolilor medii din oraşul nostru şi din alte judeţe vecine este aceia de-a se ocupa cât mai serios de orientarea absolvenţilor, în vederea intrării lor în învăţământul superior şi spre facultăţile teoretice pomenite mai sus.

Trebue de ştiut cu această ocazie, că necesităţile din Invăţământul mediu şi elementar pentru completarea locurilor vacante cu profesori de Matematici şi Fizică, de exemplu, sunt din cele mai mari (aproximativ lipsesc 1700 de asemenea profesori în ţara noastră).

Această facultate, restructurată, pregăteşte astăzi matematicieni, specialişti în mecanică aplicată, în statistică matematică, astronomi, seismologi, fizicieni de diferite specialităţi ştiinţifice şi tehnice ca : fizică nucleară, radiotehnică, optotehnică, etc.

Deasemenea elementele cele mai dotate vor fi reţinute pentru Invăţământul Superior şi dintre ei se vor recruta viitorii oameni de ştiinţă, de care are nevoie poporul nostru muncitor pentru construirea socialismului.

O altă facultate, care are un rol deosebit de important în ridicarea nivelului cultural al ţării noastre, facultate care se cuvine a fi cunoscută şi înţeleasă în adevărata ei valoare de către tinerii care se îndreaptă acum spre porţile Universităţi,

CONSTANTIN ILIE

(continuare în pag. 3-a)

In cinstea zilei de 23 August şi a Congresului Comitetelor de luptă pentru pace

Importante depăşiri de norme la Victoria

In urma angajamentelor luate în şedinţa ce-a avut loc zilele acestea, muncitorele dela Victoria (hotărîte să întâmpine măreaţa zi de 23 August cu noi succese în muncă, au înregistrat importante depăşiri de norme, pe prima decadă a lunii August.

Astfel, utemista Covăsneanu Paula, care a trecut recent la lucrul la 4 maşini, a reuşit să realizeze pe această perioadă o depăşire de 18 la sută.

Deasemeni, tânăra Răcaru Elena a depăşit norma pe aceiaşi perioadă cu 10 la sută, Feinblat Bercu cu 14 la sută, iar Constandache Maria II — elevă a şcolii de calificare —, cu 24 la sută.

In felul acesta. muncitorii dela fabrica Victoria sprijină efectiv lupta pentru îndeplinirea Planului de Stat şi pentru întărirea frontului păcii.

ALBERT EMILIA
coresp.

Realizări obţinute de către muncitorii secţiei I-a locomotive a Atelierelor C.F.R. Nicolina

Zilele trecute a avut loc o mare adunare pe secţie a muncitorilor, în cadrul căreia au fost luate diferite angajamente, pentru întâmpinarea zilei de 23 August. Astfel s'a hotărît realizarea planului de producţie, cu opt zile înainte de termen şi executarea reparaţiilor generale a cinci locomotive. Ca urmare a acestui angajament, s'a constatat de către comitetul de control înfiinţat în acest scop, realizarea reparaţiilor generale la o locomotivă sută la sută. La cele'atte rezultatele sunt de 95 la sută prima, 80 la sută a doua, 75 la sută a treia şi 65 la sută reparaţii genera'e la a patra.

Deasemeni muncitorii secţiei I-a locomotive lucrează la o nouă locomotivă, ce va fi realizată până la 31 August, în cinstea Congresului păcii.

Secţiunea secretariat a Comitetului Provizoriu Judeţean a chemat la întrecere colectivele celorlalte secţiuni

Secţiunea —Secretariat — a Comitetului Provizoriu Judeţean, a chemat la întrecere colectivele celorlalte secţiuni în realizarea angajamentelor luate în cinstea zilei de eliberare.

Printre principalele puncte propuse, se află şi sarcina rezolvării la zi a tuturor lucrărilor scriptice.

Deasemeni o preocupare în cadrul întrecerii, este întărirea disciplinei în muncă cât şi a lichidării birocratismului. In acest scop colectivul secţiunii secretariat a hotărît să lămurească pe tovarăşii de la secţiunea gospodăriei locale, că este necesar a răspunde corespondenţei trimise de organele centrale sau alte comitete, întrucât nu este just procedeul de a pune corespondenţa la dosar pe motivul că cele menţionate în adresa respectivă, nu privesc secţiunea.

In încheere, comitetul secţiunei-secretariat, a hotărît chemarea la întrecere socialistă în cinstea zilei de 23 August, a colectivului dela Secţiunea Secretariat al Comitetului Provizoriu Orăşenesc, în realizarea angajamentelor luate, în lupta împotriva birocratismului şi a rutinei cât şi a folosirii celei mai bune metode de organizare a muncii de Secretariat, pentru realizarea şi depăşirea angajamentelor luate.

Angajamentele muncitorilor sanitari

In cadrul unei şedinţe fulger ce a avut loc la Secţiunea Sanitară a Judeţului, muncitorii sanitari şi-au sporit angajamentele în cinstea zilei de 23 August, după cum urmează:

(continuare în pag. 3-a)

Reducerea preţurilor de vânzare la produsele textile, rezultat al eforturilor oamenilor muncii

In Buletinul Oficial din 14 August, a fost publicată Hotărîrea Consiliului de Miniştri cu privire la reducerea preţurilor de vânzare cu amănuntul, la liber, pentru produsele textile fabricaţie indigenă, practicate în comerţul de Stat şi cooperatist.

Aceste reduceri se fac în proporţie până la 20 la sută, după natura şi felul produselor, şi se unifică pentru sat şi oraş, stabilindu-se preţuri de vânzare unice.

Măsura reducerii preţurilor la produsele textile vândute la liber a fost primită cu deosebită satisfacţie de către massele de consumatori.

O mare înlesnire se aduce în acest fel atât masselor muncitoare dela ţară cât şi celor dela oraş, îndeplinindu-se mai lesne anumite nevoi ale oamenilor muncii dela oraşe şi sate.

Dar nu trebuie să uităm nici o clipă că hotărîrea Consiliului de Miniştri a fost posibilă în primul rând datorită ajutorului masiv dat de către Uniunea Sovietică, care ne-a trimis mari cantităţi de bumbac, contribuind în cea mai mare măsură la aprovizionarea cu materie primă a industriei noastre textile.

In afară de materia primă (bumbac) necesară industriei textile, Uniunea Sovietică ne-a dat un ajutor preţios şi prin trimiterea diferitelor maşini şi piese de schimb care au făcut posibilă sporirea producţiei în acest sector.

De asemeni Consiliul de Miniştri a putut veni cu această Hotărîre, şi datorită eforturilor depuse de oamenii muncii, a avântului cu care muncitorii şi muncitoarele din industrie textilă luptă în întrecere socialistă pentru a ridica productivitatea muncii, pentru a realiza economie de timp reducerea rebuturilor şi de, şeurilor, micşorându-se în acest fel preţul de cost.

Lupta pentru sporirea producţiei a crescut şi a luat o amploare din ce în ce mai mare, ea referindu-se la cantitate şi la calitate.

După cum s'a mai arătat, aceste două obiective sunt strâns legate unul de altul, prin faptul că atunci când avem o producţie mare dar de calitate inferioară nu se poate atinge scopul propus.

Deci Hotărârea Consiliului de Miniştri reflectă şi rezultatul eforturilor depuse atunci când s'a pus accentul pe calitate, reducerea preţurilor fiind o consecinţă şi a acestor bune rezultate.

Trebue să subliniem că întrucît reducerea preţului s'a făcut la produsele textile, deci la articole de larg consum, se vine mult în ajutorul oamenilor muncii dela oraşe şi dela sate, dându-li-se posibilitatea de a cumpăra pânzeturi, stofe şi tot felul de produse textile la preţuri mult mai reduse ca până acum.

Succesul obţinut până în prezent de muncitorii din fabricile textile, care au adus ca urmare reducerea preţului de vânzare, trebue să constitue un imbold pen-

AL. RADU

(continuare în pag. 3-a)

„Noi, oamenii muncii din spitale şi laboratorii luptăm pentru pace prin munca noastră pentru alinarea suferinţelor bolnavilor, pentru vindecarea lor"...

Tovarăşe redactor responsabil,

Nouă oamenilor care lucrăm în spitale şi laboratorii, ne este dragă pacea tot aşa cum le este dragă muncitorilor din fabrici şi uzine, truditorilor de pe ogoare, oamenilor muncii din toate colţurile lumii.

Noi, oamenii muncii din spitalele şi laboratoriile ieşene luptăm pentru pace, zi de zi, ceas de ceas — prin munca noastră pentru alinarea suferinţelor bolnavilor, pentru vindecarea lor.

Astăzi când în lumea întreagă oamenii simpli îşi afirmă tot mai puternic voinţa lor de luptă pentru pace, când poporul coreean luptă pentru libertate, izgonind pe bandiţii cotropitori de peste ocean, când pe Apelul dela Stockholm au fost puse până acum peste 273 milioane semnături, salariaţii Institutului Medico-Farmaceutic din Iaşi şi ai tuturor instituţiilor spitaliceşti din oraşul nostru îşi afirmă hotărît voinţa lor de luptă pentru pace, contribuind prin munca lor la întărirea păcii, la salvarea ei.

Profesorii, asistenţii, medicii, laboranţii îşi exprimă admiraţia faţă de marele popor sovietic, cel mai dârz şi neînfricat apărător al păcii din lumea întreagă, faţă de genialul lui conducător, Iosif Vissarionovici Stalin, care reprezintă ideia luptei pentru progres şi libertate, pace şi democraţie.

Steaua de rubine de pe Cremlin este ca un far călăuzitor deasupra popoarelor în lupta lor pentru eliberare, pace şi progres.

Tovarăşe redactor responsabil! Acum când întreaga lume se pregăteşte pentru cel de-al doilea Congres Mondial al Partizanilor Păcii, profesorii, medicii şi laboranţii Institutului Medico-Farmaceutic şi din toate spitalele şi laboratorii e din Iaşi îşi intensifică lupta lor pentru pace, muncind cu sârguinţă pentru îndeplinirea şi depăşirea Planului de Stat, îngrijind mai bine bolnavii pe care să-i redea cu un ceas mai devreme sănătoşi în câmpul muncii.

Dr. C. PIETREANU
Secretar al Comitetului de luptă pentru pace al Institutului Medico - Farmaceutic.

Conferinţe organizate de „Societatea pentru răspândirea Ştiinţei şi Culturii" - Filiala Iaşi

Duminică 20 August a.c. membrii Societăţii pentru răspândirea Ştiinţei şi Culturii se vor deplasa în judeţ, unde vor vorbi despre „Ploile cu grindină" în următoarele comune : Bârnova, Bucium, Bivolari, Tg. Frumos, Cotnari, Grajduri, Andrieşeni, Belceşti, Copou, Grumăzeşti, Banu, Prisăcani, Goleşti, Borşa, Urseni, Pocreaca, Schitul Duca, Leţcani, Cucuteni, Podul Iloaiei, Erbiceni şi Scobinţi.

Cu această ocazie se va explica ştiinţific furtuna cu grindină abătută asupra oraşului şi împrejurimilor, dela 4 August a. c.

Membrii delegaţiei sindicatului muncitorilor din industria energetică din Anglia, împărtăşesc impresiile lor asupra vizitei în U. R. S. S.

MOSCOVA (Agerpres). — La 15 August a avut loc la sediul redacţiei ziarului „Trud", o conferinţă de presă a delegaţiei sindicatului muncitorilor din industria energetică din Marea Britanie, în cadrul căreia membrii delegaţiei au împărtăşit reprezentanţilor presei sovietice impresiile lor asupra vizitei în U.R.S.S.

John Henry Shore, maistru la uzina electrică din Glasgow a declarat că a fost adânc impresionat de avântul în muncă al oamenilor sovietici, avânt care dovedeşte că ei muncesc cu dragoste şi devotament, ştiind că muncesc în propriul lor interes.

Muncitorul din industria energetică din Galia de sud Meyrik Jones, a declarat că în urma vizitei în Uniunea Sovietică, s'a convins de josnicia calomniilor difuzate şi trăite în U.R.S.S. de presa capitalistă britanică împotriva U. R. S. S. Jones a asigurat pe cei prezenţi că înapoindu-se în Anglia va încerca să aducă la cunoştinţă poporului britanic adevărul cu privire la realităţile din Uniunea Sovietică şi la uriaşa luptă a poporului sovietic pentru pace.

Frank Foulkes, preşedintele sindicatului muncitorilor din industria energetică engleză, care conduce delegaţia şi Walter Charles Stevens, secretarul general al sindicatului şi-au exprimat adânca satisfacţie pentru cele văzute în U.R.S.S. El au subliniat amploarea campaniei pentru pace în Uniunea Sovietică şi au făgăduit în numele tuturor delegaţilor că la înapoierea lor în Marea Britanie, vor aduce la cunoştinţă muncitorilor britanici cele văzute şi trăite în U.R.S.S.

Colaborarea dintre oamenii de ştiinţă sovietici şi muncitori

de C. STEŞENCO

Colaborarea dintre ştiinţă şi producţie constitue una din cele mai glorioase pagini ale istoriei desvoltării producţiei sovietice. Mii de reprezentanţi al ştiinţei socialiste sovietice înaintate lucrează în strânsă colaborare cu largile mase de oameni ai muncii din cuprinsul ţării. Oamenii de ştiinţă sovietici propagă ştiinţa în mijlocul maselor, le înarmează cu cunoştinţe ştiinţifice, îndrumează ştiinţa pe calea îmbunătăţirii condiţiilor de muncă şi a perfecţionării producţiei. In mod deosebit de strălucit se manifestă acum această colaborare creatoare, când întreaga ţară într'un unic elan creator îşi concentrează eforturile pentru înfăptuirea înainte de termen a planului cincinal stalinist postbelic.

Institutul politehnic din Urali este centrul celei mai mari concentrări de forţe ştiinţifice pentru industria din Urali. In Institut lucrează sute de savanţi şi colaboratori ştiinţifici, specializaţi în toate domeniile şi care pot fi deseori întâlniţi la uzinele din oraşul şi regiunea Sverdlovsk.

La uzina „Vorovski" lucrează tânărul strungar Ustianţev. Cuvşinski, candidat în ştiinţe tehnice îl ajută ca să-şi perfecţioneze metodele de prelucrare a metalelor. Aceeaşi sarcină şi-a luat şi Sabaşov, candidat în ştiinţe tehnice şi specialist în tăierea metalelor, care a stabilit un strâns contact cu stahanoviştii Iocovlev, Popov, Gubanov, şi Orezov dela Uzina de construcţii de maşini pentru transporturi. El a dat ajutor inginerilor şi tehnicienilor uzinei pentru soluţionarea unor importante probleme ale producţiei, în urma cărui fapt aproape întregul colectiv al uzinei a trecut la metode rapide de lucru.

Strungarii erau nevoiţi să piardă o importantă parte de timp pentru măsurarea pieselor lucrate de ei. Institutul politehnic din Urali a încercat să înlăture această pierdere de timp. Perfilev, colaborator ştiinţific al Institutului, a constituit un dispozitiv care permite măsurarea pieselor, fără ca maşina-unealtă să fie oprită.

Umrihin, profesor la catedra de siderurgie şi oţel a Institutului, lucrează, împreună cu stahanoviştii şi inginerii uzinelor siderurgice dela Verh-Isetcoe şi Serova la îmbunătăţirea topirii oţelului în cuptoarele „Martin". El introduce la cuptoarele încălzite cu gaz din uzina dela Verh-Isetcoe şi cea de la Uralmaş (Uzina de construcţii de maşini din Urali), pompele aspiratoare construite de dânsul pentru mărirea randamentului cuptoarelor „Martin".

(continuare în pag. 2-a)

Pe drumul revoluției culturale în R. P. R.

Uriașe au fost realizările poporului nostru muncitor dela 23 August 1944 — ziua eliberării naționale a Patriei noastre, de către glorioasa și invincibila Armată Sovietică — și până azi. Astfel, pe drumul revoluției culturale; înainte de 23 August 1944, 15.663 erau unitățile școlare din țara noastră; ele ating azi 19.746. Pe vremea burghezo-moșierimii funcționau doar 4 Universități, dintre care singura căreia i se acorda o oarecare atenție era cea de la București. Nu existau facultăți pentru naționalitățile conlocuitoare. Astăzi, există Institute de învățământ superior în 12 orașe ale Republicii. Avem 5 Universități, dintre care una cu limba de predare maghiară și 45 institute, cuprinzând 126 facultăți (dintre cari 16 cu limbă de predare maghiară). Centre Universitare noi au devenit orașele Galați, Câmpulung Moldovenesc, Tg. Mureș, Brașov, Arad, Brad, Petroșani, Craiova, etc. Numărul cadrelor didactice de toate gradele a crescut dela 52.834 câte erau înainte de 23 August 1944, la 86 847 în anul școlar 1949-1950. In anul 1948 s'au tipărit 6.300.095 manuale didactice, iar în 1949-1950 alte 8.904.642. Guvernul a acordat o deosebită grijă condițiilor de trai ale tineretului studios, în 1949 au fost acordate 100.053 burse, au funcționat 637 internate cu 52.405 elevi și 966 cantine cu 78.657 elevi; în 1950 am avut 156.399 bursieri, 1061 internate cu 81.410 elevi și 1070 cantine cu 102.720 elevi.

Regimurile exploatatoare ale trecutului au lăsat o grea moștenire; peste 4 milioane de analfabeți. Regimul de democrație populară a început bătălia școalei din neștiință a acestor milioane de analfabeți. Iată câteva cifre concludente: 991 centre de alfabetizare, cu 1878 profesori și 27.489 de elevi, în 1946—1947; 9.669 centre, 26.473 profesori și 325.657 elevi, în 1947-1948: 14.163 centre, 57.658 profesori și 581.296 elevi în 1948-1949: 19.834 centre, 77.810 profesori și 669.445 elevi în 1949-1950.

Inainte de 23 August 1944 existau aproximativ 250 cămine culturale. In 1950 sunt 11.942. Aceste cămine au organizat 78o șezători cu 4.36o participanți în 1947 și 484.537 șezători cu 36 527.507 participanți în 1950. Pe lângă aceste cămine culturale s'au constituit 82 echipe corale în 1947, care au crescut la 9.264 în 1950; dela 74 echipe de jocuri în 1947 am ajuns la 10.095 în 1950; și dela două echipe teatrale în 1947 la 10.047 în 1950.

Guvernul a înzestrat căminele culturale cu 75 aparate cinematografice de proecție în 1947 și cu 2422 în 1950. După 23 August 1944, poporul nostru muncitor a început să citească cu sârg. In 1947 erau 2oo biblioteci populare. Numărul lor a crescut la 11.566 în 1950, cu 3.851.290 volume și broșuri. Cititorii au crescut dela 2 25o în 1947, la 721.562 în 195o. „Cursul scurt al Istoriei P. C. (b) al URSS", s'a tipărit și difuzat în aproape un milion exemplare. Cărțile literare ale scriitorilor burghezi nu depășeau tirajul de 3ooo exemplare și se vindeau în timp de ani. Romanele scriitorilor progresiști se tipăresc în câte 3o.ooo de exemplare și se epuizează în câteva luni.

Un concurs al scenariului documentar

In vederea desvoltării cinematografiei noastre tinere și a stimulării dramaturgiei cinematografice ca gen literar independent, Comitetul Cinematografiei de pe lângă Consiliul de Miniștri al Republicii Populare Române institue *un concurs de scenarii pentru filme documentare*, cu următoarele teme:

1. Nordul Moldovei se trezește la viață.
2. Turda, centru industrial.
3. Aurul Alb (electrificarea țării).
4. Stațiunile balneo-climaterice în folosul oamenilor muncii.
5. Primele roade ale revoluției culturale (intelectualii proveniți din rândurile oamenilor muncii).
6. Gospodăria Agricolă de Stat, o mare întreprindere socialistă.
7. Mișcarea sportivă în R.P.R.
8. O zi din viața pionierilor noștri.
9. O zi din viața tineretului nostru.
10. Viața culturală a unei mari întreprinderi.

Pentru cele mai bune lucrări se vor acorda câte trei premii de fiecare temă în valoare de:

Premiul I lei 5o.ooo
Premiul II lei 3o.ooo
Premiul III lei 2o.ooo.

Premiile vor fi decernate de un juriu compus din: Geo Bogza, scriitor, președintele juriului; Beniuc Mihai, poet, secretar al Uniunii Scriitorilor din R.P.R.; Iliu Victor, regisor, vice-președinte al Comitetului Cinematografiei; Luca Elisabeta, scriitoare, membru în Comitetul Cinematografiei; Negreanu Dinu, regisor, vice-președinte al Comitetului Cinematografiei; Novicov Mihail, scriitor, secretar al Uniunii Scriitorilor din RPR, Cezar Petrescu, scriitor.

Cele mai bune scenarii vor fi publicate în revistele literare sau în volume.

Lucrările pot fi trimise pe adresa Comitetului Cinematografiei, Direcția Scenariilor, București, str. Wilson Nr. 4, cu mențiunea: Pentru concursul scenariului.

Concursul se închide la 1 Noembrie 1950.

Pentru lămuriri și consultații a se adresa Direcției Scenariilor din Comitetul Cinematografiei.

PUNCTE...

Spectacole în cartiere

In cursul săptămânii viitoare, artiștii Teatrului Național se vor deplasa în cartierul muncitoresc Ilie Pintilie, unde vor prezenta populației din cartier piesa sovietică de mare succes „Confruntarea".

Deasemeni, în curând se va prezenta în cartierul Tătărași piesa „Negru" de I. Atanasiu-Atlas, piesă care este o satiră la adresa societății capitaliste, a vieții din America.

Concursul C. G. M.

In cinstea Congresului Comitetelor de luptă pentru pace, care se va ține la București la începutul lunii Septembrie, Confederația Generală a Muncii organizează un concurs al echipelor artistice sindicale.

Pentru creșterea calitativă a acestor echipe sindicale, este însă absolut necesar ca artiștii Teatrului Național, ca și cei ai Teatrului Evreesc de Stat din localitate, să pășească deîndată la intensificarea muncii de îndrumare a acestor formații artistice.

O bibliotecă volantă auto

In munca de culturalizare a maselor, un rol deosebit de important îl constituesc bibliotecile.

Pentru difuzarea cărților până în satele și cătunele cele mai îndepărtate de centrele culturale, în țara noastră au fost înființate biblioteci volante auto.

Astfel, între 19 și 24 August a. c., o astfel de bibliotecă va funcționa și în județul nostru, parcurgând satele și prezentând ultimele lucrări literare și științifice.

Pentru o creștere calitativă a spectacolelor Teatrului Național

In vederea creșterii nivelului artistic al spectacolelor Teatrului Național, s'a trecut la constituirea a șapte cercuri de studii, pentru actori, sufleuri, directori de scenă, regisori tehnici, scenografi, etc.

Aceste cercuri de studii, care vor ține ședințe săptămânale de lucru, și-au întocmit planuri de muncă amănunțite, trecându-se spre a fi discutate cele mai importante probleme legate de activitatea artistică.

Printre problemele trecute în planul de activitate a cercului de studii al actorilor și sufleurilor sunt: Realismul socialist în arta actorului, Imitație - reflectare (Personalitatea în interpretare), Poziția actorului de tip vechi și a celui de tip nou, Maniera de lucru a actorului de tip nou (Documentarea și trăirea), Munca actorului cu sine însuși, etc.

Ședința Cenaclului literar

La ședința Cenaclului literar „A. Toma", s'au prezentat săptămâna aceasta două poezii, ambele închinate zilei de „23 August". Prin alegerea acestei teme, autorii au arătat că înțeleg lupta pe care trebue s'o dea împreună cu clasa muncitoare pentru construirea socialismului în Republica noastră Populară, prin lucrările lor mobilizând intens la această măreață luptă.

Valoroasă s'a dovedit a fi în special poezia elevului N. I. Pintilie, care prezintă aspecte din lupta din ilegalitate a Partidului.

Insemnările unui învățător turc

Sub titlul de mai sus, revista Sovietică „Timpuri Noi" reproduce în ultimile ei numere fragmente dintr'o carte recent apărută a unui învățător turc, fiu de țăran, în vârstă de 17 ani. Numele autorului e Mahmut Makal iar cartea acestuia intitulată „Satul nostru" a făcut vâlvă în Turcia prin descrierea veridică a mizeriei și ignoranței în care trăiește țărănimea acestei țări.

Lucrarea tânărului învățător a făcut în scurtă vreme trei ediții și cu toate că autorul s'a mărginit să descrie realitatea fără să atace pe nimeni, el a fost arestat și trimes în judecată de autoritățile turcești.

In cele din urmă judecătorii nu i-au putut găsi nici o vină și Mahmut Makal s'a putut întoarce în satul său natal.

Adio, d-le Krips!

Profesorul Joseph Krips primul șef de orchestră al Operei din Viena și președintele Societății Filarmonice din Austria, e un mare maestru al bagheței. Motiv pentru care dl. Krips a fost invitat la Chicago să dirijeze o serie de concerte simfonice. Un turneu prin Statele Unite trebuia apoi să urmeze.

Dar, dela sosirea pe aerodromul din New York, ilustrul dirijor și soția lui au fost încadrați de o duzină de agenți ai F.B.I.-ului și duși pe insula Ellis, unde au fost internați ca „indezirabili".

Motivul: „pașaportul dumneavoastră e în regulă, —li s'a spus — viza de intrare e valabilă, dar în 1947 ați dat o serie de concerte în U.R.S.S. Deci...adio, d-le Krips"!

Marele dirijor n'a mai insistat, a luat primul avion și a plecat în Europa.

Un film despre Alexandr Popov, inventatorul radiodifuziunii

Studiourile „Lenfilm" au turnat un nou film, „Alexandr Popov", consacrat marelui savant rus inventatorul radioului.

Spectatorii pot urmări viața închinată poporului a acestui mare om de știință. Cu exactitate științifică este redată situația în care el a trăit și a lucrat. In acest film este reconstituit evenimentul istoric, — ședința dela 7 Mai 1895 a Asociației Ruse pentru Fizică și Chimie, — în care Popov a prezentat aparatul inventat de el cu care s'a putut realiza practic, pentru prima oară în lume, o legătură radiofonică. Această zi a fost ziua nașterii radio-difuziunii, far poporul sovietic o sărbătorește în fiecare an ca pe o sărbătoare a științei ruse.

In acest film poate fi văzut marele savant lucrând în laboratoare, la ședințele Asociațiilor științifice, pe puntea vasului de război. La 24 Martie 1896, Popov a transmis prima telegramă din lume prin telegrafie fără fir, iar apoi a stabilit, pentru prima oară în lume, legături radiofonice pe distanțe de peste 40 km.

In rolul lui Alexandr Popov, artistul poporului, Nicolai Cereasov a creat figura fascinantă a savantului rus, care pune interesele Patriei sale mai presus de orice. Popov a respins cu indignare propunerile afaceriștilor străini de a-și vinde patentele sale.

Acest film dovedește prioritatea științei ruse în invenția radioului. Este bine cunoscut faptul că abia în anul 1897, italianul Marconi a publicat schema unui aparat care corespunde, în linii fundamentale, cu schema aparatului lui Popov. In film sunt scene care demonstrează felul în care Marconi, susținut de protectorii săi englezi, s'a străduit în toate chipurile să-și însușească gloria și cinstea eminentului inventator rus.

A apărut

VERSURI DE MÂNIE

de A. BEZAMENSCHI

Editura „Cartea Rusă"

Artiștii Teatrului Mic, oaspeți ai muncitorilor din Kiev

de NICOLAI KRIVENCO

Atelierul de montaj al uzinei „Stancostroi" din Kiev are o înfățișare neobișnuită. In fața unei ferestre largi, dincolo de care se aude freamătul castanilor, într'o jumătate de ceas a fost înghebată o estradă. Pe ea se vede o pânză mare, zugrăvită cu talent de un artist al colectivului uzinei pe care scrie: „Salut artiștilor Teatrului Mic!"

Intrăm în sala atelierului împreună cu un grup de artiști ai celui mai vechi teatru dramatic din țară. Sala aceasta imensă, cât o piață publică, pare în clipele acestea neîncăpătoare, atât de mulți muncitori s'au adunat în ea, îndată după masa de prânz. Se face o scurtă tăcere, apoi isbucnesc aplauzele. Artiștii sunt salutați cu bucurie de către muncitori, iar muncitorii la rândul lor sunt salutați de artiști!...

După ce încetează aplauzele și se face tăcere din nou, pe estradă apare regisorul Boris Nicolski, artist emerit al R.S.F.S.R. El salută cu cuvinte pline de căldură pe muncitorii uzinei, în numele întregului colectiv al Teatrului.

— In Țara Sovietică— spune B. Nicolski—au devenit tradiționale vizitele făcute de maeștrii scenei prin întreprinderile industriale, prin colhozuri și instituțiile de învățământ. Cu mare bucurie și emoție urmăm noi aceste tradiții acum, când Teatrul Mic întreprinde un turneu de vară în capitala Ucrainei Sovietice. Mulți dintre voi ați fost la spectacolele noastre, însă acum am venit noi la voi, pentru a vă vorbi despre căile de creație ale teatrului și pentru a stabili un contact mai strâns, mai apropiat de voi. Ne-ați întâmpinat ce pe niște oaspeți dragi, iar noi dorim ca această întâlnire a noastră, de astăzi, să întărească și mai mult prietenia dintre artiștii și muncitorii sovietici...

Boris Nicolski face apoi pe scurt istoria teatrului care și-a sărbătorit anul trecut jubileul de 125 de ani. Din chiar primii ani ai existenței, Teatrul Mic din Moscova a înălțat steagul artei realiste ruse, pe scena lui găsindu-și o strălucită întruchipare piesele celor mai buni scriitori realiști ruși, Griboedov și Gogol, Ostrovschi și Gorki. „A doua universitate din Moscova", astfel a fost denumit încă din veacul trecut, Teatrul Mic de către marele critic Belinski.

— Dar numai în timpul Puterii Sovietice — continuă B. Nicolski — teatrul nostru a devenit într'adevăr un teatru al poporului, porțile lui deschizându-se larg pentru muncitori, colhoznici, funcționeri și tineretul studios. Și suntem fericiți că arta noastră aparține poporului și slujește interesele acestuia; suntem fericiți că ne aflăm astăzi pe această estradă, dragi prieteni!...

Da, ca prieteni și ca tovarăși s'au întâlnit maiștrii producției din Kiev cu maeștrii scenei din Moscova. Cu câtă însuflețire au jucat artiștii, înaintea muncitorilor dela uzina „Stancostroi" și cu câtă atenție și încântare au sorbit aceștia din urmă toate cuvintele pronunțate pe estradă de către artiști.

Unitatea organică dintre ascultători și artiști, comunitatea lor de gânduri și năzuințe, s'a manifestat cu deosebire în timp ce reci a artista emerită a Republicii, Varvara Obuhova. Compoziția literară „Noi apărăm pacea", spusă de ea, cuprindea mai multe poezii ale diferiților autori sovietici. Și când au răsunat ultimile versuri ale compoziției — „Pacea va învinge războiul" — toată lumea s'a ridicat în picioare, ca un singur om, și ovațiile păreau fără sfârșit. Cuvintele acestea, cu care și-a terminat artista recitarea, vibrează astăzi în inimile tuturor oamenilor cinstiți de pe glob exprimând voința fermă a oamenilor sovietici de a salva cauza păcii.

Cu mare atenție au ascultat muncitorii și un fragment din poema marelui poet rus N. Necrasov, „Femeile ruse", fragment spus de Vladimir Seveliev, artist emerit al Republicii și laureat al Premiului „Stalin", și de artista Natalia Stoianova, — precum și o scenă din comedia lui Ostrovski „Adevărul e bun, dar norocul e și mai bun", jucată de tinerii artiști Dimitrie Pavlov și Maria Ovcinicova. Mare succes au avut și celelalte numere ale programului.

La terminarea festivalului, urcă pe estradă președintele comitetului sindical al uzinei, Vasilii Copaniția. In numele tuturor celor prezenți, el aduce călduroase mulțumiri artiștilor pentru reprezentația lor, urându-le cât mai multe succese în viitor. Tinerii muncitori și muncitoare din cercurile de artiști amatori ai uzinei oferă apoi oaspeților mari buchete de flori.

*

In timpul turneului lor prin capitala Ucrainei Sovietice, artiștii Teatrului Mic au luat parte la zeci de întâlniri de creație cu muncitorii, cu funcționarii, cu studenții și cu elevii școlilor secundare din Kiev. Ei au fost la uzina de reparat locomotive, la șantierele fluviale, la uzina „Arsenal", la „Teatrul Verde" al orașului, unde au venit la spectacol peste 10.000 de copii. La întâlniri au luat parte ce mai mari artiști ai teatrului, artiștii poporului ai U. R. S. S. și laureați ai premiilor „Stalin": A. Zubov, M. Tarev, V. Pașennaia I. Ilinski și alții. In zilele următoare, un mare grup de artiști urmează să plece într'unul din colhozurile regiunii Kiev.

Colaborarea dintre oamenii de știință sovietici și muncitori

(Urmare din pag. 1-a)

Reprezentanții uzinelor vin deseori la colaboratorii științifici ai Institutului, pentru a-i consulta cu privire la diferitele probleme de producție.

Dela laboratorul central al unei uzine s'a cerut ca un reprezentant al Institutului să fie trimis la ședința consiliului științifico—tehnic al uzinei. La o altă uzină nu poate fi pusă la punct producția unor dispozitive speciale, fiind necesară facerea unor cercetări. La o altă întreprindere a regiunii se întâmplă dificultăți la turnarea pieselor și trebuesc găsite soluții pentru înlăturarea dificultăților.

Colaboratorii științifici ai institutului dau o deosebită atenție oricărei cereri care li-e adresată. Ei asistă cu plăcere la ședințele consiliilor tehnice ale întreprinderilor, dau consultații tehnicienilor cu privire de diferite probleme tehnologice și înfăptuesc împreună cu specialiștii uzinelor lucrări științifice folositoare. Ei dau ajutor întreprinderilor la soluționarea nu numai a problemelor curente ale producției, ci și la cele de mai mare avergură. Profesorul Sokolovski, de pildă a dat ajutor speciailștilor dela Uralmaszavod să sporească capacitatea ei de producție și să perfecționeze instalațiile de foraj. Docentul Mihailov cercetează în prezent împreună cu inginerii dela Uralimaszavod și Uralivagonzavod (Uzina de vagoane din Urali), sudura electrică a arcului cu trei faze. Profesorul Palmov și asistentul Burianova studiază la Industria Sârmei fabricarea accelerată a sârmei.

Titularul catedrei de turnătorie a Institutului politehnic din Urali, profesorul Gorșcov, a fost el însuși lucrător în atelierul de turnătorie al uzinei metalurgice dela Verh-Isețcoe. Acest profesor nu și-a întrerupt nici până acum legăturile sale cu întreprinderea în care a lucrat. Impreună cu cadrele de bază ale uzinei, foștii săi tovarăși de atelier, el introduce acum un nou procedeu, menit să mecanizeze aproape pe deplin procesul turnării oțelului.

Colectivul atelierului de roți al Uzinei de vagoane din Urali și-a propus să găsească o nouă metodă pentru turnarea roților. In acest scop a fost invitat profesorul Gorșcov. Timp de patru luni el a lucrat în uzină dând ajutor colaboratorilor uzinei la rezolvarea problemei propuse. Noul procedeu de turnare a roților a adus Statului economii de milioane de ruble. Colaborarea în spirit creator dintre profesorul Gorșcov și colectivul uzinei continuă. Gorșcov participă la ședințele stahanoviștilor, prezintă referate la conferințe tehnice, dă ajutor activității științifico-tehnice a turnătorilor.

Institutul politehnic din Urali nu este o excepție. Un mare ajutor acordă întreprinderilor din Urali savanții și colaboratorii științifici ai filialei din Urali a Academiei de Științe a URSS, ai Institutului chimic de cercetări științifice și ai Institutului de mine. In colaborare cu inginerii și stahanoviștii întreprinderilor ei au soluționat destul de multe probleme de producție.

La uzina de cupru dela Crasnouralsk, colaboratorii științifici ai Institutului de cercetări științifice din Urali au soluționat cu succes problema economisirii materiei prime și a energiei electrice. Sunt organizate ședințe comune ale consiliului științific al Institutului împreună cu consiliile tehnice ale uzinelor. Planurile de lucrări ale consiliului științific al Institutului

Problemele de învățământ

Titularizările

Spre a veni în ajutorul cadrelor didactice care urmează a trece proba teoretică pentru a fi titularizate, continuăm a publica din Programa întocmită de Ministerul Învățământului Public:

Programa Examenului de calificare al profesorilor din învățământul mediu

Intreaga programă a examenului pentru titularizare la Limba Română (cl. V—VII)—publicată în numărul nostru de eri — la care se adaogă următoarea materie:

I. V. Stalin: „Cu privire la marxism în lingvistică", Scânteia din 28 Iunie 1950.

I. V. Stalin: „Cu privire la unele probleme de lingvistică", Scânteia din 6 Iulie 1950.

La teoria literaturii: Sintaxa poetică din manualul de cl. VIII-a partea I-a și Genurile literare, liric, epic, dramatic, cu materialul autologic din manualul de cl. VIII, partea II-a.

Problema eroului pozitiv în proza și teatrul de după 23 August 1944 (M. Sadoveanu „Mitrea Cocor, Petre Dimitriu „Nopțile din Iunie". M. Davidoglu „Minerii", Lucia Demetrius „Cumpăna", D. Deșliu „Lazăr dela Rusca")

Material în plus de cercetat:

Revistele „Lupta de clasă", „Probleme de literatură și Artă", „Viața românească", „Flacăra" și „Contemporanul" pentru problemele de literatură.

„Lenin despre problemele literare ruse" de Meilah.

„Report asupra revistelor Zverada și Leningrad" de A. Jdanov.

Ion Vitner: „Critica criticii", „Influența clasei muncitoare în opera lui Eminescu și Caragiale", „Problema moștenirii literare", „Viața și opera lui D. Th. Neculuță.

N. Moraru: „Studii și eseuri".

„Studi și conferințe cu prilejul sărbătoririi a 100 ani dela nașterea lui Eminescu", Ed, E. P. L. A.

La scriitorii români se adaugă: „Bijuterii de familie" de Petre Dimitriu, „Minerii" de M. Davidoglu, „Bălcescu" de Camil Petrescu, „Ziua cea mare" de M. Banuș,

La scriitorii clasici ruși și sovietici se adaugă:

Al. Pușkin „Fata căpitanului", A. I. Cehov „Nuvele", N. V. Gogol „Revizorul", Alexei Tolstoi „Calvarul", „Pâinea" M. Șolohov „Pe Donul liniștit", Boris Polevoi „Povestea unui om adevărat".

Noul regim al înregistrării și funcționării firmelor

— Câteva lămuriri în legătură cu situațiile speciale —

Precum se știe, toate întreprinderile comerciale existente la data apariției decretului Nr. 179 din 1950 sunt datoare să depună până la 31 August a. c. cereri pentru înregistrarea și funcționarea lor pe baza unei autorizații legale. In luna Septembrie, urmează să fie eliberate neapărat noile autorizații de funcționare, întrucât după această dată nici o întreprindere nu va mai putea funcționa fără o asemenea autorizație.

Forul în drept din Ministerul de Finanțe a fost solicitat să lămurească pe cei interesați, ce se întâmplă în luna Septembrie a. c. cu întreprinderile care n'au depus până la 31 August 1950 cererea de înregistrare și eliberare a autorizației.

Problema arată forul amintit = trebue rezolvată ținându-se seama că luna Septembrie n'a fost acordată ca luna de grație pentru comercianți, ci ca o lună necesară autorității fiscale ca să poată, practic, emite autorizațiile de funcționare pentru cereri depuse în cursul lunei August.

Dacă însă, nu s'a depus cererea de funcționare în cursul lunei August, începând cu 1 Septembrie 1950 firma respectivă nu mai poate funcționa.

Instrucțiunile Ministerului prevăd dealtfel, că în cursul lunei Septembrie orice întreprindere comercială trebue să activeze fie pe baza autorizației de funcționare, fie pe baza dovezii că a depus cererea de înregistrare și eliberare de autorizație.

Intreprinderile care nu au depus cereri până la 31 August, se pot găsi la 1 Septembrie 1950 în una din următoarele două situațiuni:

— că au activitate clandestină dacă continuă activitatea;

— că sunt desființate ca firme comerciale dacă nu au activitate.

Fiind desființate prin însăși nedepunerea cererii de înregistrare și eliberare de autorizație, nu mai este necesară vreo cerere de radiere a firmei, deoarece aceasta este radiată din oficiu.

Insă, toți comercianții care prin stocul de mărfuri vandabil pe care l posedă pot fi considerați comercianți de fapt, sunt obligați să ceară înregistrare a activității și eliberarea autorizației de funcționare, deoarece aceștia nu pot fi transformați printr'o simplă nedepunere a cererii de înregistrare, din comercianți în particulari cu stoc de mărfuri. Vânzarea de mărfuri, etc., după nedepunerea cererii de înregistrare va fi considerată—precizează Ministerul de Finanțe—ca o operație comercială clandestină și sancționată potrivit decretului nr. 183 din 1949. Dar nu numai vânzarea, ci la fel va fi considerată și la fel sancționată și posedarea de mărfuri vandabile, ele fiind socotite consecința unui comerț, dacă nu se depune cererea de înregistrare.

Pentru toate întreprinderile comerciale care nu au depus cereri de înregistrare până la 31 August 1950, se vor face verificări fiscale care să ducă, pentru cei care au încetat efectiv activitatea, la verificarea de fond a operațiunilor dela 1 Ianuarie până la data de 31 August, precum și la efectuarea impunerii definitive pe anul 1950, iar pentru cei care activează clandestin, la dresarea de acte de contravenție fiscală și la acte de trimitere în fața justiției, în baza decretului Nr. 183 din 1949.

Toate acest a sunt valabile nu numai pentru comercianți, dar și pentru meseriași, profesioniști etc., adică pentru toți cei obligați să posede autorizații de funcționare.

O altă chestiune supusă spre elucidare Ministerului de Finanțe, este a se ști care-i regimul actual, adică până la 1 Septembrie 1950, al întreprinderilor care doresc să-și radieze firma?

Radierea este considerată anulare în regimul decretului 179 din 1950 și trebue cerută chiar înainte de data de 1 Septembrie 1950, dacă situația de fapt indică acest lucru.

Cererea de anulare împreună cu dovada plății taxelor de timbru se depune la unitatea fiscală după ce în prealabil s'a cerut avizul secțiunii comerciale.

In aceiași situație se găsesc și cei care doresc să înființeze acum o întreprindere comercială. Se prezintă la Secțiunea comercială și solicită avizul, iar după ce obține avizul favorabil și plătesc taxa de timbru prevăzută de Decretul Nr. 179 din 1950, complectează o cerere - formular către Secțiunea Financiară și cer eliberarea autorizației de funcționare, chiar înainte de data 1 Septembrie 1950.

Această autorizație de funcționare—indică Ministerul de resort— fiind eliberată în condițiunile noului legi, este valabilă și după data de 1 Octombrie 1950.

Comitetul Provizoriu Urban Iași

Secțiunea Agricolă

No. 2349 din 15 August 1950

Se aduce la cunoștința celor interesați că la Secțiunea Agricolă a Comitetului Provizoriu Urban Iași se găsește de circa două luni un bou și una vacă de pripas, a căror proprietate nu se cunoaște.

Cei interesați să se prezinte la această Secțiune cu biletele de proprietate pentru identificarea lor.

Șeful Secțiunei Agr.
Indescifrabil
Referent, indescifrabil

PIERDUT certificat de absolvire a 7 clase elementare No. 348 | 460 din 8 | 8 | 950, eliberat de Școala No. 5 Băeți pe numele Cucu Ștefan, din Iași, str. Fundacu Mircea No. 1.

Il declar nul.

PIERDUT Carnet C. F. R. No. 664885 împreună cu permisele, carnet sindicat și mai multe acte pe numele Bali Teoader tâmplar C.F.R. district 2 Todireni.

Le declar nule.

Publicațiune

Cumpăr de urgență următoarele;

— Una plapomă
— Una saltea
— Una pernă
— Trei fețe pernă
— Una pernă mică
— Trei fețe pernă mici
— Trei cearceafuri plapomă
— Trei cearceafuri pentru pat
— Una covertură pentru pat
— Un cazan rufe
— Masă pentru 12 persoane
— Față de masă pentru 12 persoane

Toate noui sau în stare foarte bună.

A se adresa Telefon 2100.

CUMPARAM, linguri, furculițe, cuțite de nickel, alpaca sau argint și farfurii adânci și întinse de porcelan.

A se adresa la ziar.

PIERDUT Bulet, Biroului Pop, pe numele Frâsina Neculai Pauciuc din comuna Rediu-Tatar, Satul Tataru-Iași. Il declar nul.

In cinstea zilei de 23 August și a Congresului Comitetelor de luptă pentru pace

(Urmare din pag. 1-a)

— Punerea în funcțiune a Dispensarului de copii, cu staționar, din Pd. Iloaiei

— Punerea în funcțiune a Dispensarului T.B.C. din Tg. Frumos

— Punerea în funcțiune a băilor din Costuleni și Ciurea

— 300 convorbiri sanitare la ariile din județ.

— Inființarea a cinci bucătării dietetice și reorganizare a 10 bucătării dietetice vechi

— Salubrizarea localurilor alimentare din județ

— Inființarea a 70 colțuri sanitare și dotarea lor.

Angajamentele s'au prelucrat apoi la fiecare Secțiune Sanitară de pe lângă toate plasele din județ.

TOMOVICI ALEX.
coresp.

Din activitatea Comitetului de luptă pentru pace dela Arhivele Statului

Luptând în cadrul mișcării Partizanilor Păcii, sarcina noastră principală a fost aceea de a duce o muncă permanentă de lămurire printre salariații instituției noastre pentru semnarea Apelului dela Stockholm. Ne-am străduit să convingem pe toți din jurul nostru că, semnarea Apelului nu înseamnă o simplă iscălitură, ci un legământ că vom lupta pentru pace și viață, împotriva acelora care uneltesc un nou măcel.

Au fost folosite deasemeni fotomontajele Arlus și UFDR, precum și „Colțul Roșu" cu subiecte din „Lupta pentru pace".

S'au popularizat în cadrul ședințelor noastre, articolele scrise în legătură cu lupta pentru pace, din revista „Temps nouveaux".

Totodată s'a dus, zilnic, o intensă muncă de lămurire printre cetățenii care au luat contact cu instituția noastră.

Spre o cât mai justă orientare a absolvenților, în vederea intrării lor în Invățământul Superior

(Urmare din pag. 1-a)

este și Facultatea de Filozofie.

Spre deosebire de regimurile trecute, care se sprijineau pe concepțiile filozofice idealiste, obscurantiste, astăzi, drumul spre socialism, presupune crearea unei conștiințe noi, pentru poporul nostru muncitor, o conștiință adevărată, legată de știința marxist leninistă.

Datorită acestui caracter, Facultatea de Filozofie a căpătat astăzi importanța ei reală, așa după cum a arătat-o și Marx: *„Dacă Filozofia găsește în proletariat arma sa materială, proletariatul găsește în Filozofie arma sa spirituală"*.

Deaceia, necesitatea cadrelor ideologice pentru învățământul mediu și cel superior este imperioasă. Dintre absolvenții acestei Facultăți se recrutează preparatorii și asistenții universitari pentru științele sociale: Marxism-Leninism, Economie Politică, Materialism dialectic, iar cei mai bine pregătiți au calea deschisă spre activitatea științifică din cadrul Academiei R.P.R.

Iată pentru ce, numai pin aceste exemple, se pot trage concluzii asupra importanței și perspectivelor actuale ale facultăților teoretice, spre care absolvenții trebue să și îndrepte pașii cu toată încrederea.

ANUNȚ

Se aduce la cunoștința întreprinderilor, instituțiilor de stat precum și Cooperativelor, că la metalurgia „23 August" Iași str. Hotin Nr. 5, a luat ființă o secție specială pentru reparații de mașini de scris de orice fel.

Comenzile se vor adresa direct la fabrică.

Metalurgia „23 AUGUST" Iași
Str. Hotin Nr. 5

Reducerea prețurilor de vânzare la produsele textile, rezultat al eforturilor oamenilor muncii

(urmare din pag. I-a)

tru muncitorii și tehnicienii din toate ramurile industriale.

Ei vor trebui să-și înzecească eforturile în întrecerea socialistă însușindu-și și aplicând pe o scară cât mai întinsă metodele de muncă ale stahanoviștilor sovietici.

Să răspundem Hotăririi Consiliului de Miniștri înzecindu-ne eforturile, străduindu-ne să muncim din ce în ce mai bine, pentru a contribui din toate puterile la realizarea Planului de Stat, la desvoltarea economiei noastre naționale, contribuind în acelaș timp la întărirea patriei noastre, prin ridicarea necontenită a nivelului de trai a celor ce muncesc la întărirea frontului Păcii.

sunt discutate la ședințele consiliilor tehnice ale uzinelor, iar planurile tehnice ale uzinelor sunt destul de des examinate de consiliul științific al institutului.

In uzine au fost create filiale ale societății chimice unionale „Mendeleev". Colaboratorii științifici ai Institutului țin în mod sistematic, pentru membrii acestei societăți referate și conferințe cu teme tehnice, chimice, etc. Un fenomen destul de frecvent sunt referatele științifico-tehnice ale stahanoviștilor. In ultimul timp, la o ședință lărgită a consiliului științific al Institutului de mine dela Sverdlovsk, au prezentat referate asupra unei înalte productivități a escavatoarelor mecanicii Elîșev, Mîșco și Savinov.

La Kirovograd, în casa tehnicii, în fața colaboratorilor științifici au ținut referate tehnice stahanoviștii Cliukin și Șubin.

La Sverdlovsk vestiții stahanoviști, V. Ponomarev tăietorul de dinți metalici și turnătorul P. Zaica au fost primiți ca membri activi ai Societății unionale pentru răspândirea cunoștințelor politice și științifice. Ambii țin conferințe pentru stahanoviștii orașului și ai regiunii.

Astfel soluționează oamenii de știință sovietici în strânsă colaborare cu muncitorii, importante probleme de producție, obținând noi și noi succese în domeniul ridicării productivității muncii.

Declararea stocurilor de mărfuri

Ministerul de Finanțe cu adresa Nr. 4748-1950 Cabinet a comunicat Federației U.S.I.C. următoarele, în legătură cu mărfurile care nu se încadrează în dispozițiile art. 8 din decretul Nr. 179 | 1950:

Potrivit art. 7 din decretul Nr. 179—1950, termenul de declarare era dela 30-31 Iulie 1950; în această perioadă nu se mai puteau dresa acte pentru aplicarea de sancțiuni la legile fiscale sau economice. Dacă s'au dresat, rămân acte de constatare care se vor verifica după data de 31 Iulie a. c. și în cazul când cel în cauză nu s'au conformat art. 7 din menționatul decret, se vor aplica sancțiunile legale.

Art. 8 din decretul Nr. 179 | 1950, nu face nici o distincțiu cu privire la mărfuri, materiale sau materii prime. Singura condiție este ca la orice control și în orice loc comercianții, industriașii și comercianții ambulanți cu autorizații de funcționare în regulă, spre a nu fi pasibili de sancțiunile la legile, hotărîrile și deciziile fiscale și economice, trebue să facă întotdeauna dovada că au plătit drepturile Statului ce decurg din legile de impozite pentru toate mărfurile, materialele și materiile prime și în aceasta să se identifice în mod precis și clar, atât din scriptele ce sunt obligați să țină, cât și din actele pentru dovada plății drepturilor Statului ce decurg din legile de impozit.

In ce privește prețurile de vânzare, organul competent este Comitetul pentru Prețuri, unde cei interesați trebuie să se adreseze spre a cere detaliat toate lămuririle respective.

Citiți zilnic
„OPINIA"

Trăiască Cinematografia Sovietică în slujba Păcii

GRĂDINA ȘI SALA CINEMA „SIDOLI"

Prezintă cu începere de Joi 16 August 1950
PREMIERA
O noua producție Sovietică

Pieirea Vulturului

— cu —

N. NANENCOV — V. GROMOV și P. STOLAROV

Complectare Jurnal Sovromfilm și Romfilm

Cinematografia Sovietică în slujba Păcii

CINEMA „TIMPURI NOUI"

Prezintă de Luni 10 August 1950

Un bogat program variat compus din:

POIANA LINIȘTITĂ
COLORAT

Alma-Ata — Auxiliarul prețios

PĂZIȚI-VĂ INIMA

Meteorii — Râul Kama

— și —

Colhozul Vladimir Ilici

Intrarea generală Lei 15

Cinematografia Sovietică în slujba Păcii

CINEMA „MAXIM GORKI"

Prezintă de Luni 14 August 1950

O realizare a Studioului Sovietic

Deputatul de Baltica

cu

N. CERKASOV — M. DOMASEVA

COMPLECTARE: JURNAL

Cinematografia Sovietică în slujba Păcii

CINEMA „PUȘKIN"

Prezintă de Luni 14 August 1950

O producție a Studioului Mosfilm

Carnetul de Partid

— cu —

ADA VOIȚIC — A. ABRICOSOV și IGOR MALEEV

Complectare Jurnal „ROMFILM"

ULTIMELE ŞTIRI

TELEGRAMA
tovarăşului Gh. Gheorghiu-Dej adresată tovarăşului Kim Ir Sen

BUCUREŞTI 17. — Agerpres transmite telegrama adresată de tovarăşul Gheorghe Gheorghiu-Dej, tovarăşului Kim Ir Sen.

COMITETULUI CENTRAL AL PARTIDULUI MUNCII, R. P. D. COREEANA TOVARAŞULUI KIM IR SEN

Cu ocazia celei de a 5-a aniversări a eliberării Coreei de sub jugul imperialismului japonez de către glorioasa Armată Sovietică, Comitetul Central al Partidului Muncitoresc Român vă transmite un fierbinte salut frăţesc.

Agresiunea imperialiştilor americani şi a slugilor lor din Coreea, trădătorii din clica lui Li Sîn Man, a stârnit mânia tuturor oamenilor muncii din ţara noastră. Poporul român, ca şi toate popoarele lumii iubitoare de pace şi libertate îşi exprimă solidaritatea şi admiraţia faţă de eroicul popor coreean, care apără dârz independenţa, libertatea şi onoarea patriei sale.

Cauza dreaptă a poporului coreean va triumfa. Vă urăm dragi tovarăşi, victoria deplină şi rapidă asupra ferocelui duşman al întregii omeniri progresiste — imperialismul american, — noi victorii în propăşirea şi înflorirea R. P. D. Coreene.

Trăiască eroicul popor coreean şi Armata sa Populară!

Trăiască iubitul conducător al poporului coreean, inspiratorul şi organizatorul victoriilor sale, tovarăşul Kim Ir Sen!

Trăiască solidaritatea de neclintit dintre forţele democratice internaţionale, în frunte cu Uniunea Sovietică!

Trăiască marele prieten şi învăţător al oamenilor muncii din lumea întreagă, Iosif Vissarionovici Stalin!

In numele Comitetului Central
al Partidului Muncitoresc Român
GHEORGHE GHEORGHIU—DEJ

Congresul U. I. S.
condamnă agresiunea americană în Coreea

PRAGA 18 (Agerpres). — Ceteka transmite:

Congresul U.I.S. a adoptat Marţi, la propunerea delegaţiei italiene, o rezoluţie în care acuză Statele Unite de a fi dezlănţuit agresiunea în Coreea şi cere retragerea trupelor americane din această ţară.

„Cel de al doilea Congres al U.I.S.—spune rezoluţia—condamnă cu hotărîre pe cei răspunzători de această crimă. In numele studenţilor din întreaga lume, Congresul condamnă pe criminalii de război care au ordonat şi efectuat bombardamente masive împotriva populaţiei coreene iubitoare de pace şi în special atacul aerian asupra Phenianului din 8 August, în cursul căruia a fost distrusă o universitate şi au fost ucişi numeroşi studenţi".

„Congresul cere retragerea forţelor americane din Coreea şi anularea hotărîrii ilegale a Consiliului de Securitate".

Situaţia pe frontul din Coreea

Unităţile Armatei Populare de eliberare se găsesc la porţile oraşului Taegu

TOKIO 18 (Agerpres). — Situaţia frontului din Coreea era foarte serioasă pentru trupele americane la sfârşitul zilei de 17 August. 4 divizii ale Armatei Populare pătrunzând prin spărtura făcută între Waegwan şi Tabwdong, înaintează spre sud.

Ofensiva forţelor Armatei Populare pe care statul major american o credea sfărâmată în sectorul nord de Taegu, prin bombardamentul de eri şi pe care o aştepta acum la vest de fluviul Naktong, s'a dezlănţuit astăzi exact la nord-vest de regiunea bombardată de superfortăreţele americane.

Gravitatea situaţiei pentru trupele americane invadatoare este recunoscută de ultimul comunicat al Comandamentului armatei a 8-a americană.

Unităţile Armatei Populare de eliberare se găsesc la porţile oraşului Taegu.

★

TOKIO 18 (Agerpres). — De pe frontul din Coreea se anunţă că primele obuze ale artileriei Armatei Populare de eliberare au început să cadă asupra oraşului Taegu.

★

TOKIO 18 (Agerpres). Comunicatul Cartierului general al trupelor americane invadatoare, anunţă că Unităţile Armatei Populare dau atacuri în regiunea Yongsan, în vederea lărgirii bazei de înaintare în acest sector.

In regiunea dintre Kuhni şi Taegu o divizie din trupelor de mercenari ale lui Li Sîn Man a fost silită să se retragă spre sud de către unităţile Armatei Populare.

★

WASHINGTON 18. (Agerpres) — După cum transmite France Press, ca urmare a situaţiei grave în care se găseşte armata americană din Coreea, pentru prima dată dela începutul agresiunii americane este criticată de către un parlamentar, conducerea operaţiunilor militare.

Astfel, Robert Sikes, membru al subcomisiei Camerii pentru credite militare, referindu-se la eşecul ofensivei trupelor americane din regiunea Chinju sugerează că conducerea operaţiunilor militare din Coreea să fie încredinţată altor persoane.

Este o aluzie directă la adresa generalului Mac Arthur

★

TOKIO 18. (Agerpres) — La 15 August locuitorii coreeni din oraşul japonez Nidori (districtul Okayana) au organizat un meeting în cinstea celei de a 5-a aniversări a eliberării Coreei de către glorioasa armată sovietică. Meetingul a fost interzis de autorităţile locale. Cu toate acestea mai multe sute de coreeni s'au întrunit pentru a sărbători această zi. Poliţia a atacat pe participanţii la meeting şi a efectuat 7 arestări.

★

TOKIO 18. (Agerpres) — Purtătorul de cuvânt al cartierului general de la Tokio a armatei americane de invazie a atras atenţia corespondenţilor de pe front asupra faptului că importantul nod de cale ferată Yongcion, situat la 30 km. est de Taegu, se găseşte sub presiunea unităţilor Armatei Populare, concentrate la vest de portul Pohang.

★

TOKIO 18. (Agerpres) — Dela cartierul general din Tokio al trupelor americane invadatoare se anunţă că faimoasele unităţi americane de marină a căror contra ofensivă din regiunea de est de Chinju a eşuat, au fost retrase din acest sector al frontului şi apoi readuse pentru a încerca de data asta să salveze restul unităţilor americane încercuite de către unităţile Armatei Populare.

★

TOKIO 18. (Agerpres) — Pe frontul din Coreea, alte unităţi ale Armatei Populare de eliberare au trecut fluviul Naktong noaptea trecută, la 7 sau 8 km. nord de Wangwan.

★

TOKIO 18. (Agerpres) — De pe frontul din Coreea se comunică: Abia şi-au terminat avioanele americane sălbatecul bombardament în regiunea nord de Waegwan, că unităţile Armatei Populare au şi trecut fluviul Naktong la numai 1 kilometru şi jumătate nord de Waegwan, înaintând apoi pe malul de est al fluviului cu unităţi blindate.

Partidul Comunist din Israel
înfierează hotărîrea guvernului Ben Gurion, de a sprijini agresiunea criminală a Statelor Unite în Coreea

TEL AVIV 18. (Agerpres) — TASS transmite:

Ziarul COL HAAM a dat publicităţii mesajul Comitetului Central al Partidului Comunist din Israel, adresat cetăţenilor din Israel, în legătură cu atitudinea guvernului Ben Gurion faţă de agresiunea americană în Coreea. Partidul Comunist înfierează hotărîrea guvernului Ben Gurion de a sprijini agresiunea criminală a Statelor Unite în Coreea.

„Cetăţenii Israelului, evrei şi arabi — spune mesajul — îşi exprimă solidaritatea lor cu lupta poporului coreean pentru independenţa şi eliberarea ţării sale de sub jugul intervenţionigtilor americani".

Partidul Comunist îndeamnă, în încheiere, la intensificarea campaniei de protest împotriva bombardamentelor teroriste americane în Coreea şi împotriva trimiterii de către guvernul Ben Gurion a unor ambulanţe sanitare destinate agresorilor americani.

Un articol din „Pravda" despre programul de înarmări impus guvernului francez de către cercurile conducătoare ale Statelor-Unite

MOSCOVA 18. (Agerpres). — Ziarul Pravda publică un articol al corespondentului său din Paris, Juri Jukov, în care acesta se ocupă de programul de înarmări impus guvernului francez de către cercurile conducătoare din Statele Unite.

In afară de înarmare, programul preconizează chemarea a încă 15 divizii, fapt care, după cum relevă presa franceză, va atrage în mod inevitabil prelungirea serviciului militar.

După cum recunoaşte însuşi guvernul francez, acest program va necesita noui sacrificii din partea Franţei.

Guvernul francez a fost nevoit să recunoască acest lucru în speranţa de a obţine din partea Statelor Unite noui fonduri în vederea intensificării cursei înarmărilor.

Descompunerea economiei ţărilor capitaliste

In urma concurenţei americane, Anglia pierde tot mai mult pieţele de export

Washington 18 (Agerpres) După cum anunţă săptămânalul Foreign Commerce Wekly, volumul exporturilor britanice de produse de fier şi oţel a scăzut în Aprilie a. c. cu 15,4 la sută faţă de luna Martie a. c.

In urma concurenţei americane, Anglia îşi vede din ce în ce mai reduse pieţele de export. Astfel, după cum anunţă Agence Economique et Financiere, valoarea importurilor canadiene din Marea Britanie a scăzut cu 84.00.000 dolari în Iunie a. c., în comparaţie cu luna precedentă.

Ziarul Daily Worker scrie că noul program de înarmări al guveruului britanic deschide monopoliştilor englezi perspectiva unor profituri şi mai mari decât cele pe care le realizează în prezent. Astfel, după cum arată ziarul, profiturile a 917 societăţi în cel de al doilea trimestru al anului curent au sporit cu 26 milioane lire sterline faţă de perioada corespunzătoare a anului trecut. In acelaş timp, preţul articolelor de larg consum creşte pe zi ce trece, ducând la o scădere corespunzătoare a nivelului de trai al oamenilor muncii din Marea Britanie.

Comerţul exterior al Israelului, se soldează cu deficite importante

WASHINGTON 18, (Agerpres). — Un reflex al crizei economice din Israel este şi deficitul comerţului exterior al acestei ţări.

Astfel, după cum anunţă săptămânalul FOREIGN COMMERCE WEEKLY, în primul trimestru al anului curent, comerţul exterior al Israelului s'a soldat cu un deficit de 19.350.000 lire sterline.

Greva muncitorilor olandezi a luat un caracter de masse

HAGA 18 (Agerpres) — Ziarul Skarut anunţă că actualmente se află în grevă în portul Rotterdam peste 10.000 docheri. Intreaga activitate a fost întreruptă. In port se află numeroase vase care trebuesc încărcate sau descărcate.

Greva docherilor s'a extins şi în portul Amsterdam. Muncitorii din construcţii. muncitorii din transporturi şi alţii continuă de asemenea greva lor de protest. La Amsterdam se află în grevă în total 4000 muncitori. Biroul Politic al P. C. Olandez a chemat pe toţi oamenii muncii din ţară să sprijine lupta dusă de docherii din Amsterdam şi Rotterdam.

O comunicare a Secţiunii Financiare Iaşi
privind pe chiriaşii imobilelor particulare

Secţiunea Financiară a oraşului Iaşi aduce la cunoştinţa chiriaşilor din imobile particulare, că sunt obligaţi ca până la data de 31 August 1950 să achite la perceptiile fiscale respective impozitul pe chirie aferent pe trimestrul III. Pentru chiriaşii — salariaţi, acest termen expiră la 10 Septembrie.

Se atrage atenţiunea că s'au format echipe speciale, cari verifică aceste imobile şi celor care nu se conformează dispoziţiunilor de mai sus li se vor dresa acte de contravenienţă fiscală care prevede şi sancţiuni penale.

O comunicare pentru cei care au depus declaraţii de stoc

Secţiunea Financiară a oraşului Iaşi, atrage atenţiunea comercianţilor şi meseriaşilor, precum şi tuturor persoanelor care au depus declaraţiuni de stoc pentru mărfuri deţinute fără acte justificative, potrivit Decretului Nr. 179 din 13 Iulie, că sunt obligaţi a achita până la data de 31 August 1950, prima rată a impozitului de stoc 10%.

Neconformarea în termen atrage sancţiuni fiscale şi penale.

Se pune din nou în vederea meseriaşilor şi comercianţilor, cât şi comercianţilor ambulanţi, că termenul pentru depunerea cererilor pentru obţinerea autorizaţiilor de funcţionare, expiră la 31 August 1950, dată care, după dispoziţiunile Ministerului de Finanţe nu va fi prelungită.

In consecinţă toţi solicitanţii urmează a depune la secţiunea financiară, cererile tip, împreună cu certificatul fiscal de plată a impozitului la zi, precum şi chitanţa de plată a taxei de timbru pentru autorizaţia de funcţionare.

Se atrage în mod categoric atenţiunea, că toţi acei care nu vor depune cererile pentru obţinerea de autorizaţie în termen, vor pierde dreptul de exercitarea comerţului sau profesiunii.

SCURTE ŞTIRI

TEL-AVIV 17 (Agerpres). Corespondentul din Londra al ziarului israelian al Hamihmar anunţă că Anglia intenţionează să transforme regiunea oraşului Gaza, care în prezent este ocupat de trupele egiptene într'o bază militară engleză. Se proectează cazarea în regiunea oraşului a unei părţi a trupelor britanice din zona canalului de Suez.

După cum anunţă corespondentul, acest proect este elaborat în conformitate cu planul comun al statului major general al ţărilor semnatare ale pactului Atlanticului care prevede împărţirea Occidentului apropiat şi mijlociu în regiuni strategice ale puterilor occidentale.

SPORT

C. C. Armata Bucureşti-C.S.U. Iaşi 4-2 (3-0)

Ieri s'a desfăşurat în oraşul nostru, în cadrul optimilor de finală a Cupei RPR matchul de foot-ball dintre CC Armata — Bucureşti şi CSU Iaşi.

Obosită după cele trei jocuri susţinute la Ploeşti şi R. Sărat, studenţii nu au putut rezista superiorităţii tehnice şi concepţiei de joc a militarilor şi au cedat cu 4-2 (3-0), fiind astfel eliminaţi din Cupă.

Dacă în prima repriză studenţii au arătat numeroase lacune în echipă, în special în apărare, care a permis militarilor să înscrie de trei ori, repriza a doua ne-a furnizat un joc mai frumos datorită unei reveniri a studenţilor, care au reuşit să înscrie două goaluri.

Rezultatul de ieri a oglindit just diferenţa de joc ce-a existat între cele două echipe.

Totuşi, dacă scorul nu evolua aşa de rapid, la un moment dat studenţii fiind conduşi cu 4-0, rezultatul ar fi putut fi mult mai strâns.

Au marcat pentru CCA Serfozoe (2) şi Dragoman (2), iar pentru CSU Marcoci din 11 metri şi Gavrilă. Gh. Ionescu-Braşov a arbitrat satisfăcător următoarele echipe:

CCA-BUCUREŞTI: Popa, Androvici, Cernea, Balint, Apolzan, Onisie, Zavoda, Roman, Dragoman, Serfozoe, Moldoveanu.

CSU-IAŞI: Ostafici, Vlad, Hoisan, Tudor, Teodorescu, Schreiner (Soare), Gârleanu, Marcoci, Manolescu, Darabaa (Petrescu) Gavrilă.

S'au remarcat dela CCA Apolzan, Moldoveanu şi Serfozoe, iar dela CSU Hoisan, Teodorescu, Marcoci şi Gârleanu.

Cum se va distribui pâinea între 19 şi 24 August a. c.

Programul distribuirii pâinei la Iaşi, între 19 şi 24 August a.c. este următorul:

Sâmbătă 19 August se va da pâine pentru două zile (Sâmbătă şi Duminică).

Duminică 20 August a.c. pentru Luni şi Marţi şi Marţi 22 August pentru Miercuri şi Joi.

Incepând cu ziua de 24 August distribuţia pâinii se va face zilnic, ca de obicei.

NUL 48 Nr. 1192

Duminică 20 August 1950

ABONAMENTE

Lei 360 . . . . . 3 luni
Lei 5000 Intreprinderi. Autorităţi pe un an

Atelierele tipografice
IAŞI Str. ŞTEFAN CEL MARE 50-52

BIBLIOTECA UNIVERSITATII IASI

4 PAGINI 4 LEI

OPINIA

ZIAR POPULAR COTIDIAN

In Editura Partidului Muncitoresc Român
va apare]
V. I. LENIN
OPERE
Vol. 1. 1893 — 1894

Traducere în limba română apare în urma deciziei C. C. al P. M. R., sub îngrijirea unei Comisii a C. C. al P.M.R. după originalul în limba rusă Ediţia IV-a.

23 AUGUST 1944 A DESCHIS CALEA PENTRU MAREŢE REALIZARI IN SECTORUL SANITAR

Nu-i cartier în oraşul nostru, nu-i instituţie sau fabrică, şantier sau uzină ca să nu existe organizată apararea sănătăţii oamenilor muncii. Peste tot există spitale, dispensarii, circumscripţii sanitare, centre de lapte — numeroase instituţii medico-sanitare care veghează la sănătatea celor ce muncesc, luptând activ împotriva bolilor.

Să ne aducem aminte ce exista din toate acestea, în urmă cu ani când guvernau moşierii şi fabricanţii. N'am putea întocmi decât o palidă listă din care să reiasă limpede pentru cine şi în folosul cui existau unele instituţii sanitare. Spitalele şi maternităţile erau puse la dispoziţia numai a acelora care puteau plăti, asigurările sociale erau o parodie, policlinici de cartiere nu existau, de dispensarii materno-infantile nici nu se putea vorbi, în fabrici, uzine şi instituţii nu se lua nici o măsură pentru asigurarea sănătăţii celor ce muncesc. Această stare de lucru s'a resimţit pe deplin: un procent enorm de mortalitate infantilă şi mortalitate generală, o morbiditate ridicată, epidemii de boli contagioase, zeci şi zeci de cazuri de boli profesionale, etc. etc. Iată sumbrul tablou a ceeace a însemnat guvernarea burghezo-moşierească, „grija" pe care au avut-o capitaliştii pentru sănătatea milioanelor de oameni ai muncii.

Actul dela 23 August 1944 a deschis drumul poporului muncitor din ţara noastră să păşească la construirea socialismului sub conducerea Partidului de avantgardă al clasei muncitoare. Ori, construirea socialismului, a unei societăţi superioare, înseamnă o grijă deosebită pentru cel mai preţios capital, pentru *om*. Deaceia, actul revoluţionar dela 23 August 1944 a însemnat şi pentru sectorul sanitar posibilitatea unei măreţe desvoltări necesară asigurării sănătăţii oamenilor muncii.

Invăţând din bogata experienţă sovietică pe tărâm medico-sanitar, noi am putut să înregistrăm în timp de şase ani numeroase realizări în sectorul sănătăţii, realizări posibile numai într'un stat de democraţie populară în drum spre socialism, numai într'un stat unde Partidul de avantgardă al clasei muncitoare este forţa conducătoare. Am înregistrat importante realizări în ceeace priveşte ocrotirea mamei şi copilului, asigurarea sănătăţii muncitorilor, în lupta împotriva bolilor epidemice, a bolilor venerice, — realizări la sate şi în oraşe.

Dacă ne referim numai la oraşul nostru, putem să ne dăm seama ce a însemnat desvoltarea sectorului sanitar dela 23 August 1944 şi până în prezent. Există astăzi opt circumscripţii sanitare, două policlinici de cartier, o policlinică şcolară, cinci dispensarii materno-infantile, trei spitale pentru copii, două maternităţi, o clinică balneologică, un dispensar antituberculos, spitalul central cu peste zece clinici, un centru de transfuzie, un centru de micro fotoradiografie. Nu există întreprindere sau instituţie fără dispensar medical iar problemelor de protecţia muncii — de care înainte de 23 August 1944 nici nu se pomenea — li se acordă o importanţă deosebită.

Desvoltarea puternicei reţele medico-sanitare a însemnat în acelaşi timp adoptarea unei noui concepţii în problema asigurării sănătăţii publice, a a unei concepţii care are la bază punerea pe acelaş plan a medicinii profilactice cu acea a medicinii curative, îmbinarea lor armonioasă. In acest senz a fost organizată o importantă reţea ce se ocupă cu depistarea bolilor, cu luarea de măsuri preventive, cu educaţia sanitară a maselor populare.

Care sunt roadele unei atari concepţii, a unei atari organizări sanitare? Rezultatele sunt dintre cele mai bune şi ele arată concludent ce înseamnă a pune cuceririle ştiinţei medicale în slujba sănătăţii oamenilor muncii. In fabrici şi uzine avem astăzi condiţii sanitare bune, existând grijă permanentă pentru sănătatea muncitorilor; în problema ocrotirii mamei şi copilului s'au făcut paşi uriaşi reducându-se enorm procentul de mortalitate infantilă (în oraşul nostru dela 25,4 la 7,8); în problema bolilor epidemice nu mai putem v o r b i de epidemii de tifus exantematic, febră tifoidă' etc.

Numeroase sunt realizările sanitare obţinute în ultimii ani în ţara noastră, realizari posibile datorită actului revoluţionar dela 23 August 1944, realizări măreţe în slujba sănătăţii oamenilor muncii, în slujba păcii şi a progresului.

V. LITEANU

Colhoznicii atelierului agricol „Poruncile lui Ilici" al raionului Kunţevschi din ţinutul Moscovei, semnează Apelul Comitetului Permanent al Partizanilor Păcii

IN CINSTEA ZILEI DE 23 AUGUST

Muncitorii dela C. A. M. realizează noi succese

In cinstea zilei de 23 August avântul întrecerilor socialiste a cuprins massa de muncitori din toate întreprinderile şi din toate ramurile industriale.

Nenumărate sunt exemplele pe care oamenii muncii din fabrici şi uzine le dau zi de zi prin noi depăşiri ale normelor prin depăşirea planului de lucru.

Conştienţi de însemnătatea zilei de 23 August, zi ce înseamnă o cotitură importantă pentru clasa muncitoare din ţara noastra, întrucât la această zi, Gloriosale Armate Sovietice, în drumul lor victorios pentru distrugerea fascismului german, au eliberat ţara noastră, muncitorii dela fabrica C. A. M. au pornit cu însufleţire în întreceri pentru îndeplinirea planului înainte de termen.

In cadrul unor şedinţe de producţie unde comitetul Sindical a arătat ca exemplu muncitorii fruntaşi în industria grea, care lucrează în prezent în contul anului viitor, muncitorii şi tehnicienii şi-au luat angajamentul de a îndeplini planul pe luna August, până la data de 23 a lunii.

Sub îndrumarea organizaţiei de partid şi a organelor sindicale din fabrică au fost constituite 7 brigăzi de calitate, punându-se un accent deosebit pe calitatea produselor.

O justă planificare a muncii dă rezultate bune

Pentru buna desfăşurare a întrecerilor Comitetul Sindical în colaborare cu direcţia, a asigurat toate condiţiile tehnice şi materiale, pentru ca întrecerea să se desfăşoare în cele mai bune condiţiuni.

Datorită faptului că toate secţiile lucrează în strânsă colaborare adică dacă într'o secţie se opreşte producţia suferă toate celelalte, s'au luat măsuri de verificare şi reparare a maşinilor pentru ca astfel să fie împiedicate stagnările sau gâtuirile de producţie.

Repartizându-se munca şi sarcina fiecărui om rezultatele au fost mulţumitoare.

Pe lângă faptul că datorită întrecerii dintre brigă-

AL. RADU

(continuare în pag. 3-a)

In întâmpinarea lui 23 August, un Symposion pentru Pace

Filiala locală Arlus organizează Duminică 20 August a. c. orele 10 dim. în sala cinematografului „Maxim Gorki", un symposion închinat păcii, în întâmpinarea zilei de 23 August, cu tema *„Cresc forţele mondiale ale păcii în frunte cu U.R.S.S."*.

Cu această ocazie vor vorbi următorii tov.:

— Prof. universitar V. Ivanov, despre „U.R.S.S. în fruntea lagărului mondial al păcii".

— Prof. universitar N. Boţan, „Lupta organizată a partizanilor păcii, după cel de al doilea război mondial" şi conferenţiar universitar C. Braniste „R.P.R. factor activ în lupta pentru pace".

După conferinţe va urma un program artistic, la care îşi va da concursul corul I.C.D. ce va executa diferite melodii sovietice. în limba rusă, iar apoi va rula un film.

23 August 1944 -- 23 August 1950

Dela un procent de mortalitate infantilă de 25,4 la sută la 7,8 la sută

In regimurile trecute, procentul de mortalitate infantilă era deosebit de mare. Lipsa de grijă pentru mamă şi copil făcea ca în oraşul nostru să avem o mortalitate infantilă ce ajungea până la 25 la sută zeci şi zeci de copii murind anual în primele luni dela naştere.

Actul revoluţionar dela 23 August 1944 a permis obţinerea unor importante rezultate privind problema mortalităţii infantile, prin grija deosebită pe care o acordă Partidul şi Guvernul ocrotirii mamei şi copilului.

Dacă în anii 1937 şi 1938 exista la Iaşi un procent de mortalitate infantilă de respectiv 25,4 la sută şi 24,7 la sută, în anii 1947, 1948, 1949 s'a înregistrat respectiv un procent de 17,7 la sută, 9,6 la sută şi 7,8 la sută.

Această importantă realizare se datoreşte organizării unei vaste retele sanitare care se ocupă cu ocrotirea mamei şi copilului, reţea organizată după experienţa bogată a Uniunii Sovietice în acest domeniu.

Un alt aspect al „modului de viaţă" american

In Uniunea Sovietică şi în ţările de democraţie populară absolvenţii institutelor şi facultăţilor sunt imediat plasaţi în câmpul muncii, după specialitatea lor. In aceste ţări, datorită unei continui desvoltări în toate domeniile, necesitatea de cadre în industrie, în agricultură, în economie, în învăţământ creşte mereu, absorbind an de an mii şi mii de specialişti.

In ţara noastră, nu există absolvent care să nu fie imediat plasat în câmpul muncii. Din contra, cerinţele sunt mult mai mari faţă de numărul absolvenţilor unui an şcolar. Cată deosebire între situaţia de astăzi şi cea din trecut! Dacă deschizi o revistă de specialitate de acum 10-15 ani nu se poate să nu găseşti cel puţin un articol în care se vorbeşte pe un ton plângăreţ de şomajul a zeci şi zeci de medici, ingineri snu profesori, — oameni care după ani grei de studii nu-şi găseau plasament şi care în cazul cel mai bun se apucau să facă orice numai ca să-şi câştige bucăţica de pâine.

Această sumbră situaţie noi am îndepărtat-o. Prin lupta Partidului, datorită actului revoluţionar dela 23 August 1944, noi am putut păşi spre o viaţă nouă, liberă. Regimul de democraţie populară asigură condiţii de muncă şi de viaţă fiecărui om cinstit, fiecărui om dornic să contribuie la construirea socialismului.

Şi, în timp ce în Uniunea Sovietică şi în ţările de democraţie populară absolvenţii facultăţilor şi institutelor nu trebue să-şi pună problema unui plasament, în ţările capitaliste — roase de criză şi şomaj — situaţia majorităţii absolvenţilor este mizerabilă.

Chiar în citadela capitalismului — în Statele Unite — absolvenţii sunt „oameni fără perspectivă", după o expresie a însăşi ziarelor americane. Presa americană relatează situaţia din ce în ce mai grea a absolvenţilor şi cuvântul elementelor de conducere ale universităţilor privitor la această chestiune, din care desprindem câteva:

„Anul acesta în ramurile de bază ale producţiei sunt puţine locuri vacante. Absolventul nu trebue să creadă că i se va oferi de lucru pe o tava de argint, el trebue să-şi găsească singur de lucru." Sau:

„Cererile industriei de specialişti care absolvă anul acesta universitatea sunt cu 25 la sută mai scăzute decât în primăvara anului 1949".

Şi nici nu poate fi alta situaţia absolvenţilor într'o ţară capitalistă, într'o ţară unde conducătorii sunt fabricanţii şi moşierii şi unde cap talul monopolist condamnă milioane şi milioane de oameni la foamete şi şomaj; într'o ţară în care rectorul universităţii din Tampa (Florida) declară următoarele:

„Sunt de părere că trebue să facem pregătiri totale, bazându-ne pe legea junglei. Fiecare trebue să învete arta de a ucide. Nu sunt de părere că războiul trebue să se limiteze la armate, la flotele de război şi la forţele aeriene militare, sau că ar trebui să existe oarecari îngrădiri în privinţa metodelor sau a armei de distrugere. Eu aş aproba războiul bacteriologic, folosirea gazelor, a bombelor atomice şi a bombelor cu hidrogen şi a rachetelor intercontinentale. N'aş cere atitudine milosă faţă de spitale bisertci, instituţii şcolare sau faţă de oarecari grupuri de populaţie... Ar fi fătarnic să arătăm milă pentru vreun grup oarecare."

Iată cât de mult conteză un om în mintea înnebunită a imperialiştilor şi a celor care-i servesc în interesele lor meschine. Cum poate un astfel de rector care preamăreşte legea junglei, să educe tinerele generaţii, să se intereseze de soarta lor?

In acest putregai, absolvenţi şcolilor îngroaşă rândurile şomerilor şi nu ne mirăm deloc când Ministerul Muncii din Statele Unite într'o broşură publicată recomandă tinerilor absolvenţi să devină: vânzători, telefonişti, frizeri, guvernante, surori de caritate, ajutor de tâmplar...

Fără îndoială, situaţia absolvenţilor din Statele Unite este şi ea un aspect al „modului de viaţă" american.

V. L.

INSEMNARI

BANDITISM LA RADIO

Programele posturilor de radio americane sunt pline cu propagandă criminală de tot felul. Revista „Life" e nevoită să admită că „radiodifuziunea americană oferă săptămânal ascultătorilor săi cel puţin 80 de emisiuni pline de fapte groaznice, de delicte şi crime".

Astfel, emisiunea „adevăratul detectiv" povesteşte întâmplarea unui... „elefant jignit", care îşi ameninţă stăpânul, fiindcă a omorât o dansatoare de circ. Emisiunea „Casa secretă" aminteşte despre o vioară „vrăjită", care hipnotizează o ţigancă. Altădată, o pisică miroase o coardă de vioară şi moare pe loc, deoarece coarda era unsă cu un lichid otrăvitor.

O altă emisiune, „Umbrele", ne informează de cazul unui medic care, după ce-şi omoară pacienta şi ascunde cadavrul într'un dulap, se urcă la etajul doi al spitalului, la un bătrân bolnav de acolo, îl aruncă pe geam, şi sare şi el. după bătrân. După această „operă", s'a transmis o piesă cu următorul subiect: doi criminali îl „achită" pe un al treilea, folosindu-se de un ferestrău şi o lampă de sudat. In timpul acestei emisiuni câţiva actori nu fac aitceva decât să imite sgomotul fierestrăului, care taie un picior al victimei, şi strigătele disperate ale acesteia.

Urmarea insistenţei reclame a gangsterismului îi arată roadele în statisticele care arată o uriaşă creştere a crimelor comise de tineri. Incă din 1946, instanţele judecătoreşti americane arătau că numărul acestor crime a crescut cu 350 la sută faţă de 1941. După datele Biroului federal de cercetări, în 1948, au fost comise în Statele Unite 1.665.110 delicte.

Propaganda jafului şi a crimei îşi arată roadele, dovedind că radiourile americane merită cu prisosinţă subvenţiile Wall-Street ului.

Blocurile Moscovei, — noua concepţie arhitecturală sovietică

de J. CHAMPENOIS

Noaptea, Moscova este puternic iluminată. Pe deasupra imobilelor înalte de pe strada Sadovaia, şirurile de globuri electrice luminează braţele unor macarale imense.

„ZONA DE FOC" DIN CENTRUL MOSCOVEI

Aparatele de sudură împrăştie scântei; razele reflectoarelor luminează giganticele schelete metalice care au fost ridicate cu o iuteală extraordinară pe piaţa Smolensk. Din cele mai îndepărtate cartiere ale Moscovei, blocurile înalte din centru apar ca înconjurate cu un cerc de foc.

Aici, „în zona de foc", se va construi o clădire cu 20 de etaje. Aceasta nu va fi singura. Capitala sovietică va fi înfrumuseţată cu multe palate uriaşe, care îi schimbă total aspectul. Noua Universitate din Moscova, a cărei construcţie a fost începută, va avea deasemenea 20 de etaje, ca şi hotelul care se va ridica lângă gara Kiev. Un alt hotel, — în apropiere de Kremlin, pe malurile râului Moscova, — va avea 32 etaje. Dar cea mai înaltă clădire va fi aceea a „Palatu lui Sovietelor".

NU „ZGARIE-NORI", CI PALATE IMPUNATOARE, CONFORTABILE, SANATOASE

Aceste edificii impresionante, afară de înălţime, nu vor semăna cu zgârienorii Americii.

La zgârie-norii americani, etajele sunt îngrămădite unele peste altele şi strivesc, prin masa lor cartierele dimprejur, cu străzile înguste şi întortochiate.

Spre deosebire de blocurile americane, palatele sovietice au fost concepute armonios, în suprafaţă şi în înălţime. Acele care au început să fie construite sunt solid înfipte în pământ. Baza lor de susţinere este constituită dintr'o parte înaintată, cuprinzând vestibule, portice, halluri; blocul este dispus în formă de M. U. T. sau de stele cu 3, 5 şi 6 braţe.

Construirea acestor palate va duce şi la modificarea arhitecturei cartierelor înconjurătoare. Bine înţeles, aceste schimbări nu vor avea loc decât atunci când clădirile vor fi terminate.

IMOBILUL DE PE SPLAIUL KOTELNICESCAIA

Construcţia acestui imobil este destul de înaintată şi lasă să se întrevadă aspectul său viitor. El va avea 17 etaje şi este construit în forma unei stele cu trei braţe, formă întrebuinţată din ce în ce mai

(continuare în pag. 3-a)

PAGINA LITERARA

25 de ani dela moartea lui Ion Slavici

Ieri, s'au împlinit 25 de ani dela moartea lui Ion Slavici, care prin opera sa literară a adus o contribuţie importantă pe drumul făuririi unei literaturi inspirată din popor.

Născut în 1848, ca fiu al unui cojocar din Siria, Ion Slavici a cunoscut de mic lipsurile şi viaţa de obidă pe care o aveau de dus ţăranii şi muncitorimea sub regimurile burghezo-moşierimii, regimuri de cruntă exploatare exercitată în numele Patriei, Independenţei, Libertăţii, etc. „Libertatea de a exploata" cum spune M. Eminescu într'unul din articolele sale publicate în „Timpul", articol care demasca situaţia îngrozitoare în care se afla ţărănimea şi micii meseriaşi, „talpa casei" cum o denumeşte Caragiale.

Ion Slavici, care a întreţinut o strânsă prietenie şi cu Eminescu şi cu Caragiale, a lovit deasemeni în repetate rânduri, în regimul oligarhic al ţării.

Spre deosebire de scriitorii sămănătorişti şi poporanişti, care scriau despre o viaţă pe care sau n'au cunoscut-o, sau au idealizat-o, Slavici are marele merit de a ne prezenta în mod realist, într'o formă limpede, folosind bogăţia de comori ale limbii populare, procesul de desvoltare a burgheziei rurale din Ardeal, arătând totodată şi viaţa aspră a ţăranilor, neinsistând însă asupra ei.

In nuvelele sale—„Budulea Taichii", „Popa Tandă", „Gura Satului", etc.—ca şi în romanul său social „Mara", Ion Slavici prezintă în chip artistic stările sociale din Ardeal, dintre anii 1850-1900.

Spre deosebire de scriitorii contemporani lui, Slavici reuşeşte să ne înfăţişeze burghezia şi chiaburimea într'o lumină adevărată, el fiind conştient de lupta care se duce la sate între ţărănimea muncitoare şi chiaburime.

Cu toate că Slavici nu ia în nuvelele sale o atitudine făţişă împotriva burgheziei satului, el se situiază însă pe o poziţie mult mai înaintată decât contemporanii săi.

Marele merit al prozatorului ardelean, constă deasemeni în faptul că el a arătat în romanul „Mara" şi legătura care există în sânul burgheziei între naţionalităţile conlocuitoare, nemţi, unguri, români, toţi unindu-se pentru exploatarea cruntă a ţărănimii muncitoare.

Apropiindu-se de popor, cunoscându-l sub înfăţişarea lui reală, Slavici, alături de Eminescu, Creangă şi Coşbuc, l-a înfăţişat în mod realist, întrebuinţând ca material artistic, ca şi ei, limba vie a poporului, bogăţia folclorului românesc.

Împreună cu Eminescu, Slavici a culeş deasemeni numeroase poezii şi poveşti populare.

Astăzi, alături de Eminescu, Creangă, Coşbuc şi Caragiale, Slavici şi-a câştigat adevăratul loc în literatura noastră, iar împlinirea a 25 de ani dela moartea lui trebue să fie un prilej pentru criticii noştri de a porni la reconsiderarea operei lui.

TR. ŢANEA

PUNCTE

Caragiale şi bur. ghezo-moşierimea

Crrtica burgheză s'a străduit din răsputeri să ascundă caracterul revoluţionar al operei caragiale ne, fie păstrând tăcere în jurul lucrărilor care-l arată pe Caragiale ca pe un duşman neîmpăcat al burgheziei, fie insistând asupra lucrărilor de o mai mică importanţă, lucrări pe care le-a prezentat însă într'o lumină diformantă.

In numărul de faţă, publicăm o lucrare literară a lui I. L. Caragiale de o deosebită importanţă pentru a-i preciza poziţia faţă de burghezo-moşierime, lucrare apărută în 1897 şi care nu a fost retipărită în niciun volum al lucrărilor sale, apărute sub „îngrijirea" diferiţilor critici burghezi.

Din lucrarea de faţă reese în mod evident aversiunea lui Caragiale faţă de trădătorii Revoluţiei dela 1848, faţă de „nenea Niţă", care investeşte „capital" pentru răsturnarea Domnitorului Cuza, şi care pe baza fitanţiei" devine până şi concesionar al drumurilor de fier şi al „Băncei Naţionale", în „interesurile patriei".

Deasemeni, Caragiale arată că garda vânătorilor dela palatul Domnitorului detronat, abia mult mai târziu, în faţa Griviţei şi-a spălat steagul mânjit de sânge în noaptea de 11 Februarie.

Din această lucrare, reese în mod evident şi faptul că I. L. Caragiale a fost un duşman înverşunat al capitalismului care înflorea sub obladuirea monarhiei, pe care el a biciuit-o deasemeni în nenumărate rânduri, mai ales în paginile „Moftului Român".

Simpozioane literare

Colectivul Teatrului Naţional, în colaborare cu Filiala Uniunii Scriitorilor din Iaşi, va organiza anul acesta, simpozioane literare săptămânale, în cadrul cărora se vor supune discuţiilor publice ultimele lucrări dramatice ale autorilor români, precum şi lucrări literare originale, prezentate comitetului de repertorii.

Primul simpozion literar se va ţine la începutul lunii Octombrie, prezentându-se discuţiilor publice piesa „Ceta ea de foc" a lui Mihail Davidoglu.

Cercuri de studii

Începând de săptămâna viitoare, activitatea celor şapte cercuri de studii ale colectivului Teatrului Naţional va decurge normal.

Cercul regisorilor şi al directorilor de scenă va studia printre altele, următoarele probleme: „Regia veche şi regia nouă", „Realismul socialist în scenografie", „Omul, baza spectacolului de teatru", „Munca cu actorul", „Distribuţia", „Carnetul de regie", etc.

Cenaclul muzical

La Iaşi, începând încă de anul trecut, sub îndrumarea Filialei Uniunii Compozitorilor, funcţionează la Iaşi un cenaclu muzical.

Este necesar să se imprime un nou ritm de muncă acestei organizaţiuni artistice, ea având un rol deosebit de important în desvoltarea tinerelor talente, precum şi în depistarea talentelor muzicale din rândurile oamenilor muncii.

Dat fiind că există o întrepătrundere între arte, credem că ar fi necesar să se stabilească o colaborare între cenaclul muzical şi cenaclul literar din Iaşi, în felul acesta membrii ambelor cenacluri având posibilitate de a păşi mai spornic la ridicarea nivelului lor cultural.

Cercurile literare în şcoli

Începând dela 1 Octombrie a. c., cenaclul literar „A. Toma" din Iaşi va duce o intensă activitate pentru ridicarea nivelului ideologic şi cultural al membrilor lui.

In acest sens, va lua fiinţă un cerc de studii, unde cu ajutorul „Societăţii de ştinţe istorice, filologice şi folclor" şi cu ajutorul criticilor ieşeni, se vor trata probleme în legătură cu creaţia literară.

Pentru sporirea numărului membrilor cenaclului literar, cu noi elemente talentate este absolut necesar ca Secţiunea de Învăţământ şi Judeţeana U.T.M. să păşească odată cu începerea noului an şcolar la înfiinţarea de cercuri literare în toate şcolile din Iaşi.

Expoziţia cărţii estone la Moscova

La Moscova, în sala de expoziţie a artiştilor plastici, s'a deschis expoziţia cărţii estone, fiind expuse peste şase sute titluri de cărţi şi 225 grafice ale cărţii. După proclamarea puterii sovietice, în Estonia s'au editat 5.116 cărţi cu un tiraj total de 32.350.000 exemplare. Tiraje masive au înregistrat operele lui Lenin şi Stalin.

Răsplata jertfei patriotice *)

de I. L. CARAGIALE

In sfârşit... Mai erau câteva ceasuri până în dimineaţa de 11 fevruarie, când trebuia să se dea lovitura. In cazarma lor din Delul-Spirii, tunarii îmbrăcau roatele tunurilor în paie, pentru ca, despre ziuă, să poată merge în dosul palatului spre a protege operaţia conspiratorilor, fără să tulbure liniştea nopţii şi să strice somnul paşnicilor mahalagii. Militarii îşi făceau datoria—da; dar şi civilii nu rămâneau mai pre jos.

Era ultima întrunire a secţiunilor conspiraţiei. Ca să înţeleagă mai bine cititorul, trebue să spun că vasta urzeală se compunea din secţiuni cu număr restrâns de membri, dela zece până la optsprezece inşi. Unii din aceştia, fără să ştie ceilalţi, avem relaţiuni cu câte un altul din câte o altă secţiune; aşa că, la un moment dat, chiar dacă s'ar fi prins una din acestea lucrând, nu s'ar fi putut descoperi nimic mai mult decât o mână de oameni. Această organizaţiune mazziniană fusese combinată de răposatul C. A. Rosetti, după reminescenţele-i clasice.

In seara aceea, într'una din secţiuni, compusă în majoritate din câţiva tineri entuziaşti şi din vreo trei negustori, prezidentul, un liberal fanatic, care mâncase la 48 jimbla exilului, în formă de tainuri turceşti, la Brussa, ţinu o scurtă cuvântare, cam aşa:

— „Fraţilor! Vremea vorbelor a trecut; acum are să sune în sfârşit ceasul faptelor. Trebue să avem curaj; momentul cel mare se apropie. Până să nu crape de ziuă, poate că vom fi chemaţi să facem cea mai mare jertfă pe care are dreptul patria s'o ceară de la un om. Să fim gata la tot! Să nu ne dăm înapoi de la nimic pentru a ne împlini datoria de patrioţi!"

Când prezidentul a terminat solemna lui cuvântare, tinerii carbonari, scrâşnind din dinţi, au ridicat pumnii încleştaţi în sus, în semn de aplauze şi de aclamaţiuni, ştiut fiind că într'o conspiraţiune, sgomotul este interzis. In timpul însă când vorbea prezidentul, unul dintre negustori se căuta cu multă stăruinţă în fundul buzunarului de la nădragi. Indată ce cuvântarea fu isprăvită, negustorul se sculă în picioare, scoţând din buzunar un pungoci unsuros, destul de greu, plin cu mărunţiş. Apoi, mergând hotărît la masa prezidentului, trânti sgomotos, între sfeşnice, pungociul, şi zise:

— Dacă a venit vremea pe jertfă, apoi, cât m'ajunge partea, nu mă dau în lături!

Zicând acestea, isnaful începe să deslege băerile pungociului.

Prezidentul şi toţi tinerii entuziaşti au un moment de desgust în faţa acestui act. Unul din ei, cel mai înflăcărat, nu se poate opri a zice cu indignare:— „Mitocanul, tot mitocan i". Dar, cum sunt toţi foarte lihniţi, înfăţişarea pungociului durduliu le răstoarnă cu desăvârşire mişcarea întâia. Încrucişându-şi unii între alţii nişte priviri fulgerătoare, şi uitând că se află într'o cavernă de conspiraţie, încep să pleoscăiască din palme, strigând toţi:

— Ura! bravo patriot! Să trăiască nenea Niţă!

Şi palmele tinichelelor se pornesc toate cu degetele încovoiate către pungociul mitocanului; dar mitocanul, în acelaş timp, ridică pungociul de pe masă şi-l vâră în buzunar, zicând:

— Bine, eu dau partea mea... Care, ce dă?

Prezidentul, care se înţelesese din ochi cu tinerii, zice:

— Neică Niţă, aici e pe frăţie, dă fiecare ce poate şi cum poate. Dumnealor, că sunt mai tineri şi, vorba aia ce-am avut şi ce-am pierdut! dumnealor o să-şi puie. Doamne fereşte! viaţa în primejdie; că asta nu-i lucru de glumă ce facem noi! ia gândeşte-te dumneata: şapte puteri garante! nene Niţă, şi Convenţia dela Paris! care va să zică, noi ne punem contra lui Napoleon III, neică Niţă ... te joci? D'aia spui că dumnealor, ca tineri, pot să meargă chiar până la moarte ...

— Să ferească Dumnezeu! zice nenea Niţă; ar fi păcat...

— Da, dar vorba e: se poate?... Insă dumneata care eşti altfel de om, om cu dare de mână, negustor, de dumneata nu face pentru ca să te bagi unde se bagă dumnealor. D'aia a şi împărţit Dumnezeu trebile pe pământ: unul, adică cu alergătura şi altul, vine vorba, cu capitalul; şi pe urmă, toţi la câştig, fiecare pe cât a pus. împarte drept pentru interesele patriei, fiincă toţi sunt patrioţi!... nu-i aşa?

— Aşa da, zice nenea Niţă, acuma te pricep.

— Ei! vezi... dă-ţi partea.

Nenea Niţă a scos iar pungaciul, i-a deschis băerile şi a vărsat pe masă un pumn de mărunţiş: jucusari, nisfiele, sfanţi, sfănţoaice, firfirici şi gologani; l-a socotit până la suma de cinci galbeni; apoi a legat iar pungociul la gură, zicând:

— Ei! acu, cine-mi iscăleşte fitanţia"?

— Care fitanţie?

— Pentru sumă.

— Cum, nene Niţă? strigă prezidentul. Cum se poate să spui dumneata aşa vorbă? să ceri hârtie la vreme de revoluţie?

Dar nenea Niţă acopere cu laba mărunţişul şi dă să-l tragă iar la margine ca să-l puie la loc.

— Fără fitanţie nu pot să dau, fiindcă n'am temei la catastif.

Atunci, cel mai tinichea dintre carbonari, văzând primejdia, se repede la mâna isnafului, pe care o apucă strâns, şi zice:

— Stai, nene Niţă!... Fraţilor, are dreptate nenea Niţă: dacă varsă negustorul parale, trebue să aibă asi deverire la mână. Uite ce m'am gândit eu: să dăm toţi iscălitura noastră cu girul prezidentului.

Toată asistenţa, cu ochi sclipitori, aprobă unanim propunerea, iar tinărul ia un condei şi hârtie şi scrie citind în gura mare:

„Subt-iscălitii patrioţi, la un moment greu al nostru pentru interesurile patriei, am luat dela nenea Niţă suma de 70 sfanţi, pe care i-o vom înapoia îndată ce vom isbuti să facem toate bune, ca să nu mai fie tiranie..."

Şi iscălesc toţi.

Şedinţa se ridică; isnaful mai numără odată paralele, ia ţidula, o îndoaie şi vrea să plece. Atunci, prezidentul îl cheamă dela uşă, îl ia la o parte şi, pe când ceilalţi es binişor unul câte unul, îi spune la ureche:

— Nene Niţă, eu zic că nu e bine să porţi ţidula aa în buzunar. Dacă, Doamne fereşte! nu isbutim să dăm pe Cuza jos, şi te caică poliţia, şi găseşte chitanţa la dumneata?... Ce te faci?

Ne ea Niţă stă un minut pe gânduri şi răspunde, făcând cu ochiul:

— Las'că o pui eu bine; n'ai dumneata grije!

Şi pleacă.

Prezidentul stinge lumânările, îl conduce pe nenea Niţă până la poartă şi, după ce l vede depărtându-se, se întoarce în curte, o curte paragină de mahala, şi aprinde un chibrit. Într'o clipă de pe lângă uluci, din fundul curţi, răspund alte chibrituri aprinzându-se, ca nişte ecouri luminoase: era semnalul de raliare a conspiratorilor. Toţi îşi dau întâlnire, peste o jumătate de ceas, la Roşca, unde trebuiau să bea banii isnafului, aşteptând ceasul abdicării lui Cuza.

La Roşca, intră unul câte unul foarte veseli şi încep să comande mâncare şi brutură. Când sfanţii isnafului erau pe sfârşite, tunurile, cu roatele îmbrăcate în paie ajungeau în dosul palatului, în vreme ce, prin faţă, intrau conspiratorii sus, salutaţi de garda vânătorilor...

A fost cuminte nenea Niţă când a luat ţidula în mână... Pe când, mult mai târziu, în faţa Griviţei, batalionul de vânători spăla în sânge steagul mânjit în noaptea de 11 fevruarie, nenea Niţă, fruntaş al comerţului român, ca întreprinzător de furajuri şi altele, încasa, în virtutea chitanţei cu data de 10 fevruarie 66, partea-i cuvenită după luptele sale pentru răsturnarea tiraniei; în virtutea aceleiaşi chitanţe, nenea Niţă lua apoi parte printre fericiţii subscriitori ai conversiei drumurilor de fier şi ai „Băncei Naţionale".

Astăzi vechiul patriot are un otel mobiliar în Bucureşti, un echipaj blazonat şi câteva milioane; dânsul păstrează încă cu scumpătate bătrâna chitanţă, pe care o arată la toată lumea ca un pergament de nobleţă, pentru a proba câte sacrificii a ştiut el să facă odinioară, în vremuri grele pentru patrie...

Şi încă tot mai face: de exemplu, a subscris pentru monumentul lui Brătianu douăzeci de lei şi pentru al Vânătorilor cinci. Totdeauna entuziast şi generos, ca şi în ajunul lui 11 fevruarie, nenea Niţă, cu calităţile lui de inimă, trebuia să prospereze şi merită să fie stimat.

*) *Din „Epoca" Anul III, No 414, cu data de Duminică, 30 Martie, 1897.*

Carnetul bibliofilului

A. Bezâmenschi: „Versuri de mânie"

Traducere din limba rusă de DAN DEŞLIU
Editura Cartea Rusă

Tov. Stalin a denumit scriitorii sovietici *ingineri ai sufletelor omeneşti*". Această înţeleaptă asemănare arată în mod clar, noul rol plin de răspundere, ce-l ocupă scriitorul în viaţa societăţii socialiste şi subliniază cu toată tăria importanţa activă, mobilizatoare a artei în societate.

Inarmaţi cu metoda realismului socialist, scriitorii sovietici, crează din ce în ce mai multe opere de valoare, care proslăvesc realitatea nouă, socialistă, înaltele calităţi morale ale oamenilor sovietici, educaţi de Partidul bolşevic al lui Lenin şi Stalin.

Inarmaţi cu cea mai înaintată ştiinţă din lume, ştiinţa marxist-leninistă, ei creează arta cea mai progresistă, cea mai revoluţionară, cea mai măreaţă din lume.

In broşura *„Versuri de mânie"*, A. Bezâmenschi, arată în mod clar dragostea poporului sovietic şi a celorlalte popoare pentru pace şi în acelaş timp manifestarea hotăririi acestor popoare de a lupta împotriva acelora ce pregătesc un nou război—imperialiştii americani.

RECENZIE

Opere ale laureaţilor Premiului „Stalin"

„LA NOI A RASARIT SOARELE"

de A. CIACOVSKI

Romanul „La noi a răsărit soarele", al scriitorului sovietic Alexandru Ciacovski, roman care a fost distins cu premiul „Stalin", are ca temă transformarea socialistă a Sahalinului de Sud.

Precum se ştie, până în 1945 au domnit şi jefuit pe acest vechi pământ rus imperialiştii japonezi. Profitând de insuccesele militare ale ţarismului rus, Japonezii au cucerit în 1905 partea de Sud a insulei Sahalin. Această insulă, cu mari bogăţii în adâncul pământului ei, cu mari avuţii silvice şi mult peşte în apele ce o înconjoară, a fost împărţită în două părţi, despărţite prin paralela 50. După Marea Revoluţie Socialistă din Octombrie, Sahalinul de Nord a devenit un ţinut înfloritor al muncii paşnice creatoare. In timp ce mai la Sud de paralela 50 a continuat să domnească sângeroasa exploatare capitalistă, Sahalinul de Sud rămânea o bază de atac a agresorilor japonezi.

In toamna anului 1945 Armata Sovietică a învins trupele Japoniei imperialiste. Sahalinul de Sud, bucată de pământ rus răpită de japonezi, s'a alipit pământului sovietic. Imperialiştii japonezi au lăsat aici urmele sălbaticii lor exploatări: mizeria înapoierea economică. Pescari ce foloseau un utilaj primitiv, mine de cărbuni părăginite, înguste fâşii de pământ pe care creşteau recolte slabe, jalnice colibe — iată ce au găsit oamenii sovietici care, la chemarea Patriei, au eliberat Sahalinul de Sud, pentru a clădi acolo o viaţă nouă, sovietică.

Cu mult realism înfăţişează scriitorul lupta oamenilor sovietici, conduşi de comunişti, pentru transformarea pământului realipit la un ţinut tot atât de înfloritor ca şi întreaga Ţară Sovietică. „Cum am putea, oare, răbda asemenea mizerie pe un pământ sovietic?" — exclamă eroul romanului, maiorul demobilizat Doronin.

Oamenii sovietici, care s'au stabilit în Sudul insulei, după eliberare, consacră transformării acestui ţinut întreaga lor energie, folosind bogata experienţă acumulată în Patria Sovietică. Scriitorul zugăveşte în culori vii înfăţişarea caracteristică a omului sovietic, care nu se teme de greutăţi, care munceşte cu râvnă alături de tovarăşii săi şi-şi iubeşte cu aprindere Patria lui Socialistă.

Oamenii sovietici nu sunt obişnuiţi să trăiască în colibele mizerabile lăsate de ocupanţii japonezi, Pentru noile lucrări de construcţie sunt necesare, însă, materiale lemnoase şi mijloace de transport. Nu ajung braţele. In ajutorul pescarilor, însă, vin vecinii lor, colhoznicii, grănicerii care veghează mereu, străjuind munca şi viaţa paşnică a oamenilor sovietici. Aceştia dau pescarilor tractoare pentru ca să-şi aducă lemn de construcţie şi participă în mod activ la clădirea noii vieţi. Numărul caselor noi se măreşte pe zi ce trece.

Lucrătorii combinatului se instalează pe pământul insulei Sahalin în mod temeinic, pentru totdeauna, simţind zilnic grija deosebită manifestată de Partidul Bolşevic, de Guvernul Sovietic şi de marele cârmitor al comunismului, I. V. Stalin. De pe continentul sovietic sosesc noi vase de mare viteză, diferite maşini, utilaj, mărfuri şi alimente. Statul Sovietic aprovizionează din belşug Sahalinul cu toate cele necesare.

In fiecare zi sosesc tot mai mulţi oameni sovietici în Sahalinul de Sud, muncitori, ingineri, învăţători, medici, artişti... Ţara Sovietică aprovizionează din belşug, acest ţinut sovietic îndepărtat, cu toate cele necesare: sunt expediate aici maşini şi utilaj pentru mine şi porturi, maşini agricole şi seminţe de soi pentru colhozuri, vase pentru pescari, cărţi şi medicamente, — într'un cuvânt toate cele ce sunt necesare omului sovietic, curajos şi neîmblânzit în năzuinţa lui de a învinge orice greutăţi, pentru binele Patriei.

Din paginile romanului răsare în faţa cititorului un ţinut sovietic eliberat care păşeşte spre o viaţă nouă şi fericită.

B. BRADOVSKI

Probleme de învăţământ

Titularizările

Spre a veni în ajutorul cadrelor didactice care urmează a trece proba teoretică pentru a fi titularizate, continuăm a publica din Programa întocmită de Ministerul Invăţământului Public:

Programa Examenului de titularizare la Limba Rusă Curs elementar — clasele V—VII

Fonetica. Sunetele—vocale, consonante. Noţiuni elementare de pronunţare: palatalizarea consoanelor, reducţia vocalelor, rolul accentului, asimilaţia.

Morfologia. Structura cuvintelor. Tulpina, rădăcina, terminaţia. Cuvinte simple şi compuse.

Substantivele, felul lor, genul, numărul.

Cele 3 declinări, particularităţile lor.

Sufixele substantivelor şi ortografia lor. Ortografia prefixului „ne" cu substantivul.

Adjectivele, felul lor: adjective scurte şi lungi, gradele de comparaţie; declinarea adjectivelor.

Adjectivele posesive şi declinarea lor.

Sufixele adjectivelor şi ortografia lor.

Ortografia prefixului „ne" cu adjectivele.

Numeralul, legătura lui sintactică cu substantivul.

Declinarea numeralului, ortografia lui.

Pronumele, felurile lui, declinarea, ortografia.

Verbul, rolul lui, conjugarea, timpurile.

Aspectele verbului, timpurile, verbele impersonale, transitive şi intransitive.

Verbele reflexive.

Modurile, formarea imperativului şi a condiţionalului.

Sufixele verbelor şi ortografia lor.

Participiul şi formarea lui, gerunziul.

Ortografia prefixului „ne" cu verbele, participiul şi gerunziul.

Adverbul, formarea lui.

Prepoziţia, ortografia ei.

Conjucţia, felul, ortografia.

Sintexa. Propoziţia, felurile ei.

Legătura cuvintelor într'o propoziţiune.

Subiectul, prin ce se exprimă.

Predicatul, prin ce se exprimă.

Complimentul direct şi indirect, complimentele circumstanţiale, atributul.

Propoziţiunile impersonale şi eliptice.

Propoziţiunea compusă (fraza), componenţa ei, fraza formată prin coordonare şi subordonare.

Felurile propoziţiunilor secundare.

Expresiile formulate prin gerunziu şi participiu.

Vorbirea directă şi indirectă.

Bibliografie: „Gramatica" — Scerba, Svetlaev, Lemschii.

Cultură fizică şi sport

Programul manifestaţiilor sportive dela Iaşi, cu prilejul zilei de 23 August

In cinstea zilei de 23 August se vor desfăşura în oraşul nostru numeroase manifestaţiuni sportive.

Astfel, între 20 şi 23 August se va disputa „Cupa 23 August" la volei, cu participarea tuturor echipelor din localitate.

Mâine, Duminică dimineaţa, va avea loc un concurs motociclist şi unul ciclist, ambele pe circuit închis. După amează, stadionul „23 August" va găzdui jocuri de hand-ball şi matchul de foot ball Fl. Roşie Bacău—CSU Iaşi, în cadrul Diviziei B. In pauza jocurilor vor avea loc concursuri atletice şi demonstraţii G.M.A.

In după ameaza zilei de 23 Augus se vor desfăşura pe stadionul „23 August" concursuri atletice, demonstraţii GMA, un joc de hand-ball precum şi un match de foot-ball între reprezentativele A şi B ale oraşului Iaşi.

Pe terenurile dela Ştrand vor începe dela 23 August concursuri de tenis rezervate juniorilor.

Duminică 27 August va avea loc, în nocturnă, la Pomul Verde, întâlnirea de box Iaşi-Buhuşi.

La 23 August se vor disputa deasemeni concursurile finale ale cluburilor UTM, la Volei, baschet şi atletism,

*

In seara zilei de 23 August, colectivele sportive vor participa la retragerea cu torţe.

„Nici nu vreau să-mi bat capul cu sportul"..

Luând exemplul celorlalte organizaţii de bază U. T. M., tinerii salariaţi ai cinematografelor locale au hotărît să participe la complexul G. M. A„ luându-şi angajamentul de a trece probele prevăzute în regulament.

Un număr de 10 tineri au făcut adeziuni, căpătând carnete de aspirant, păşind mai apoi la antrenamente controlate la tir şi nataţie. Nu însă toţi tinerii care au căpătat carnete de aspirant au înţeles să înceapă antrenamentele. Astfel, tovarăşi Romulus Pisovschi şi Mihai Scomorochin nu au făcut încă vizita medicală şi nu participă la antrenamente. Mai mult chiar! Tov. Abramovici L. membru în Biroul organizaţiei de bază UTM, spune:

— „Nici nu vreau să-mi bat capul cu sportul". Asemenea atitudini nu trebue să mai existe. Ele ne sunt dăunătoare. Deaceia, noi vom lupta împotriva lor.

BANDT OCTAV
coresp.

Sportul pe scurt

Astăzi, dela ora 16 şi mâine, începând dela ora 10 pe stadionul „23 August" se va desfăşura etapa III-a a concursurilor de atletism din cadrul Asociaţiei Spartak. Participă concurenţi din următoarele judeţe: Bacău, Roman, Fălciu, Baia, Neamţ, C. Lung, Suceava, Rădăuţi, Vaslui, Botoşani, Dorohoi şi Iaşi.

*

Cele două divizionare ieşene susţin mâine, următoarele jocuri în cadrul etapei a doua:

CSU—Fl. Roşie Bacău, la Iaşi, Fl. Roşie Sf. Gheorghe-Locomotiva Iaşi, la Sf. Gheorghe.

Jocul dela Iaşi începe la 17,30.

Băcăoanii prezintă o echipă mult întărită.

*

La 26 şi 27 August va avea loc la Bacău concursurile din faza de sector a campionatului de tir al RFR. Participă şi trăgătorii din Iaşi.

PIERDUT Certificat de 7 clase primare eliberat de şcoala C. Negri pe numele Ciută C-tin din stradela Mori de Vânt Nr. 6.

Il declar nul.

CUMPARAM, linguri, furculiţe, cuţite de nickel, alpaca sau argint şi farfurii adânci şi întinse de porcelan.

A se adresa la ziar.

O Secţie de Cruce Roşie la Gospodăria Agricolă de Stat Popricani

Pentru a veni în sprijinul ţăranilor muncitori din Gospodăriile Agricole de Stat, comitetul filialei Iaşi a Crucii Roşii, s'a deplasat zilele trecute la Popricani, unde a organizat o secţie de Cruce Roşie.

Au participat la adunare peste 80 muncitori şi ţărani muncitori.

Responsabilul secţiei sanitare a filialei Iaşi a vorbit despre importanţa Crucii Roşii şi rolul cursurilor „Gata pentru apărare Sanitară", pentru ridicarea de cadre sanitare dintre muncitori.

Cu această ocazie numeroşi muncitori şi-au luat angajamentul de a duce munca de lămurire pentru ţinerea curăţeniei în locuinţe, în curte şi pentru buna îngrijire a fântânelor.

Muncitorii dela C. A. M. realizează noi succese

(Urmare din pag. 1-a)

zile de calitate au avut ca rezultat o simţitoare înbunătăţire a calităţii faţă de luna trecută, s'au mai realizat şi importante depăşiri faţă de angajamentele luate.

Sprijin din partea tehnicienilor

Eforturile muncitorilor dela C. A. M. au fost încununate de succes datorită colaborării strânse care există între muncitori, tehnicieni şi direcţiune.

Şeful fabricaţiei împreună cu maiştri se interesează îndeaproape sprijinind în muncă pe muncitori dându-le sfaturile şi îndrumările necesare.

Datorită acestei strânse colaborări până pe ziua de 17 August a putut fi realizat 82 la sută din plan care înseamnă un succes însemnat.

Datorită unei bune organizări a muncii şi a întrecerilor socialiste şi datorită eforturilor pe care muncitorii le depun pentru a întâmpina ziua de 23 August cu noi succese în muncă, planul pe luna August nu numai că va fi îndeplinit, dar el va fi chiar depăşit până în ziua de 22.

Eforturile muncitorilor dela C. A. M. alături de eforturile întregei clase muncitoare din Republica noastră populară, constituie un pas înainte pe drumul construirii socialismului, asigurându-se condiţiile făuririi unui trai îmbelşugat întregului popor muncitor, întărindu-se în acelaş timp puternicul front al păcii, libertăţii şi progresului.

ANUNŢ

Se aduce la cunoştinţa întreprinderilor, instituţiilor de stat precum şi Cooperativelor, că la metalurgia „23 August" Iaşi str. Hotin Nr. 5, a luat fiinţă o secţie specială pentru reparaţii de maşini de scris de orice fel.

Comenzile se vor adresa direct la fabrică.

Metalurgia „23 AUGUST" Iaşi

Str. Hotin Nr. 5

Comitetul Provizoriu Urban Iaşi
Secţiunea Agricolă
No. 2349 din 15 August 1950

Se aduce la cunoştinţa celor interesaţi că la Seţiunea Agricolă a Comitetului Provizoriu Urban Iaşi se găseşte de circa două luni un bou şi una vacă de pripas, a căror proprietate nu se cunoaşte.

Cei interesaţi să se prezinte la această Secţiune cu biletele de proprietate pentru identificarea lor.

Şeful Secţiunei Agr. Indescifrabil
Referent indescifrabil

Trăiască Cinematografia Sovietică în slujba Păcii

GRĂDINA ŞI SALA CINEMA „SIDOLI"

Prezintă cu începere de Joi 16 August 1950

PREMIERA

O noua producţie Sovietică

Pieirea Vulturului

— cu —

N. NANENCOV — V. GROMOV şi P. STOLAROV

Complectare Jurnal Sovromfilm şi Romfilm

Cinematografia Sovietică în slujba Păcii

CINEMA „MAXIM GORKI"

Prezintă de Luni 14 August 1950

O realizare a Studioului Sovietic

Deputatul de Baltica

cu

N. CERKASOV — M. DOMASEVA

COMPLECTARE: JURNAL

Cinematografia Sovietică în slujba Păcii

CINEMA „PUŞKIN"

Prezintă de Luni 14 August 1950

O producţie a Studioului Mosfilm

Carnetul de Partid

— cu —

ADA VOIŢIC — A. ABRICOSOV şi IGOR MALEEV

Complectare Jurnal „ROMFILM"

Cinematografia Sovietică în slujba Păcii

CINEMA „TIMPURI NOUI"

Prezintă de Luni 10 August 1959

Un bogat program variat compus din:

POIANA LINIŞTITĂ

COLORAT

Alma-Ata — Auxiliarul preţios

PĂZIŢI-VĂ INIMA

Meteorii — Râul Kama

— şi —

Colhozul Vladimir Ilici

Intrarea generală Lei 15

ATELIERELE „LUPTA MOLDOVEI"

IAŞI

Aduc la cunoştinţa întreprinderilor de Stat şi particulare că au instalat în atelierele lor din Iaşi, Str. Ştefan cel Mare Nr. 52

O NOUĂ SECŢIE SPECIALĂ de ZINCOGRAFIE

unde se execută în cele mai bune condiţiuni clişee de zinc, autotipii, liniare, fotomontaje şi orice lucrări în legătură cu această branşă.

Blocurile Moscovei, — noua concepţie arhitecturală sovietică

(Urmare din pag. 1-a)

des în construcţia sovietică pentrucă oferă avantajul de a suprima spaţiile interioare închise.

SPAŢIU, AER, SOARE

Cu un volum de 480.000 m^3, cu o înălţime de 160 m., clădirea cuprinde 700 de apartamente cu 2, 3, şi 4 camere, dintre care jumătate vor fi situate în corpul central.

S'a prvăzut ca aceste apartamente să ocupe etajele superioare, astfel ca locatarii să se poată bucura de maximum de aer curat şi de soare. Parterul şi etajele inferioare vor fi rezervate magazinelor.

NOUL BLOC, ULTIMUL CUVANT AL CONFORTULUI ŞI HIGIENEI

Ascensoare ultra-rapide vor urca pe locatari la apartamentele lor; deasemenea vor mai exista lifturi pentru greutăţi şi scări rulante. Fiecare locatar va avea baia şi bucătăria sa, prevăzută cu un spălător smălţuit şi un frigorifer electric.

Camerele vor fi deasemenea înzestrate cu tot confortul cel mai modern şi aşa cum se obişnueşte în Uniunea Sovietică, — ornate cu lemn de cea mai bună esenţă.

Impodobirea hallurilor şi a celorlalte încăperi de folosinţă comună va fi făcută cu mare îngrijire. Luminatul obişnuit va fi înlocuit prin lumina de zi artificială. Pereţii vestibulelor vor fi îmbrăcaţi în marmoră de culoare deschisă. Pentru scări, cabinele ascensoarelor şi uşi se vor întrebuinţa metale colorate şi sticlă. In sfârşit, se va acorda o mare atenţie izolării acustice a locuinţelor. Parterul corpului principal, luminat de ferestre mari, va adăposti diversele servicii auxiliare: un birou de comenzi, cu ajutorul căruia locatarii îşi vor face cumpărăturile fără a se deplasa ei înşişi, — garaje pentru biciclete, parcuri pentru cărucioarele copiilor. Garajele şi parcurile pentru maşini vor fi adăpostite în subsol.

Parterul va servi tuturor locatarilor şi aceasta este un fapt absolut fără precedent. De exemplu, în imobilul uriaş din Piaţa Revoluţiei, la parter se găsesc: magazine alimentare, o farmacie, un salon de coafură, o cafenea, o sucursală a Casei de Economii, o Intreprindere de servicii diverse (spălătorie), călcătorie şi reparaţii de haine, ateliere de croitorie, încălţăminte, ceasornicărie, diverse).

O persoană ocupată la domiciliu, cu copii sau suferindă, va putea, totuşi să se achite de sarcinile sale gopodăreşti, fără să se deplaseze, folosind doar telefonul. Până acum aceste înlesniri erau rezervate doar miliardarilor care se lăfăiau în marile hotele internaţionale...

ASPECTELE VIITOAREI UNIVERSITAŢI „LOMONOSOV"

Noua Universitate din Moscova va adăposti 6.000 de studenţi. Fiecare student va avea camera sa proprie.

Pereţii amfiteatrelor, sălilor de curs şi laboratoarelor vor fi capitonaţi cu plăci de gips şi sgură având o grosime de 10 cm., ceeace constitue o izolare acustică foarte eficace. Pentru aerisire s'au construit camere speciale, care vor prepara şi distribui până la 300.000 m^3 de aer condiţionat pe oră. Mulţumită acestor camere, aerul va fi purificat încălzit şi umezit. Aceste camere nu vor fi situate — după com s'ar crede — la subsol, ci în „etajele tehnice".

„ETAJELE TEHNICE".

Acestea vor fi situate la înălţimi variabile. Aici se vor instala şi pompele, cazanele, transformatoarele electrice, rezervoarele de apă, crematoriile de gunoi, maşinile ascensoarelor, atenceasă aşezare, nemai întâlnită până acum, uşurează încălzirea, distribuirea apei, în fine, tot ceeace constitue „viaţa organică" a unei case.

ACOPERIŞURILE... ADEVARATE GRADINI ALE SEMIRAMIDEI

Toate aceste edificii mari vor avea acoperişuri plate. Zăpada care cade în cantităţi mari la Moscova, ar putea să se acumuleze şi să cadă depe obişnuitul aceperiş înclinat în blocuri congelate pe stradă provocând accidente. Noile acoperişuri au fost prevăzute cu dispozitive electrice speciale care topesc zăpada. Apa provenită din topirea zăpezii se va scurge prin orificiile dela marginea teraselor şi va umezi grădinile suspendate, amenajate pe aceste terase. Iar jos, pe sol, curţile şi grădinile din faţa imobilelor vor fi plantate cu pomi, iarbă si flori şi înfrumuseţate cu fântâni.

*

Aceste locuinţe frumoase şi vaste, construite pentru mii şi mii de oameni simpli se pot numi — pe drept cuvânt „palate"...

PIERDUT următoarele acte: Buletinul Biroului Populaţiei Iaşi, Permis de conducere, (carnet de sofer) eliberat Miliţia Iaşi, Biroul Circulaţiei, pe numele Ciubotaru Hună, din Iaşi str. fost Apeduc Nr. 53 azi str. Maior Eremia Popescu Nr. 53.

Rog găsitorul a le aduce la adresa mea contra recompensă.

Contrar le declar nule.

PIERDUT Carnet de Contabil autorizat pe numele Oescu Mihai din Iaşi str. N. Mohănescu Nr. 74 eliberat de Corpul Contabililor Iaşi.

Il declar nul.

Citiţi zilnic „OPINIA"

Ultimele știri

„Imperialismul american încearcă cu disperare să transforme Formosa într'o colonie"

Un articol semnificativ publicat într'un ziar din Peking.

PEKING 19 (Agerpres). —Ziarul Sen Min Jih Pao, a publicat un articol intitulat „Agresiunea economică a Statelor Unite împotriva Formosei", în care se spune :

„Din 1945 până astăzi, capitalul monopolist american prin intermediul Kuomintangului a acaparat toate pozițiile cheie ale economiei Formosei, impunând populației insulei un regim cu totul colonial.

Imperialiștii americani dețin controlul asupra producției industriale, minere și agricole a Formosei. Imediat după capitularea Japoniei, Statele Unite au trimis un mare număr de „specialiști" pentru a cerceta bogățiile naturale ale Formosei. După cum au anunțat ziarele din Nanking în Februarie 1948, Statele Unite și Kuomintangul au încheiat un acord pentru exploatarea în comun a Formosei. De fapt în urma acestui acord, Statele Unite au obținut controlul complect asupra producției de petrol, cărbune, aur, sulf și antimoniu.

In Iunie a aceluiaș an, a sosit în Formosa o misiune a Statelor Unite condusă de Stillman. In timpul șederii sale în Formosa, misiunea a cules informații privitoare la uzinele, minele, căile ferate și rezervoarele de apă. In August, în timp ce făcea „o vizită" în Formosa, Albert Wedemayer, trimisul special al Președintelui Statelor Unite, a avut convorbiri secrete cu „înalte personalități" ale Kuomintangului și cu reprezentanții celor zece societăți care se află sub controlul „comisiei pentru resursele naționale" a Kuomintangului. Scopul acestei conferințe a fost elaborarea unui program menit să asigure aservirea totală a Formosei de către Statele Unite. In conformitate cu acest program, clica monopoliștilor a Statelor Unite a acaparat toate ramurile vieții economice a Formosei. In Februarie 1948, societatea metalurgică „Reynolds" unul din cele mai mari concerne americane, a semnat un proect de contract cu bandiții Kuomintangului în vederea „administrării" în comun a uzinelor de aluminium, din Krohsiung.

Pentru a se asigura că obțin monopolul producției de aluminium, Statele Unite au închis marea fabrică de aluminium dela Hualien Keng, aruncând 30000 muncitori în ghiarele șomajului.

Industria de îngrășăminte se află deasemenea în proprietatea exclusivă a monopoliștilor americani.

Toate uzinele electrice din Formosa se află sub controlul societății internaționale Westinghouse, concern al monopoliștilor americani.

Americanii au închis fabricile de îngrășăminte chimice din Formosa de care depinde întreaga agricultură de acolo. Apoi, Statele Unite au exploatat pe țărani, vânzându-le îngrășăminte la prețuri astronomice. Totodată, imitând procedeele Marii Britanii și Olandei în Malaya și Indonezia, Statele Unite promovează desvoltarea unilaterală a agriculturii în Formosa. Cea mai mare parte a solului este cultivată cu trestie de zahăr și camfor, produse de cea mai mare importanță pentru clica monopolistă americană, în ciuda faptului că aceasta are un efect dăunător asupra producției de orez și alte cereale.

Formosa, care era altădată bogată în orez, nu poate oferi astăzi populației nici strictul necesar.

Invazia economică a Formosei de către imperialiștii americani, a fost efectuată prin mijlocirea clicii trădătoare a Kuomintangului, care primește drept preț al trădării poporului, o parte din prada rezultată din exploatarea sângeroasă a populației.

Imperialismul american încearcă cu disperare să transforme Formosa într'o colonie. Poporul chinez se pregătește însă astăzi să elibereze Formosa, să alunge pe banditii Kuomintangului și să pună capăt aservirii coloniale a Formosei de către americani.

LUCRARILE CONGRESULUI U. I. S.

Ședința din după amiaza zilei 17 August

PRAGA 19 (Agerpres). — In ședința din după amiaza zilei de 17 August a celui de al doilea Congres al UIS, a luat cuvântul reprezentantul studenților indonezieni, Tatan Mahmud, care a vorbit despre lupta poporului indonezian împotriva colonialiștilor olandezi și a protectorilor lor americani.

După acesta, a luat cuvântul din partea studenților din R. P. Bulgaria, Alexandr Dimitrov, care a înfățișat delegaților la congres felul în care trăiesc și învață studenții din R. P. Bulgaria. El a scos în evidență grija deosebită pe care o manifestă guvernul bulgar și P.C. Bulgar pentru educarea tinerei generații de constructori ai socialismului. Subliniind că studenții bulgari participă în mod activ la lupta pentru pace, el a arătat că majoritatea covârșitoare a tineretului studios din R.P. Bulgaria a semnat apelul de la Stockholm.

Delegatul vietnamez Tran Tron Kwat, și-a consacrat cuvântarea sa luptei eroice dusă de poporul său împotriva capitaliștilor francezi.

Vorbitorul a citat numeroase fapte care dovedesc atrocitățile monstruoase săvârșite de colonialiștii francezi și de mercenarii lor.

Tran Tron Kwat, a exprimat în numele studențimii vietnameze, recunoștința față de studenții progresiști din întreaga lume pentru sprijinul ce-l acordă aceștia poporului vietnamez în lupta sa de eliberare.

A urmat apoi la cuvânt reprezentantul studențimii din Irak, Parton, care a subliniat că în ciuda teroarei cumplite și a persecuțiilor, studențimea irakiană participă în mod activ la mișcarea partizanilor păcii.

Punerea în libertate a opt criminali de război de către autoritățile de ocupație americane, — o măsură în cadrul pregătirilor militare anglo-americane

BERLIN 19. (Agerpres). — In legătură cu punerea în libertate a 8 criminali de război de către autoritățile de ocupație americane, în cercurile politice din Nuerenberg se declară că punerea în libertate a criminalilor de război condamnați la Nuerenberg este o măsură in cadrul pregătirilor militare anglo-americane. Criminalii de război Flick, Heinrich Lehman și Karl Rasch, urmează, fără îndoială să joace un rol important în refacerea industriei de război a Germaniei occidentale pentru blocul imperialist agresiv.

După cum se anunță, se așteaptă ca și alți criminali de război să fie puși în libertate.

Evenimentele din Coreea

TOKIO, 19 (Agerpres). — Comunicatul comandamentului armatei a 8-a americană de invazie din Coreea anunță că pericolul principal pentru trupele invadatoare îl prezintă unitățile Armatei Populare massate în sectorul Wangwan-Kunwi, de unde au pornit puternice atacuri spre Taegu.

In cotul de nord al fluviului Naktong, unitățile Armatei Populare își întăresc mereu pozițiile de pe malul stâng.

★

TOKIO, 19 (Agerpres). — Se anunță oficial că unități ale Armatei Populare au eliberat orașul Kumtkava, situat la 19 km. nord de Taegu.

★

TOKIO, 19 (Agerpres). — Corespondentul de pe front al Agenției France Press transmite: ofensiva unităților armatei populare continuă la nord de Taegu.

★

TOKIO, 19 (Agerpres). — De pe frontul din Coreea se anunță că:

La Taegu domnește neliniștea în rândurile armatei invadatoare și ale mercenarilor lui Li Sin Man. Primele obuze ale artileriei Armatei Populare au căzut în cartierul gării.

Capitalul monopolist american se infiltrează în Anglia

Londra 19 (Agerpres). — Capitalul monopolist american continuă să se infiltreze în Anglia. Astfel, după cum anunță „The Financial Times", trustul american „International busmachines" va construi o fabrică de mașini de calculat în regiunea Grennok (Scoția). Această nouă întreprindere americană din Marea Britanie va concura nestingherit fabricile din aceiași ramură industrială.

Spectacolele Ansamblului de cântece și dansuri al Confederației Generale a Muncii din R.P.R. se bucură de un mare succes la Moscova

MOSCOVA 19 (Agerpres). — TASS transmite: La Moscova continuă reprezentațiile Ansamblului de cântece și dansuri al Confederației Generale a Muncii din Republica Populară Română.

Oamenii muncii din Moscova salută cu căldură pe reprezentanții artei populare române.

La 16 August a avut loc în sala de concerte „Ceaicovski" întâlnirea artiștilor români cu colectivul corului „Piatnițki". Conducătorul artistic al corului, Cazmin, artist al RSFSR, a salutat pe oaspeți. Corul „Piatnițki" a prezentat noi cântece. Cei prezenți au întâmpinat cu aplauze furtunoase cântecul dedicat lui I. V. Stalin „Străvechiul Kremlin sclipește auriu".

Conducătorul artistic al Ansamblului de cântece și dansuri al Confederației Generale a Muncii din Republica Populară Română, Sandu Eliad, a mulțumit colectivului Ansamblului „Piatnițki" pentru căldura sa primire făcută Ansamblului.

Republica Polonă s'a retras din Organizația Mondială a Sănătății

Guvernul Statelor Unite a aservit această organizație intereselor sale egoiste

VARȘOVIA, 19 (Agerpres). — PAP transmite:

La 15 August, reprezentantul guvernului polonez a înmânat directorului general al Organizației Mondiale a Sănătății o notă în care din însărcinarea guvernului polonez declară că guvernul Statelor Unite, prin reprezentanții săi în această organizație, a violat statutul Organizației Mondiale a Sănătății și a aservit organizația intereselor sale egoiste.

Nota citează o serie de exemple, care dovedesc că Statele Unite violează în mod grosolan statutul Organizației, transformând-o într'o unealtă a politicii lor agresive și încheie:

„In lumina faptelor mai sus menționate, guvernul R. Polone, nevrând să-și asume răspunderea pentru situația creată Organizației Mondiale a Sănătății, anunță retragerea sa din această Organizație. Guvernul polonez declară, în același timp, că este gata să colaboreze pe tărâm sanitar cu orice stat iubitor de pace din întreaga lume".

Un comunicat al Ministerului de Finanțe privind pe comercianți, industriași, meseriași, cărăuși și profesioniști din sectorul particular

București 19 (Agerpres) Ministerul Finanțelor, atrage atenția tuturor comercianților, industriașilor, cărăușilor și profesioniștilor din sectorul particular, obligați a avea autorizații de funcționare potrivit decretului No. 179 din 1950, că la 31 August a. c. expiră termenul la care pot depune cererile pentru obținerea autorizațiilor de funcționare și cei care activau efectiv la data apariției decretului și sunt înscriși ca atare în scriptele fiscale.

Acest termen nu va fi prelungit, iar acei care nu vor depune cererile până la 31 August 1950, nu vor mai putea activa după această dată.

Cererile se depun la secțiunile financiare județene și ale orașelor asimilate cu județul.

Cei domiciliați în comunele rurale pot depune cererile și la secțiunile financiare de plasă.

Uriașul deficit al comerțului exterior al Marei Britanii

LONDRA 19 (Agerpres). — După cum anunță THE FINANCIAL MES, potrivit datelor statistice oficiale, comerțul exterior al Marii Britanii s'a soldat în Iulie a. c. cu un deficit de 37.100.000 lire sterline. Deficitul din primele șapte luni ale anului cureet se cifrează la 256.800.000 lire sterline, față de 236.400.000 lire sterline, în perioada corespunzătoare a anului trecut.

Situația economică a Filipinelor este dezastruoasă

PARIS, 19 (Agerpres). — Situația economică a Filipinelor, înfeudată imperialiștilor americani, este dezastruoasă. In loc însă să încerce să remedieze această situație, guvernul Filipinelor se îngrijește să asigure profituri cât mai mari capitaliștilor străini, care au făcut investiții în Filipine.

Astfel, după cum anunță AGENCE ECONOMIQUE ET FINANCIERE, Banca Centrală a Filipinelor a hotărît să sporească dela 10% la 30% procentul beneficiilor exportabile ale capitaliștilor străini care au făcut investiții în țară.

Congresul canadian pentru apărarea păcii înfierează agresiunea din Coreea

OTTAWA, 19 (Agerpres). — TASS transmite:

Congresul canadian pentru Apărarea Păcii anunță că Consiliul Național al Congresului și comitetele pentru Apărarea Păcii din Montreal și Toronto au trimis o telegramă membrilor guvernului, în care le cere să ia toate măsurile pentru restabilirea păcii în Coreea și să respingă orice fel de propuneri menite să atragă Canada în război.

Scăderea continuă a nivelului de trai al oamenilor muncii din Austria

VIENA 19 (Agerpres). — In urma politicii antimuncitorești dusă de către guvernul austriac, nivelul de trai al oamenilor muncii din Austria scade continu. După cum relatează Oesterreichische Volksstime, recent s'a anunțat scumpirea cu peste 40 la sută a cărbunilor.

Este deasemenea iminentă o majorare simțitoare a prețurilor alimentelor.

După indicațiile Institutului Austriac de studii economice, pâinea urmează să fie scumpită cu 21 la sută, iar diferite produse de patiserie cu 47 la sută.

La Koblenz autoritățile franceze condamnă la închisoare pe luptătorii pentru pace

PARIS, 19 (Agerpres). — Ziarul L'HUMANITE anunță că tribunalul militar francez din Koblenz a condamnat Joi la închisoare patru democrați germani, printre care două femei, pentru „vina" de a fi distribuit manifeste cu lozinca: „Coreea coreenilor".

Pe de altă parte poliția lui Adenauer a suspendat organul Partidului Comunist din Hessen, SOZIALISTISCHE VOLKSZEITUNG, sub motivul că acesta a luat atitudine împotriva agresiunii americane în Coreea.

SCURTE ȘTIRI

PEKING, 19 (Agerpres). — După cum anunță ziarele, apelul de la Stockholm a fost semnat în orașul Tientsin de 1.329.594 persoane, adică 73,9 la sută din întreaga populație a orașului.

★

BEIRUT 19. (Agerpres). — După cum anunță LE COMMERCE DU LEVANT în Siria se înregistrează o nouă sporire a prețurilor la alimente. O sporire considerabilă a prețurilor a fost înregistrată și în sectorul materialelor de construcții, precum și la articolele de pielărie. Ziarul arată că principalul motiv al acestei creșteri a costului de viață este monopolizarea importurilor în folosul marilor societăți.

★

MOSCOVA 19 (Agerpres)-TASS transmite:

Corespondentul din Berlin al ziarului IZVESTIA, Pollanov, relatează că magnații industriei din Germania Occidentală trăesc din nou zilele prospere pentru ei, ale anilor 1936—1943. In rândurile magnaților din Ruhr poate fi întâlnit astăzi nu numai fabricantul nazist de armament Dinkelbach, ci și miliardarul american Morgan, nu numai bancherul Pferdmenges din Koeln, ci ci și bancherul New-yorkez McCloy.

ORA 12

30 mii muncitori americani declarând grevă, opresc efectuarea unor comenzi militare destinate războiului agresiv din Coreea

NEW YORK 19. (Agerpres). — După cum anunță agențiile americane de presă, cei peste 30000 muncitori dela uzinele metalurgice, aparținând marelui concern „Tennessee" din Birmingham (statul Alabama) au declarat la 17 August grevă, oprind astfel efectuarea unor comenzi militare destinate susținerii războiului agresiv din Coreea.

ANUL 48 Nr. 1193

4 PAGINI 4 LEI

Marți 22 August 1950

ABONAMENTE
Lei 360 . . . . . 3 luni
Lei 5000 Intreprinderi, Autorități pe un an

Atelierele tipografice
IAȘI Str. ȘTEFAN CEL MARE 50-52

BIBLIOTECA UNIVERSITĂȚII IAȘI

OPINIA

ZIAR POPULAR COTIDIAN

Redacția
IAȘI, Str. Cuza Vodă 1 (etav)
Administrația
IAȘI, Str. Cuza Vodă 1

TELEFOANE
REDACȚIA Nr. 1209
ADMINISTRAȚIA Nr. 2042
TIPOGRAFIA Nr. 1210

Vechile împărțiri administrative

Timp de mai bine de optzeci de ani, teritoriul țării noastre a fost organizat diferit din punct de vedere administrativ, după interesele diferitelor partide „istorice", ba de multe ori fiind schimbate chiar în cursul aceleași „guvernări", micile aranjamente personale ale „șefilor" fiind proclamate „interese de stat".

Exemple care să arate netemeinicia vechilor împărțiri administrative — bineînțeles în ceeace privește servirea intereselor poporului — sunt nenumărate, împărțirea țării în comune, plăși, regiuni, județe, rezidenții, ținuturi, te., fiind făcută numai după aranjamente personale, în interesul capitaliștilor și moșierimii, pentru a exploata mai ușor bogățiile țării și muncitorimea dela orașe și sate.

Pentru a arăta unde duceau aceste organizări administrative, vom cita un fragment dintr'un articol al lui I. L. Caragiale, articol publicat în „Timpul" anul XVIII, No. 287, cu data de Marți 21 Decembrie (12 I-re) 1886, în care, sub pseudonimul *Ion*, marele scriitor scrie :

„Dorul de a realiza cât mai multe economii făcu pe mintoșii guvernanți să suprime o parte de subprefecturi și să readucă circumscripțiile la vechile lor hotare.

Sistemul e liberal cu desăvârșire : oricând e nevoie de economii, se taie din tainul țăranilor — talpa casei. Din punctul acesta de vedere, discuție nici nu se încape ; ceea ce vrem să relevăm aci este că au mințit colectiviștii (liberalii) când au afirmat că prin a lor mărginire a circumscripțiilor administrative s'a ținut seamă de interesele țărănești și că, astfel, prin așa zisa lor reformă s'a făcut cu o piatră două lovituri : em s'au realizat economii serioase, em s'a dat țăranului putința de a merge la dregătorie repede și cât mai eftin cu putință.

De sus până jos e neadevăr : economiile sunt meschine — cu tot ce fac colectiviștii (liberalii) pentru talpa casei — și cât de înlesnirile ce decurg din noua împărțire a teritoriului sub-prefecturilor, sunt sigur că țăranii n'ar dori nici pentru dușmanii lor așa înlesniri.

Poftim pilde :

Comunele Copăceni, Ulmetu și Broșteni, din județul Vâlcea, depind : cu compania, de comuna Lăudeștii-Măldărști-Sud — ; cu sub-prefectura, de comuna Pleșoiu—Sud-Vest — ; cu judecătoria de pace, de comuna Horez-Nord — ; cu sediul poștal, de Slăvești-Vest ; cu serviciul sanitar, de Ocnele Mari-Est — ; cu serviciul religios de comuna Bălteni — Nord-Vest— ; și cu percepția, de comuna Pojogi — Nord.

Distanța comunelor Copăceni, Ulmetu și Broșteni de reședința autorităților de care depind, este de 40 kilometri.

Și acum, o ipoteză :

Închipuește-ți că dumneata, dorobanț cu schimbul, locuiești în comuna Broșteni și ai, la un moment dat, următoarele nevoi : să-ți scoți un bilet de voe de la companie ca să te poți duce la judecătoria de pace unde, pe temeiul unui certificat medical, să ceri amânarea procesului pe care s'ar întâmpla să-l aibă fratele dumitale cu perceptorul căruia, cu câteva zile mai înainte, îi împrumutase o sumă de bani pe care o primise atunci prin poștă.

Știi ce ai să fii dator să faci pentru trebșoara asta?

Să te cobori, întâi, la Sud ; după aceea să te urci la Nord ; s'o cârnești, pe urmă, la Est, și, dacă-ți mai rămâne vreme, să te învârtești la Vest și la celelalte puncte cardinale dându-i zor mereu cu

Pe la cele patru vânturi
Eu de tine-am întrebat...

Sub ironia mușcătoare a lui Caragiale, se ascunde însă revolta ascuțită împotriva unor astfel de împărțiri administrative, lipsite de cel mai elementar simț de respect al interesului public.

Și astăzi abea, după aproape un secol, clasa muncitoare, prin Partidul ei de avangardă și Guvern, a trecut la o chibzuită organizare administrativă, bazată pe resursele naturale ale țării și conform intereselor poporului,

Iar această justă organizare administrativă este posibilă a se face abia asfăzi, deoarece ea nu poate fi înfăptuită decât într'o țară unde conduce poporul muncitor și care are o economie planificată.

TRAIAN ȚANEA

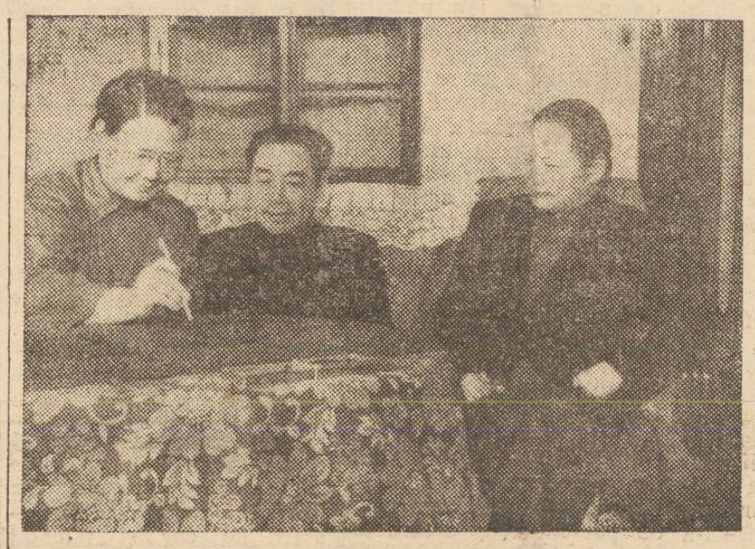

Oamenii muncii din R. P. Chineză semnează cu entuziasm Apelul dela Stockholm.

Până la 1 August în R. P. Chineză au fost strânse în total 59.280.179 de semnături din care peste 19 milioane în provinciile din Nord-Estul Chinei.

IN CINSTEA ZILEI DE 23 AUGUST

Muncitorii Cooperativei de producție „1 Mai" au realizat însemnate succese

Avântul întrecerilor socialiste, în cinstea zilei de 23 August, a cuprins toate sectoarele de activitate.

Oamenii muncii din fabrici, uzine și de pe ogoare și-au sporit eforturile, pentru a cinsti cum se cuvine aniversarea eliberării țării noastre de sub jugul fascist.

Muncitorii dela Cooperativa de producție „1 Mai" conștienți că numai datorită actului istoric dela 23 August, când clasa muncitoare a fost eliberată de sub asuprirea burghezo-moșierească, a fost posibilă înlăturarea exploatării, au hotărât să întâmpine această măreață zi cu noi succese.

Îmbunătățirea calității unui din obiectivele principale

Știind că articolele de îmbrăcăminte lucrate de către muncitorii Cooperativei „1 Mai" sunt destinate folosinței poporului muncitor, salariații Cooperativei „1 Mai" depun eforturi pentru a îmbunătăți calitatea, pentru a reduce prețul de cost, adică pentru a înlesni condițiile de trai ale tuturor oamenilor muncii. Comitetul de întreprindere în colaborare cu direcțiunea și organizația de bază, a ținut mai multe ședințe de producție, cu care prilej au fost analizate lipsurile în calitatea lucrului, constatându-se de unde pornesc și modul cum acestе lipsuri pot fi înlăturate.

In urma acestor ședințe, atât tehnicienii cât și muncitorii și-au luat angajamentul de a înlătura toate lipsurile dând în cinstea zilei de 23 August lucru de cea mai bună calitate.

Angajamentele luate au fost urmărite începând cu maiștri și muncitorii dela sala de croit care au dat

AL. RADU

(continuare în pag. 3-a)

Inființarea Inspecției Sanitare de Stat

Buletinul Oficial a publicat Decretul prin care se înființează Inspecția Sanitară de Stat pentru asigurarea și îmbunătățirea ocrotirii sanitare a oamenilor muncii privind igiena mediului extern, igiena alimentară în industria alimentară și alimentația populației, precum și pentru toate problemele igienico-sanitare ale oricărei activități sau manifestări cu caracter social.

Inspecția Sanitară de Stat are de obiect să îndrumeze tehnic să coordoneze și să controleze aplicarea corectă de către organele și instituțiile de Stat, întreprinderile și organizațiile economice ale Statului, organizațiunile cooperatiste și cele cu caracter obștesc, precum și de către persoanele fizice și persoanele juridice din sectorul particular, a normelor sanitare și igenice potrivit legilor, deciziilor și dispozițiunilor sanitare, iar în caz de nerespectare să aplice măsurile legale.

In orașul Iași

Scad tot mai mult cazurile epidemice

Înțelegând chemarea Partidului în munca de răspundere cu privire la sănătatea tpublică, secțiunea Sanitară a Comitetului Provizoriu orășenesc, a obținut printr'o activitate bine organizată, rezultate mulțumitoare în problema epidemiilor.—Febra tifoidă, care în trecut făcea ravagii a devenit aproape inexistentă. Situația atât de bună din anul acesta, este o urmare a muncii depusă cu sârguință de către secțiunea Sanitară, care a executat în primul rând vaccinările în massă, Cazurile de febră tifoidă a scăzut simțitor, semnalându-se numai trei cazuri în luna Iulie și numai două în August.—Un atât de mic număr de cazuri nu a fost niciodată înregistrat la Iași. ceeace dovedește din plin rezultatele obținute de secția sanitară.

Pentru a se asigura dispariția totală a febrei tifoide, cetățenii care din diferite motive nu s'au vaccinat sunt invitați a se prezenta la circumscripțiile respective pentru a fi vaccinați.

Trebue să înțelegem fiecare, că asigurând sănătatea oamenilor muncii, asigurăm lupta lor pentru plan, lupta pentru pace.

Lupta poporului Filipin împotriva imperialiștilor

In legătură cu agresiunea din Coreea, guvernul american a intervenit fățiș în treburile interne ale Filipinelor. El transformă această țară în principala sa bază economică în Extremul Orient, într'un cap de pod pentru noi atacuri îndreptate împotriva țărilor iubitoare de pace.

Din ordinul stăpânilor americani, președintele Filipinelor a vorbit la 5 Iulie la radio, îndemnând tineretul să se înroleze „voluntar" în forțele armate americane. Dar în calea agresorilor americani și a lacheilor lor din clica lui Quirino stă o stavilă serioasă -- rezistența eroică a poporului filipin. Mișcarea de eliberare națională din Filipine a început încă în timpul ocupației japoneze. Principalul scop al mișcării a fost isgonirea din țară a cotropitorilor japonezi, lupta împotriva trădătorilor și acordarea celui mai mare ajutor posibil coaliției antihitleriste, condusă de Uniunea Sovietică. In fruntea acestei mișcări a stat comunistul Louis Taruc, încercat în lupte.

Poporul a susținut activ armata sa : a aprovizionat-o cu produse alimentare, a adăpostit și îngrijit pe cei răniți, etc. Caracteristic este faptul, subliniază autorul, că încă în anii ocupației japoneze, mișcarea populară din Filipine a fost îndreptată nu numai împotriva imperialismului japonez, ci și împotriva oricărui alt imperialism, inclusiv cel american. Până nu de mult mișcarea a cuprins insula Luson ; în prezent ea s'a extins aproape asupra întregului arhipelag. Odată cu lărgirea sferei de acțiune a armatei, crește și numărul partizanilor ei. In regiunile eliberate de către armata populară de eliberare, se instaurează puterea populară. In ultimele luni, detașamentele armatei populare de eliberare au săvârșit câteva atacuri reușite împotriva unui oraș situat în imediata apropiere de capitala Filipinelor — Manila. Populația întâmpină cu entuziasm pe eliberatorii săi. Pentru a înăbuși mișcarea națională de eliberare, și pentru a sili pe țărani să renunțe de a o susține, guvernul a trimis unități de poliție la sate. Ele aplică cele mai crunte represiuni împotriva țăranilor, îi împușcă la cea mai mică bănuială că ar colabora cu detașamentele armatei de eliberare, ard case și chiar sate întregi. Totuși nici o teroare nu este în stare să înăbușe mișcarea maselor populare, îndreptată împotriva politicii imperialiste.

Nu numai pe Quirino îl neliniștește creșterea mișcării populare. Filipinele sunt inundate de tot felul de consilieri militari ai Statelor Unite, sub a căror supraveghere se desfășoară pregătirea militară a mii de soldați.

Pe Filipine se află o bază operativă a flotei americane care acționează în partea apuseană a Oceanului Pacific, precum și o puternică bază pentru avioane cu reacție. Clica militară americană, remarcă autorul, se grăbește să acorde „ajutor" reacționarilor din Filipine, pe care-i amenință un eșec serios. La insistența americanilor, președintele Quirino a hotărât să treacă forțele armate pe picior de război. In consecință, cheltuielile bugetului au crescut considerabil.

Oamenii muncii din Filipine răspund la toate uneltirile imperialiștilor și ale marionetelor acestora strângându-și și mai mult rândurile.

Agresorii americani vor fi sdrobiți atât pe câmpurile de luptă din Coreea, cât și în celelalte țări ale Asiei, unde dânșii încearcă să înăbușe mișcarea de eliberare a popoarelor.

Cu privire la agresiunea americană în Coreea

de academicianul F. TARLE

Articolul de fond din IZVESTIA, „Ignoranță în problemele dreptului internațional", care dovedește din punctul de vedere al dreptului internațional existența agresiunii armate din partea guvernului Statelor Unite împotriva poporului coreean, a atras atenția a milioane de oameni.

După cum se știe, Organizația Națiunilor Unite a fost creată, înainte de toate, în scopul de a pune stavilă de netrecut agresiunii, de a stabili și pune în practică principiile respingerii colective a agresorului, de a dovedi în practică oricărui agresor că acțiunile lui nu vor rămâne nepedepsite și că de acum înainte agresiunea nu va mai fi niciodată o afacere rentabilă până la urmă.

Câte vorbe frumoase nu s'au rostit cu această ocazie, — și mai ales tocmai în presa oficială și oficioasă engleză și americană. Ce mieluțel blând se arăta Churchill! De câte ori evlavioșii prieteni ai d-lui Truman nu au răsfoit paginile sfintei scripturi, extrăgând din aceasta textele potrivite când despre fericiții făcători de pace, când despre „cei ce trag sabia" și care „de sabie vor pieri". Urechile țiuiau de atâtea citate, care, ce-i drept sunt puse în circulație după obiceiul anglo-saxon ori de câte ori aceștia sunt nevoiți să-i cucerească pe buri, sau să supună Filipinele, dar care, în cazul dat, păreau totuși mai puțin cinice.

„New York Times" mai citea și pe Mirabeau care a spus că în Prusia războiul este o industrie națională, iar „Times" din Londra, reluând această temă, acuza și pe... Treitschke, Bernhardi, Nietzsche, și, ambele ziare „Times" trăgeau concluzia: Germania a trăit din agresiuni și a trecut la aplicarea formei celei mai mârșave de piraterie agresivă, la bombardamentele aeriene, la nimicirea populației pașnice din dosul frontului. In aceste condiții s'a întâmplat că domnul secretar general Trygve Lie a uitat complect că tocmai D-sa, prin natura postului său, trebuia să păstreze măcar „aparența demnității", dar la demnitate vrând, nevrând, a trebuit să renunțe. Trygve Lie a chemat la arme. Dar a făcut acest lucru nu în scopul de a apăra un popor slab împotriva jafului și violenței, ci în scopul de a determina toate națiunile făcând parte din ONU să ajute cât mai repede posibil armatele lui Mac Arthur care a dat de bucluc și încearcă zadarnic să se oprească însfârșit din fugă.

In Coreea se desfășoară un război civil, atâțat și susținut în mod exclusiv de americani cu scopul direct, evident pentru toată lumea, de a pune mâna pe întreaga țară. Văzând că din războiul civil nu rezultă nimic bun pentru Statele Unite, departamentul de Stat, cu acea obrăznicie grosolană care nu cunoaște limite și care îi este atât de caracteristică, mai ales de când a început „era" lui Acheson, trece de astă dată direct la atacul armat împotriva poporului coreean. Pe de altă parte, Consiliul de Securitate, prin glasul secretarului general al ONU-lui, apelează la popoarele lumii, rugându-le să salveze pe Mac Arthur, căruia i s'a întâmplat un lucru neplăcut, neprevăzut și regretabil.

Cu alte cuvinte, dl. Trygve Lie, fără a clipi măcar din ochi, propune întregii omeniri, făcând parte din Organizație, să dea un ajutor armat Statelor Unite,

(continuare în pag. 2-a)

INSEMNARI

LA SOLARIU...

— „Tu, Angela, decе nu mănânci mai repede și pierzi timpul cu joaca? Ce, n'ai timp mai târziu? Și tu Aurica, decе nu pui șervețelul în față? Cum te-am învățat? Hai, copii, terminați cu perele, ca să mergem la plimbare și apoi să începem să ne jucăm"...

— „Să mergem, iar, la Palat, că acolo nu-i atâta soare"...

— „Mergem și acolo, puiule, dar mai târziu. Acum ne odihnim aici.

Ce, ție nu-ți place soarele, Nelule?

N'am învățat noi care e puterea soarelui și ce mult folos ne aduce el? Ia spune"...

— „Da, dar mie îmi place să stau mai mult pe iarbă, la răcoare".

— Ba mie îmi place mai mult soarele", îngână un altul. Ia uite ce m'am bronzat. Mai stăm aici. Hai, tovarășă, vreau să mă trag pe scândura ala, uța-uța...

Și responsabila, clipind din ochi a învoire, a însoțit pe copii spre locul de joacă. In urma ei au năvălit cu toții. Vreo 20. Fetițe și băieței, înalți de-o șchioapă. Și programul micuților continuă. Iată, acum, după ce au servit desertul, au strâns șervețelele, și-au șters șorțurile și și-au aranjat fundele roșii, s'au îndreptat în inima solariului.

Fiindcă, trebue să știți, întâmplarea de mai sus s'a petrecut la solariul Pușchin, iar micuții, nu erau alții, decât copiii dela căminul de zi „Gh. Șerban" de pe str. Sf. Andrei, fii ai oamenilor muncii din orașul nostru, care, fiind ocupați în producție, își lasă odraslele la cămin, unde ele se bucură de o îngrijire deosebită.

Copiii au ajuns jos. Fețele lor radiază de bucurie, voie bună și mulțumire. Soarele le zâmbește prietenos. Chipurile copiilor râd soarelui și-i răspund la salut. Chiar și mititelul care vroia la Palat, la umbră, s'a antrenat la joacă cu ceilalți și e singurul care s'a pus „la ceartă" cu responsabila, sub motiv că... vrea să mai rămână aici, „căci e frumos solariul"...

— „Mergem, copii, la masă", sună, însă glasul tovarășei togrijitoare.

— „Și după aceia, facem?". Nu mai venim la solar?

Să venim tar... vă rugăm, tovarășă...

— Nu, copii. După aceia ne culcăm și apoi vizităm căminul dela Țesătura. Nu vreți să-i cunoașteți și pe copiii de acolo și să vă jucați cu ei?"...

— Daaa... au răspuns, în cor, cu toții.

— „Ei, atunci, să plecăm".

Și copiii au plecat. Solariul s'a descongestionat. O mână de oameni au pornit să curețe băncile și să facă toaleta solariului. Mâine vor veni alți copii veseli, tocmai ca și fetița ceea blondă și cârnă Anica Olaru, al cărei tată muncește pentru ea, pentru fericirea și pacea ei și a tuturor copiilor, la fel ca Angela Rotaru, Fischler I. și atâția alții.

Solariul este al copiilor oamenilor muncii, este solariul copiilor fericiți, solariul celor mici care se vor bucura de o viață fericită în țara unde ei sunt primăvara dulce, caldă și plină de viață a Republicei noastre.

I. ȘTIRU

In întâmpinarea zilei de 23 August

Arlus-Filiala Iași și-a intensificat munca de culturalizare a maselor

Nu mai sunt decât câteva zile până la 23 August, zi de sărbătoare pentru poporul nostru muncitor, zi în care acum șase ani glorioasele armate sovietice ne-au eliberat Patria deschizând clasei muncitoare drumul spre mărețe realizări.

In întâmpinarea acestei sărbători, oamenii muncii din țara noastră, antrenați în întreceri socialiste, și-au intensificat lupta pentru realizarea Planului de Stat pe 1950 și pregătirea primului nostru Plan Cincinal.

O grijă deosebită pe care o are Partidul și Guvernul, este și aceea a ridicării nivelului cultural, profesional și politic al maselor dela orașe și sate.

In acest sens, Asociația română pentru strângerea legăturilor cu Uniunea Sovietică, constitue un ajutor prețios în popularizarea culturii și științei sovietice, cultura și știința cea mai avansată din lume.

Filiala Arlus din Iași, conștientă de rolul ce-l are în această direcție și-a intensificat munca în cinstea zilei de 23 August.

Astfel, în vederea mobilizării maselor în lupta susținută pentru apărarea păcii, Arlusul a organizat o largă campanie, contribuind prin conferințe, symposioane, agitație vizuală, (fotomontaje, caricaturi, etc.) și festivaluri, la sprijinirea Comitetelor de luptă pentru pace din orașul și județul nostru.

Intre 1 August și 15 Septembrie a. c. s'au ținut și se vor ține următoarele conferințe:

„Uniunea Sovietică eliberatoarea popoarelor și apărătoarea păcii", „U. R. S. S. sprijină lupta dreaptă a poporului coreean pentru libertate și independența națională, împotriva imperialismului american", „Procesul dela Habarovsk a desvăluit lumii întregi intențiile bestiale ale atațătorilor la război", precum și alte conferințe prin care se vor demasca planurile războinice ale imperialiștilor și ale slugilor mârșave de teapa bandei titoiste.

Aceste conferințe vor fi ținute în județ, în unitățile S.M.T., la G.A.S. și G.A.C. în reședințele de plasă și în cele 96 cercuri Arlus din oraș.

Pentru popularizarea cărții sovietice, Arlus în colaborare cu librăria „Cartea Rusă", va organiza o expoziție a cărții sovietice, care va cuprinde și numeroase standuri de reviste și ziare. La deschiderea ei, se va vorbi despre „Cultura în mase în U.R.S.S".

Tot în cinstea zilei de 23 August, în localul Filialei se va organiza o expoziție a gazetelor de perete din orașul nostru.

In vederea răspândirii diferitelor metode de lucru sovietice, metode de un real ajutor în îndeplinirea Planului nostru de Stat, până la 15 Septembrie a. c. se vor ține următoarele conferințe, potrivit locului de producție:

„Stahanovismul în U. R. S. S.", în întreprinderile Etacs, Țesătura, Victoria și „23 August".

„Munca plină de dragoste și avânt revoluționar a feroviarilor sovietici" la C. F. R. (Gară, Depou, Atelierele Nicolina, etc.) și „Numai cu ajutorul Uniunii Sovietice putem construi socialismul în R.P.R.", conferințe ce vor fi ținute în cercurile Arlus din județ.

Aceste conferințe vor fi urmate de diferite exemplificări practice, pentru o mai bună înțelegere a metodelor sovietice popularizate.

In vederea îndeplinirii tuturor sarcinilor trasate de Partid, Arlus Filiala Iași își va intensifica munca de sprijinire a campaniei pentru apărarea păcii, realizarea și depășirea Planului de Stat din sectorul industrial, agricol și cultural, raționarea teritoriului R. P. R. —prin diferite acțiuni de agitație și propagandă, printr'o muncă susținută pentru culturalizarea maselor.

C. ILIE

Muncitori artiști

— Activitatea artiștilor amatori dela Palatul Culturii al uzinei „Bolșevic" din Kiev —

de NICOLAI KRIVENCO

In magazinul de note muzicale din Kiev, găsești peste tot „Cântecul uzinei Bolșevic", editat într'un tiraj de massă de editura ucraineană „Muzfond" și foarte căutat de oamenii muncii din capitala republicii sovietice ucrainene. Pe copertă figurează numele autorilor: compozitorul A. Ștogarenco și poetul V. Spasicenco. Primul e un compozitor bine cunoscut în republică, laureat al premiului „Stalin", — cine e însă V. Spasicenco?

La Uniunea Scriitorilor Sovietici din Ucraina, unde am căutat răspuns la această întrebare, ni s'a spus:

— V. Spasicenco nu e poet de profesie, și nu e nici măcar membru al Uniunii noastre. E fierar la uzina „Bolșevic", artist amator, Iar cântecul acesta, pe care l-a scris în colaborare cu compozitorul A. Stogarenco, este prima lui lucrare literară.

...Și iată că ne aflăm în Palatul de Cultură al uzinei „Bolșevic". Vrem să știm înainte de toate prin ce se caracterizează activitatea artiștilor amatori în totalitatea ei, și anume, dacă e întâmplător faptul că un simplu muncitor fierar a devenit autorul unui cântec editat de editura muzicală a republicii.

Ivan Zelinski, organizatorul de aici al activității artiștilor amatori (și totodată locțiitor al directorului dela Palatul Culturii), — un fost actor de profesie, rănit greu pe front, — ne aduce la cunoștință planurile de activitate ale diferitelor cercuri și secțiuni și ne indică o serie de cifre. Sunt foarte interesante și grăitoare aceste cifre, căci ele relevă o trăsătură caracteristică a activității artiștilor amatori în uzină, și anume, caracterul ei de massă, prin urmare popularitatea ei în sânul muncitorilor și funcționarilor din uzină, și a familiilor lor.

Corul uzinei „Bolșevic" format din artiști amatori, cel mai vechi cor din Ucraina

In Palatul de Cultură al uzinei „Bolșevic" funcționează treisprezece cercuri și secțiuni de artiști amatori pentru maturi și opt cercuri pentru copii. Indeletnicirile acestor cercuri și secțiuni sunt foarte variate: muzică corală și studiul artelor plastice, pian și colectiv dramatic, secțiuni de recitări și cercuri coreografice. Ultimul plan-calendar al activității de îndrumare culturală și de spectacole artistice a Palatului Culturii, (asemenea planuri-calendare sunt tipărite în fiece lună și afișate în toate atelierele și sălile uzinei), anunță înscrierile în patru noi cercuri —de fotografie, de automobilism și motoare, de aeromodelism și radio. Este deasemenea anunțată primirea tuturor celor ce doresc să participe la orchestra simfonică, organizată la Palatul Culturii. Mai mult de 700 de persoane iau parte la cercurile de artiști amatori.

Arta este într'adevăr foarte populară printre muncitorii uzinei, intrând adânc în traiul lor zilnic. Te poți convinge de acest lucru mai ales făcând cunoștință cu activitatea corului uzinei. Se știe cât de iubit e cântecul în Ucraina, cât de mult apreciază populația arta corală, și poate tocmai deaceea, corul uzinei „Bolșevic" constitue cel mai mare și cel mai vechi colectiv de artiști amatori din localitate...

Vorbind despre acest cor, trebue să subliniem înainte de toate că el există de peste 25 de ani, numărând 82 persoane. Și e caracteristic faptul că peste 20 de muncitori și funcționari ai uzinei, printre care maistrul de atelier Vetrova, laboranta Cotic, chelnerița de ospătărie Rozina, pompierul Statiuc' magazionerul Gusarenco și alții, fac parte din cor din ziua când a fost organizat. Acest fapt ne spune că arta corală a devenit pentru ei o trebuință organică și că și-au format gustul în cadrul Palatului Culturii, al cărui club muncitoresc a fost înființat chiar în primii ani ai Puterii Sovietice.

Dar nu numai caracterul de massă și gratuitatea constitue o trăsătură caracteristică a activității cercurilor de artiști amatori din uzină; tot atât de importantă este serioasa organizare a programului cercurilor și secțiunilor.

Cine conduce colectivul artiștilor amatori

In fruntea fiecărui colectiv de artiști amatori ai Palatului de Cultură se află un conducător pedagog cu instrucție artistică superioară, sau cel puțin cu un îndelungat stagiu de activitate în domeniul artistic (de cele mai multe ori și una și alta). Cursurile de artă sunt predate după un plan întocmit în conformitate cu activitatea așezămintelor speciale de învățământ corespunzătoare. Așa dar, luând parte la cercurile de artiști amatori, muncitorii nu-și petrec timpul liber doar pentru distracție, ci capătă cunoștințe generale și speciale în domeniul artei care-l interesează, își îmbogățesc lumea sufletească și își lărgesc orizontul cultural. In afară de gradul de calificare al pedagogilor, contribue la acest fapt și împrejurarea că Palatul de Cultură furnizează participanților (tot în mod gratuit) toate cele necesare pentru cursurile și producțiunile lor, cum ar fi: costume de scenă, rechizite, instrumente muzicale, note, culori, pânză, etc.

Am spus că organizatorul cercurilor de artiști amatori, Ivan Zelinski, e un fost actor de profesie din Kiev. Un experimentat maestru de cor și talentat compozitor, cu conservatorul terminat, este A. Petrovski, conducătorul artistic și dirijorul Palatului de Cultură. Diplome de învățământ artistic superior și stagiu îndelungat de activitate în domeniul artei au și conducătorul cercului dramatic, S. Zorici, și șeful corului rus, Z. Volodarski, conducătorul colectivului coreografic, L. Vitebski, maestru de balet al Teatrului de operă și balet din Kiev, conducătorul studioului de arte plastice, pictorul A. Gasenco, și alții. Toți aceștia sunt însuflețiți de o arzătoare dragoste pentru arta poporului, consacrându-și toată energia și inițiativa creatoare cursurilor și exercițiilor cu muncitorii.

Și când stai de vorbă cu acești oameni, când asiști la repetițiile și la concertele cercurilor și studiourilor din uzina „Bolșevic", nu-ți mai pare ciudat faptul că șlefuitorul stahanovist G. Jilcovski pune în scenă, la cercul dramatic rus piesa lui A. Corneiciue „Platon Krecet", că tânărul lăcătuș C. Nepoconcinski pictează în ulei un mare tablou „Șevcensa la Canevo", că fierarul V. Spasicenco este autorul textului „Cântecul uzinei Bolșevic".

Activitatea culturală și artistică a minerilor sovietici

In jurul cluburilor se concentrează cea mai mare parte a activității artistice și culturale a minerilor sovietici: Astfel, numai cercul dramatic de pe lângă clubul centralei carbonifere „Stalin" din Citaursc a pus în scenă în decurs de 5 luni opt piese cu mai multe acte. Cercurile dramatice și corul de pe lângă centrala carboniferă „Lenin" din aceeași localitate depun deasemenea o activitate intensă.

Insușirea în mod critic a moștenirii științifice a lui Viliams, — o datorie de onoare a savanților sovietici

Prezidiul Academiei de Științe a URSS a ținut o ședință sub președinția academicianului Bardin, vicepreședinte al Academiei. In cadrul acestei ședințe s'a dezbătut problema îmbogățirii creatoare a patrimoniului științific lăsat de Viliams, precum și problema rectificării unor teze greșite ale învățăturii acestuia cu privire la sistemul asolamentelor. Raportul a fost prezentat de prof. Sisakian.

Cei care au luat cuvântul au subliniat că mai există încă mulți colaboratori științifici și agrotehnicieni care își însușesc toate tezele lui Viliams, într'un mod dogmatic, fără a manifesta o atitudine critică față de unele teze învechite. S'a arătat mai departe că este o datorie de onoare a savanților sovietici de a-și însuși în mod critic moștenirea științifică a lui Viliams, de a dezvolta știința agronomică înaintată, aplicând în practica colhozurilor și sovhozurilor metodele și sistemele menite să contribue la mărirea productivității în agricultură.

O expoziție mobilă de desene politice organizată de Comitetul pentru artă a Consiliului de Miniștri al U. R. S. S.

— Artiștii sovietici folosesc arma satirei pentru a demasca planurile mârșave ale atațătorilor la război —

Comitetul pentru artă de pe lângă Consiliul de Miniștri al URSS a organizat o expoziție mobilă de desene politice, intitulată „Lupta pentru pace, împotriva atațătorilor la război". Desenele politice ale lui Kukrinic, Vasiliev, Geriecev, Efimov, Prorocev și ale altor maeștri, arată modul în care artiștii sovietici folosesc arma satirei pentru a demasca planurile mârșave ale atațătorilor la război.

Expoziția a plecat spre Petrozavodski, după care va putea fi văzută la Murmansk, Arhangelsk, Sverdlovsk și în alte orașe ale țării.

Cartea în lupta pentru pace

In noua colecția Albina' scoasă de Editura pentru Literatura și Artă a Uniunii Scriitorilor din RPR a apărut poemul scris în formă populară al lui George Ciudan „Gheorghina Stană a semnat Apelul pentru pace".

Cărțulia aceasta de 30 pagini, tipărită în 55.000 exemplare, ca de altfel toate cele publicate în colecția Albina, amintește țăranilor muncitori, cărora le este destinată, rostul luptei pentru pace și însemnatul fapt al semnării Apelului pentru pace, de către oamenii muncii dela oraș și dela sate.

In formă de baladă se preamărește binefacerile tractorului, munca în colectiv, eroismul în muncă, creșterea roadelor. Gheorghina Stană arată recunoștința ei pentru ajutorul primit de țărănimea muncitoare dela oamenii muncii dela oraș, dela Partidul Muncitoresc Român, sugerând cum viața satului capătă din ce în ce un aspect nou, cum totul devine îngrijit și rodnic ca o minunată grădină.

Poemul se încheie cu recunoștința pe care povestitoarea o arată Uniunii Sovietice și Generalisimului Stalin pentru ajutorul dat țării noastre, pentru căl ăuzirea ce o primim.

A apărut

PROBLEME DE LITERATURĂ ȘI ARTĂ

Nr. 11

cu următorul cuprins:

1. I. V. Stalin și A. M. Gorchi — de S. Castorschi
2. Pentru spiritul partinic bolșevic și pentru o înaltă măestrie artistică a literaturii — de C. Simonov
3. Otrava cosmopolitismului (despre literatura marshalizată a Franței) de I. Jucov
4. Literatura sovietică, luptătoare pentru pace de N. Onufriev
5. Pentru pace și democrație — de M. Gluh
6. Pictorul în lupta pentru pace — de S. Muraviov
7. Trăsături reînviate — de V. Juriev
8. Primăvara marii victorii (recenzie) — de V. Jdanov

Actualități — Informații — Cărți noi

Editura „CARTEA RUSĂ"

Cu privire la agresiunea americană în Coreea

(Urmare din pag. 1-a)

care vedeți d-voastră, sunt victima unei agresiuni din partea lui Kim Ir Sen, și care suferă că nu pot să se apere împotriva semețului agresor.

Viitorul istoric al Organizației Națiunilor Unite, ajungând la această uimitoare denaturare a unor fapte evidente și încălcare a principiilor dreptului internațional, își aduce aminte de cuvintele poetului: „Au fost vremuri și mai grele, dar nu și mai imfame!".

Fasciștii au pierit prin agresiunea lor! Providența, în înalta ei înțelepciune și bunătate a dat omenirii, pe spinarea hitleriștilor, o lecțiune aspră și de neuitat!

Și, mai mult decât despre ori ce, s'a scris și s'a vorbit de către inițiatorii Chartei că, însfârșit, dreptul internațional nu va mai fi luat în derâdere și că în tezele sacre ale acestuia nu vor mai fi deacum înainte numai niște petece inutile de hârtie. „Părintele dreptului internațional, Hugo Grotius, a fost unul de ai noștri!" — spunea pe atunci (în 1945) cu mândrie reprezentantul Olandei, poate chiar același care a răspuns acum la faimoasa circulară a lui Trygve-Lie, că olandezii, deși ar fi bucuroși din suflet să ajute pe americeani, ei trebue mai întâi să termine definitiv cu Indonezia.

Și totuși, chiar ținând seama de nesfârșita ipocrizie general admisă în diplomație, ar fi fost greu pe atunci, a doua zi după sdrobirea hitlerismului, să ne imaginăm măcar cele ce se petrec astăzi pe arena internațională. In Coreea, după pregătiri febrile și concentrări de trupe făcute de mult timp în mod fățiș, dovedite acum pe bază de documente, guvernul american a organizat atacul marionetelor sale împotriva Republicii Populare Democrate Coreene. Marionetele au promis „să ocupe într'o singură zi Phyonyangul" iar Mac Arthur și „consilierii săi militari", care, cum se vede, nu prea sunt iscusiți, au luat-o în serios în consiliile lor militare. S'a întâmplat numai de cât ceea ce trebuia să se întâmple: armata sud coreeană nu a vrut să lupte și a fugit — fie încotro vedea cu ochii, fie că s'a alăturat armatei lui Kim Ir Sen. După aceea evenimentele s'au desfășurat pe două planuri: americanii fug spre Sud fără a se mai opri iar, pe de altă parte, încep bombardarea aeriană barbară a orașelor și satelor coreene.

Din punctul de vedere al dreptului internațional se petrec următoarele fapte: în Coreea se desfășoară un război civil, pus la cale de agresorul american, care la început a crezut că toate sacrificiile, cheltuelile și pagubele de război le va purta nenorocita sa creatură — Li Sin Man.

Chiar și atunci când Hitler și Musolini, sprijiniți de Leon Blum și de Comitetul lordului Plymonth pentru așa zisa neintervenție în chestiunile Spaniei (1936), au ajutat cu succes prin eforturi unite pe generalul Franco, care era sdrobit de republicanii spanioli, să se redreseze, neputincioasa Ligă a Națiunilor de pe atunci nu a îndemnat totuși pe membrii săi să se alăture de partea acestui act banditesc fascist. Și chiar în sânul Comitetului lordului Plymonth, care susținea pe generalul Franco, se auzeau murmure de dezaprobare față de ilegalitatea agresiunii italo-germane și față de intervenția armată în războiul civil spaniol.

Acum însă, jena, fasoanele, decența — sunt socotite un lux de prisos. Ce să se mai vorbească de un oarecare Hugo Grotius, de care Truman nici n'a auzit vreodată! Nu degeaba crește atât de furtunos protestul parizanilor păcii împotriva acestei rapide sălbăticiri a tuturor metodelor de luptă diplomatică și militară internațională. Opinia publică mondială, conștiința omenească nu poate admite această desăntată propagandă a violenței, cu această călcare în picioare provocatoare și ostentativă, a principiilor elementare ale dreptului internațional.

Probleme de învățământ

Titularizările

Spre a veni în ajutorul cadrelor didactice care urmează a trece proba teoretică pentru a fi titularizate, continuăm a publica din Programa întocmită de Ministerul Invățământului Public:

Literatura Rusă și Sovietică curs elementar

Conținutul istoric și ideea patriotică a operei literare „Cuvânt despre oastea lui Igor".

M. Lomonosov. Teoria celor trei stiluri. Rolul acestei teorii pentru versificația rusă.

Opera literară și științifică a lui Lomonosov.

Tema Rusiei în opera sa.

Valoarea lui Lomonosov ca poet și om de știință.

Radiscev — primul revoluționar rus. V. I. Lenin despre Radiscev. Opera sa „O călătorie dela Petersburg la Moscova". Tema, ideile, influența lui Radiscev asupra generațiilor care au urmat.

I. A. *Crâlov.* Fabulele lui, temele lor, rolul lui în literatură.

Griboedov. Comedia „Prea multă minte strică", realismul ei, personagiile principale, caracterizarea lor. Moscova în comedia lui Griboedov.

Activitatea literară a lui *Râleev* A. *S. Puschin.* Tema libertății în opera sa, poeziile respective „Eugen Onehin". Personagiile principale — Tatiana, Eugen — caracterizarea lor.

„Boris Gudunov" Poporul în această operă. Rolul ei în dramaturgia rusă.

„Călărețul de aramă" personagiile principale.

„Căpitanul de poștă", ideea, personagiile principale.

Puschin, creatorul literaturii ruse noi și al limbei literare ruse.

„Fiica Căpitanului" — Grineov Pugaciov.

M. Lermontov. Poema „Demonul" sensul ideologic al acestui poem. „Nu erau ai timpului nostru" personagiile.

Peciorin, reprezentantul tipic al societății nobile din acea epocă.

N. Gogol. — dramaturgia sa.

Comedia „Revizorul", Tematică.

Rolul social al acestei comedii și valoarea ei în istoria teatrului rus.

„Suflete moarte" — diferite aspecte din viața Rusiei țariste.

Satirizarea ei.

Nuvela „Mantaua" rolul ei în istoria literaturii ruse.

Gogol — creatorul realismului critic.

I. Turgheneev. „Povestirile unui vânător". Țăranii și moșierii în această povestire.

Atitudinea autorului, Romanele lui Turghenev „Părinți și copii".

„Rudin" — omul de prisos, In ajun" — chipul lui Inasarov și al Elenei.

Personagiile feminine în opera lui Turgheneev.

Turghenev și limba rusă.

Necrasov. Tematica țărănească în opera sa. Dragostea poetului față de popor.

Poema „Cine trăește bine în Rusia".

Interpretarea ei.

Saltâcov Scedrin — romanul său „Domnii Galovilov"—Caracterul lui satiric.

Poveștile lui Saltâcov.

L. Tolstoi. Lenin despre Tolstoi „Război și Pace"— tema romanului, ideia. Personagiile principale. „Povestirile din Sevastopol"— dragostea de patrie.

Romanul „Invierea". Critica Rusiei țariste. Personagiile principale. „Ana Carenin" ideile politice și filozofice. De ce piere Ana,

A. Cehov—nuvelele sale. realismul lor. Viața în nuvelele lui Cehov.

„Nuvele", „Ionâci", „Via-ța mea", „Casa cu pridvor" „In văgăună", etc.

Dramele lui Cehov — „Trei surori" „Grădina de vișini"—Tematica, ideile.

M. Gorki—creatorul realismului socialist. Biografia lui Gorki—activitatea și opera sa literară.

Romanele sale: „Mama", „Afacerea Artamonov". Personagiile, tematica, ideile.

Valoarea mondială a lui Gorki.

V. Maiacovschi. Poema sa „V. I. Lenin"—Maiacovschi novator, valoarea lui Maiacovsci.

A. Fadeev „Tânăra Gardă"—dragostea de patrie-rolul Partidului în educa, ția tineretului.

*M. Soloho*v—„Pe Donul liniștit". Tematica, ideea, personagiile. „Pământ desțelenit", lupta pentru construirea socialismului".

Al. Tolstoi. Romanul „Petru I". Figura lui Petru I, poporul în roman „Calvarul". Personagiile, procesul de transformare ideologică.

Simonov—„Zile și nopți", orașul erou. Căpitanul Saburov și Anea.

I. Ehrenburg— Activitatea sa. Romanul „Furtuna". Literatura Sovietică, cea mai înaintată din lume.

B. *Polevoi* „Povestea unui om adevărat", omul nou, omul sovietic.

Bibliografie—Curs de istoria literaturii ruse și sovietice (cl. VIII, IX, X).

Pospelov—cl. VIII, Zerceaninov cl. IX, Timofeev cl. X.

Metodica limbii ruse. Noțiuni de metodică a predării limbei ruse.

Bibliografie: Curs scurt de metodică, litografiat la Institutul „Maxim Gorki".

Gruzdev: „Problemele de educație și învățământ". Cisteacov—„Bazele metodicei limbei ruse în școlile altor naționalități". Capit. IV. V. VI, VII — dela pag. 320 până la sfârșit.

Pedagogia lui Cairov.

Pregătiri în vederea deschiderii noului an școlar

— Acțiunile pornite de școlile tehnice veterinare și cele de administrație economică —

In vederea deschiderii noului an școlar, la școlile veterinare din Iași, pregătirile sunt în plină desfășurare.

Profitându-se de răgazul de o lună (Iulie), când încăperile școlilor au rămas libere — elevii plecând în vacanță — s'a dus o imensă muncă pentru curățirea și amenajarea sălilor. Astfel, s'au șlefuit și văruit toate încăperile școlilor: bucătăria, baia, sufrageria, sălile de curs, dormitoarele, coridoarele, camerile personalului de serviciu.

Deasemeni s'a reconstituit fațada clădirii vechi a școlii.

S'a achiziționat mobilierul necesar: vestiare, dulapuri, birouri, postamente, etc. Toate sobele au fost refăcute.

In felul acesta, la Școala Tehnică și la cea Profesională, Veterinară, munca în noul an școlar se va putea desfășura în condiții dintre cele mai bune.

★

Aceleași pregătiri febrile în vederea deschiderii noului an școlar se fac și la Școala Tehnică de Administrație Economică de băeți.

Paralel cu funcționarea cursurilor rezervate băeților, anul acesta, în acelaș local va funcționa și școala de administrație economică fete. Este probabil că fetele să urmeze cursurile dimineața, iar băeții după amiaza.

In momentul de față se văruesc toate clasele, se repară cele deteriorate precum și coridoarele. Pentru buna funcționare a căminului școlii de fete s'a achiziționat mobilier dela Brașov.

Concomitent cu acțiunea de amenajare a sălilor de curs se muncește iutens și la demolarea dărâmăturilor din fața școlii, la curățirea terenului și la amenajarea aleei „M. Eminescu".

Muncitorii Cooperativei de producție „1 Mai" au realizat însemnate succese

(Urmare din pag. 1-a)

toată atenția pentru ca desenele să fie bine făcute, materialul bine aranjat în spanuri și asortat după desene și culori.

Prin instalarea unei mașini de croit (Bandzeig) materialul este croit în condiții mult mai bune decât atunci când această operațiune se făcea cu cuțitul, reușindu-se în acest fel a se îmbunătăți calitatea dela începutul procesului de fabricație.

In secția de croitorie bărbătească de asemeni a fost data toată atenția pentru o calitate cât mai bună. Conducerea cooperativei a asigurat din timp condițiile materiale și tehnice pentru ca angajamentele luate de muncitori în privința îmbunătățirii calității să dea rezultatele cele mai bune,

Astfel întrucât călcatul cu cărbuni constituia o deficiență importantă, deoarece atunci când se răcea fierul de călcat nu se putea călca în condiții bune, direcțiunea a instalat mașini de călcat electrice, care pot fi permanent calde și operațiune se poate desfășura în bune condițiuni.

Stimulându-le șefilor de echipe și muncitorilor realizarea unei calități din cele mai bune. ei au păsit în întrecere în cinstea zilei de 23 August având ca obiectiv principal calitatea lucrului.

Rezultatele nu au întârziat să se arăte, realizându-se în luna aceasta o îmbunătățire serioasă a calității.

In fruntea calității la echipele de haine bărbătești se află colectivul echipei Simon Avram care a reușit să dea un procentaj de 100 la sută în calitate.

La echipele ce lucrează pantaloni se alla în frunte colectivele tovarășilor Goldenberg Avram și Cojocaru care printr'o atentă supraveghere a lucrului au reușit de asemeni să dea un procentaj de 100 la sută.

La secția lingerie, tovarășa Steiner Ghitla, utemistă, șefă de echipă, preocupându-se îndeaproape de lucrătoarele din echipa ei, le-a dat îndrumările necesare. Echipa a reușit astfel să ridice procentul la calitatea cămășilor confecționate.

Este demn de remarcat sprijinul prețios pe care l-au dat în această direcție șefii de raioane și de secții, care au depus toate cunoștințele lor, ajutând muncitorilor, așezându-se de foarte multe ori la mașină pentru a arăta cum trebue făcut un lucru în cele mai bune condiții.

Datorită întrecerilor planul a fost depășit

Odată cu îmbunătățirea calității a crescut și productivitatea muncii în secțiile mai sus menționate datorită întrecerilor în care au fost antrenați muncitorii.

Eforturile depuse de muncitorii și tehnicienii îndrumați și sprijiniți în deaproape de organizația de bază și comitetul de întreprindere au contribuit la depășirea planului de producție pe primele două decade a lunii August cu 30 la sută.

Realizările muncitorilor pr dela Cooperativa „1 Mai" ne arată clar, că alaturi de muncitorii din cele alte ramuri industriale, și ei sunt antrenați în uriașa luptă pentru crearea unor condiții de viață fericită întregului popor muncitor, în lupta pentru construirea socialismului în Republica Populară Română. contribuind în acelaș timp la întărirea forțelor păcii.

Fapte și comentarii

Urmând exnmplul minerilor fruntași Barta Iosif și Hotea Alexandru, echipele de mineri conduse de Ioan Ernst și Jurj Ion Guber, de la exploatarea minieră „Colonia Ticu", au terminat programul de producție pe anul 1950 în ziua de 16 August.

La eșirea din șut, vrednicii mineri au fost călduros felicitați de secretarul Organizației de Partid a plășii, de reprezentanții sindicatului minier și ai administrației minelor, precum și de numeroși mineri care au oferit fruntașilor buchete de flori și cărți.

In cinstea zilei de 23 August și a Congresului Comitetelor de luptă pentru pace, minerii din Ghelar și-au luat angajamentul de a-și îndeplini planul de producție pe toată lua August până în dimineața zilei de 23 August. Intensificând și mai mult întrecerea socialistă, organizând și mai bine munca și aplicând cu pricepere metoda sovietică ciclică de lucru, numeroase echipe de mineri au reușit să termine planul fixat pe luna August.

Astfel, echipele conduse de Aurel Vlad, Aron Alic dela orizontul 1 și echipa Nr. 3 condusă de minerul Niculae Moga dela orizontul Lucaci, au reușit să îndeplinească sarcinilu planului pe întreaga lună în numai 14 zile. Deasemeni, echipele conduse de Ioachim Lup dela orizontul Nr. 2 și a lui Nicolae Macovei au realizat planul în 15 zile.

Numeroase alte echipe dela grupul minelor Ghelar sunt pe punctul de a-și realiza planul pe întreaga lună. In felul acesta știu minerii din Ghelar să-și îndeplinească angajamentele luate, să lupte pentru plan, pentru întărirea Patriei, pentru pace.

Muncind cu elan în cinstea zilei de 23 August, echipele sondorilor Dredeanu Nicolae, Iancu Vasile și Ștefan Ion, dela schela „Muntenia". Urlați au reușit să pună în producție cu 20 zile înainte de termen, sonda Nr. 14 S. R. depășind planul de reparație cu 48 la sută. La fel echipele maiștrilor sondori Oprea Vasile, Rădulescu Stan și Stănoiu Ioan lucrând la sonda Nr. 82 au terminat reparația cu 8 zile înainte de termen, cu o depășire de 14 la sută față de plan.

Deasemeni la sonda 234, datorită eforturilor depuse de echipele de săpători, turiști și montori, forajul a putut fi început cu 11 zile înainte de termen, forându-se 940 metri în loc de 150 cât prevedea norma. In această acțiune s'au evidențiat echipele maiștrilor sondori Stamate Ion, Dumitrașcu Spiru și Burlacu Radu, care prin aplicarea metodei sovietice de foraj intensiv, au depășit programul metrilor forați cu 123,17 la sută.

In cinstea Congresului Comitetelor de luptă pentru pace, Comitetul de luptă pentru pace din uzina „Banloc" sprijinit și îndrumat de Organizația de Partid, a organizat un schimb de onoare.

Lozincile mobilizatoare apărute în secții au însuflețit și mai mult muncitorii din uzină în lupta pentru depășirea normelor, în lupta pentru pace.

In schimbul de onoare, orele de lucru s'au scurs cu o repeziciune uimitoare, graficele de producție înregistrând depășiri imari. In această zi s'au obținut următoarele succese: la anvelope „velo" planul a fost depășit cu 179 la sută. la camere „velo" cu 152 la sută, la anvelope auto cu 147 la sută, iar la camere auto cu 136 la sută.

In această acțiune s'a evidențiat în mod deosebit brigada U. T. M., condusă de tovarășa Neagu Elena care a obținut o depășire de normă de 190 la sută.

Lucrările de recoltare la gospodăriile agricola de Stat se apropie de sfârșit, numeroase gospodării terminând complecf recoltatul și treeratul.

Până la data de 14 August a. c., la gospodăriile agricole de Stat s'a strâns recolta de pe suprafața de 285.691 ha., iar în ce privește treeratul s'a realizat 88.9 la sută din plan. Gospodăriile agricole ee Stat din județele Prahova, Vlașca și Teleorman au terminat complect recoltatul și treeratul. iar cele din județele Dâmbovița, R. Sărat, Fălciu, Romanați și Timiș sunt cu lucrările pe terminate,

Au rămas în urmă cu lucrările, în special la treerat, gospodăriile agricole de Stet din județele Târnava Mare, Bihor. Botoșani, Brăila și Mureș.

Conducerile acestor gospodării rămase în urmă trebue să intensifice lucrările de treeriș. Aceasta cu atât mai mult cu cât se apropie campania însămânțărilor de toamnă, iar gospoodriile agricole de Stat trebue să fie și de data aceasta în frunte.

Publicațiune

Cumpăr de urgență următoarele;

— Una plapomă
— Una saltea
— Una pernă
— Trei fețe pernă
— Una pernă mică
— Trei fețe pernă mici
— Trei cearceafuri plapomă
— Trei cearceafuri pentru pat
— Una covertură pentru pat
— Un cazan rufe
— Masă pentru 12 persoane
— Față de masă pentru 12 persoane

Toate noui sau în stare foarte bună.

A se adresa Telefon 2100.

Jud. Populară 2 Urban Iași

CITAȚIA No. 903

din 26 | 7 | 1950

Dl. Constantin C. Păltinel cu domiciliu necunoscut este citat a se prezenta în pretoriul acestei Judecătorii în ziua de 25 August 1950 ora 8 a. m. ca pârât în proces cu Maria Păltinel pentru divors, la neurmare se va aplica legea.

Judecător, indescifrabil

Grefier, indescifrabil

ATELIERELE „LUPTA MOLDOVEI" IAȘI

Aduc la cunoștința întreprinderilor de Stat și particulare că au instalat în atelierele lor din Iași, Str. Ștefan cel Mare Nr. 52

O NOUĂ SECȚIE SPECIALĂ de ZINCOGRAFIE

unde se execută în cele mai bune condițiuni clișee de zinc, autotipii, liniare, fotomontaje și orice lucrări în legătură cu această branșă.

Cinematografia Sovietică în slujba Păcii

CINEMA „MAXIM GORKI"

Prezintă de Luni 21 August 1950

O producție a studiourilor Cehoslovace de Stat

Premieră *Două ore de râs* Premieră

TATA în VACANȚA

cu

Sașa Rasilov, Rudolf Husmska, Robert Vechota

COMPLECTARE: JURNAL

Cinematografia Sovietică în slujba Păcii

CINEMA „PUȘKIN"

Prezintă de Luni 21 August 1950

O producție a Studioului Bielorusfilm

Fericirea lor

— cu —

V. Hohriacov, E. Samoilov, L. Smirnova, N. Cercasov. Muzica: Dunaevschi

Complectare Jurnal

Cinematografia Sovietică în slujba Păcii

CINEMA „TIMPURI NOUI"

Prezintă de Luni 21 August 1950

Un bogat program variat compus din:

PUTEREA VIEȚII

Film de lung metraj

Jurnal sovietic Nr. 18

Jurnal românesc

Intrarea generală Lei 15

Trăiască Cinematografia Sovietică în slujba Păcii

GRĂDINA ȘI SALA CINEMA „SIDOLI"

Prezintă cu începere de Joi 16 August 1950

PREMIERA

O noua producție Sovietică

Pieirea Vulturului

— cu —

N. NANENCOV — V. GROMOV și P. STOLAROV

Complectare Jurnal Sovromfilm și Romfilm

Mica publicitate

CUMPARAM, linguri, furculițe, cuțite de nickel, alpaca sau argint și farfurii adânci și întinse de porcelan.

A se adresa la ziar.

Citiți zilnic „OPINIA"

Ultimele ştiri

„VOM FI MÂNDRI CU TITLUL DE CETĂŢENI AI „ORAŞULUI STALIN",- SPUN OAMENII MUNCII DIN BRAŞOV"

Oamenii muncii din întreprinderile oraşului Braşov continuă să salute, cu deosebită însufleţire, fericita iniţiativă a feroviarilor dela complexul C.F.R.-Triaj, care au propus ca oraşul Braşov, astăzi un şantier al construcţiei socialismului, să poarte numele celui mai bun şi iubit prieten al poporului nostru, numele Marelui Stalin.

Alăturându-se propunerii ceferiştilor, oamenii muncii români, maghiari şi de alte naţionalităţi, îşi măresc elanul în întrecerea socialistă, spre a da mai mult pentru cauza păcii şi socialismului şi a merita astfel cinstea de a fi cetăţeni ai „Oraşului Stalin".

Meetinguri entuziaste prin care oamenii muncii din Braşov au cerut ca oraşul lor să poarte numele marelui Stalin, au mai avut loc la uzinele „Steagul roşu", la uzinele „6 Martie"—Tohan, la uzinele Brainer Bella, la uzinele Metrom, la fabrica de celuloză şi hârtie „N. Bălcescu" din Zărneşti etc.

Ieri, în cadrul unei entuziaste adunări

Comitetul de luptă pentru Pace din plasa Bucium şi-a ales delegaţii la Conferinţa judeţeană a Comitetelor de luptă pentru Pace

Măreaţa adunare care s'a ţinut ieri dimineaţa la şcoala Bucum, cu care prilej au fost aleşi delegaţii plăşii Bucium la Conferinţa Judeţeană a Comitetelor de luptă pentru Pace, — s'a desfăşurat într'un cadru solemn sărbătoresc.

Curtea şcolii a fost frumos pavoazată cu lozinci şi fotomontagii, care exprimau voinţa de neclintit a oamenilor cinstiţi de a lupta din toate puterile pentru a dobândi bunul cel mai de preţ: Pacea.

In faţa a câteva sute de oameni veniţi din întreaga plasă, a vorbit tov. Ion Lascar, secretarul de plasă PMR, care a făcut o expunere asupra situaţiei internaţionale. Tov. S. Filip a adus un călduros salut din partea Comitetului Judeţean de luptă pentru Pace, iar pioniera Engenia Colincu a adus salutul pionierilor.

ANALIZA ACTIVITAŢII COMITETULUI DE LUPTA PENTRU PACE

A luat apoi cuvântul tov. Const Manea, preşedintele Comitetului de luptă pentru pace al plăşii, care a prezentat o dare de seamă privitoare la activitatea acestui Comitet.

Din analiza făcută de tov. Manea, s'a desprins că Comitetul de luptă pentru Pace al plăşii Bucium a obţinut o serie de succese în activitatea dusă până în prezent. Astfel în primul rând Comitetul a lămurit oamenii muncii de importanţa semnării Apelului dela Stockholm. Deaceea, în plasă s'au strâns 14.500 semnături pe Apelul Păcii. Comitetul de luptă pentru pace al plăşii s'a preocupat şi de lămurirea ţărănimii muncitoare cu privire la strângerea la timp a recoltei. Rezultatele au fost mulţumitoare. Comunele Prisăcani, Osoi, Pocreaca, Grajduri, Ciurea, sunt fruntaşe la treeriş. Membrii comitetelor de luptă pentru pace şi-au intensificat vigilenţa şi asupra uneltirilor mârşave ale chiaburilor. Astfel, au fost demascaţi chiaburii Antonescu şi Pavlovici din Bucium, Hâncu din Prisăcani şi alţii, care au încercat să se sustragă dela colectare.

După darea de seamă expusă de tov Manea, a urmat alegerea delegaţilor. In unanimitate, cei prezenţi au ales 32 delegaţi la Conferinţa Judeţeană dintre cei mai hotărîţi şi dârzi partizani ai păcii din plasă.

Dintre cei aleşi au vorbit: preotul Gaspar (Prisăcani), I. Stângaciu, Elena Grigoriu ufederistă şi alţii care şi-au luat angajamentul să-şi înzecească eforturile în munca şi lupta de fiecare zi, pentru a întâmpina Congresul Comitetelor pentru apărarea Păcii din RPR, cu noi succese.

*

O festivitate înălţătoare a avut loc, ieri şi în plasa Copou, cu care prilej s'au ales delegaţii acestei plăşi la Conferinţa Judeţeană.

Telegrama ministrului adjunct de afaceri externe al Republicii Polone

adresată preşedintelui Consiliului de Securitate

VARŞOVIA 21. (Agerpres). — TASS transmite:

Ministrul adjunct de afaceri externe al R. Polone, Stanislav Skszeszewski, a adresat preşedintelui Consiliului de Securitate, I. A. Malik, o telegramă, în care se arată că guvernul R. Polone îşi exprimă profunda sa indignare în legătură cu barbarele atacuri aeriene săvârşite de aviaţia americană asupra oraşelor şi satelor coreene.

Din însărcinarea R. Polone, Stanislav Skszeszewki adresează lui I. A. Malik, ca preşedinte al Consiliului de Securitate, un apel călduros de a continua eforturile depuse în vederea încetarii acţiunilor criminale ale aviaţiei Statelor Unite.

Ştiri sportive

C. S. U. Iaşi—Flamura Roşie—Bacău 1-0 (0-0)

Ieri, Duminică 20 August a. c. s'a jucat în oraşul nostru matchul de foot-ball dintre CSU şi Flamura Roşie-Bacău, în cadrul seriei I-a a Diviziei Naţionale B.

Flamura Roşie, cu o echipă mult întărită, în comparaţie cu acea prezentată astă primăvară, a cedat totuşi studenţilor ieşeni, care au câştigat jocul la limită, prin goalul marcat în minutul 56, de Popescu, la o centrare bună a lui Popa, obţinând două puncte preţioase în clasament. Matchul a plăcut, ambele echipe practicând un joc frumos, cu faze spectaculoase şi numeroase ocazii de-a marca.

CSU-Iaşi a întrebuinţat următoarea echipă:

Ostafici, Vlad, Hoisan (Soare), Popa, Teodorescu, Tudor, Gârleanu, Marcoci, Popescu, Petrescu (Dorohan), Gavrilă.

A arbitrat cu scăpări I. Caciuc-Bucureşti.

S'au remarcat dintre studenţi Popa, Marcoci, şi Popescu, noul centru înaintaş al CSU, care a arătat destule posibilităţi de joc, în postul ce i-a fost încredinţat.

IN ŢARA S'AU OBŢINUT URMĂTOARELE REZULTATE: DIVIZIA A:

Dinamo Bucureşti-ITA: 1-3.
ICO Oradia-CCA 2-1.
Locomotiva Sibiu - Partizanul Bucureşti 2-2.
Locomotiva Tg. Mureş-Locomotiva Bucureşti 2-2.
CSUT-Metalul Reşiţa 2-1.
Partizanul Petroşani - Locomotiva Timişoara 0-2.

DIVIZIA B:

Textila Sf. Gheorghe - Locomotiva Iaşi 3-0.
Spartak-Locomotiva Galaţi 3-1.
Metalul-Partizanul Moreni 2-1.
Dinamo Braşov-ICAS 2-1.

Preşedintele Partidului Comunist Belgian a fost asasinat mişeleşte

BRUXELLES 21. (Agerpres). — TELEPRESS transmite:

Julien Lahaut, preşedintele Partidului Comunist Belgian, a fost asasinat în mod bestial. Vineri seara de doi indivizi, pe care poliţia belgiană nu i-a identificat până în prezent. Asasinatul a avut loc după o săptămână de calomnii lansate împotriva lui Lahaut de presa monarhistă şi social-democrată de dreapta din Belgia.

Greva muncitorilor din regiunea Liège

LIEGE 21 (Agerpres). — După cum transmite France Presse, în semn de protest împotriva asasinării bestiale a preşedintelui Partidului Comunist Belgian, Lahaut, minerii şi muncitorii din industria siderurgică din regiunea Liège au încetat lucrul

Meetingurile din întreprinderile ieşene în întâmpinarea zilei de 23 August

In întâmpinarea măreţei zile de 23 August, ziua eliberării naţionale a Patriei noastre de către glorioasa Armată Sovietică, au avut loc Sâmbătă după amiază în numeroase întreprinderi din localitate entuziaste meetinguri, în cadrul cărora muncitorii şi-au luat noi angajamente.

La Atelierele CFR Nicolina a vorbit tov. Ştefan Ioan, din partea Comitetului Judeţean de Partid, care a arătat semnificaţia deosebită a sărbătoririi zilei de 23 August.

Au mai luat cuvântul tov. Gh. Diaconu din partea org. de Partid şi preşedintele Comitetului de fabrică care au dat citire unei moţiuni trimisă tov. I. Malik delegatul URSS la ONU prin care se exprimă admiraţia pentru eforturile depuse în Consiliul de Securitate şi se înfierează agresiunea mârşavă a imperialiştilor americani asupra paşnicului popor coreean.

Meetinguri asemănătoare s'au mai ţinut la ETACS, fabrica 23 August, Depoul CFR, RATA etc.

Apelul dela Stockholm a fost semnat până în prezent în Finlanda de 683.853 persoane

HELSINKI 21. (Agerpres). — Ziarele democrate finlandeze arată că Apelul dela Stockholm a fost semnat până în prezent în Finlanda de un număr de 683.853 persoane.

In cadrul numeroaselor întruniri, oamenii muncii protestează energic împotriva agresiunii Statelor Unite în Coreea şi cer ca guvernul finlandez să nu acorde nici un fel de sprijin agresorilor şi să ia măsuri pentru încetarea propagandei aţâţătorilor la război, în presă şi radioul finlandez.

Ansamblul de cântece şi dansuri al C. G. M. din R. P. R. a sosit la Leningrad

LENINGRAD 21. (Agerpres) — Ansamblul de cântece şi dansuri al CGM din RPR a sosit la Leningrad venind dela Moscova. Sâmbătă, artiştii români au dat primul concert la Leningrad. Cântăreţii şi artiştii români au fost călduros salutaţi de spectatori. De un deosebit succes s'au bucurat „Cantata pentru Stalin" de Alexandrov, „Ivan Susanin" de Glinca şi „Cântec pentru Stalin" de compozitorul român Anatol Vieru.

Demisia primului ministru al Greciei

Atena 21 (Agerpres). — Tas transmite: Primul ministru al Greciei, Plastiras, a demisionat. Demisia a fost precedată de hotărîrea partidului liberal al lui Venizelos de a ieşi din guvern.

Când se deschid şcolile

BUCUREŞTI 19 (Agerpres). — Ministerul Învăţământului Public comunică: anul şcolar în şcolile elementare (clasele 1—7) va începe în ziua de 4 Septembrie a. c., iar în şcolile medii în ziua de 11 Septembrie.

Poporul R. D. Vietnameze sărbătoreşte „Ziua Victoriei"

Poporul Republicii Democrate Vietnameze sărbătoreşte „Ziua Victoriei". Acum cinci ani, forţele de partizani ale Vietnamului (Uniunea de luptă pentru independenţa Vietnamului) au zdrobit complect trupele cotropitorilor imperialişti japonezi.

La 2 Septembrie 1945, conducătorul mişcării de eliberare, comunistul Ho Chi Min (în limba ţării: „Omul care vede limpede") proclamă independenţa Vietnamului, crearea Republicii Democrate şi constituirea guvernului popular.

Dar reacţiunea internaţională încearcă pe toate căile să înăbuşe tânărul stat democratic vietnamez.

In Septembrie 1945, trupele colonialiştilor francezi stimulate şi sprijinite de imperialiştii anglo-americani, au debarcat pe teritoriul Republicii Vietnameze şi au dezlănţuit războiul de cotropire, pe care poporul muncitor francez îl denumeşte cu scârbă şi dispreţ „războiul murdar din Vietnam".

La agresiunea imperialistă poporul vietnamez a răspuns însă printr'o dârză rezistenţă. El luptă eroic pentru apărarea cuceririlor democratice dobândite.

Poporul muncitor din ţara noastră, care alături de ţările de democraţie populară din Europa, a recunoscut R. D. Vietnameză îşi exprimă din nou solidaritatea cu eroicul popor vietnamez şi îi urează noi victorii în lupta pentru scuturarea jugului colonial, luptă ce subrezeşte temeliile imperialismului războinic şi contribue la întărirea uriaşului front al forţelor păcii.

Pe toate fronturile

Unităţi ale armatei populare Coreene au continuat să dea lupte crâncene împotriva inamicului

PHENIAN, 21 (Agerpres). — Inaltul Comandament al Armatei Populare a R.P.D. Coreene a dat următorul comunicat: Pe toate fronturile, unităţile Armatei Populare au continuat să dea lupte crâncene împotriva inamicului care opune o rezistenţă înverşunată. Trupele americane şi cele ale lui Li Sîn Man, sprijinite de aviaţia americană, opun o rezistenţă îndârjită pe coasta de est, inamicul a dat un contraatac pentru a respinge localităţile eliberate de Armata Populară, dar în urma loviturilor primite din partea trupelor Armatei Populare, inamicul se retrage suferind pierderi grele.

Aviaţia americană bombardează cu barbarie oraşele şi satele paşnice din spatele frontului. La 15 August, bombardiere americane au supus unui bombardament sălbatic un număr de 5 districte populate la sud de Haenken şi Kanwon. Numeroase locuinţe şi Institute culturale şi educative au fost distruse în urma acestor bombardamente. Deasemenea au fost făcute un mare număr de victime în rândurile populaţiei civile.

*

PHENIAN, 21 (Agerpres). — Inaltul Comandament al Armatei Populare a R.P.D. Coreene a dat, în dimineaţa zilei de 19 August, următorul comunicat:

Pe toate fronturile unităţile Armatei Populare au continuat să dea lupte crâncene împotriva trupelor americane şi trupelor lui Li Sîn Man, provocând pierderi grele inamicului.

Unităţile Armatei Populare care au eliberat oraşul Guni şi-au continuat ofenisva în zona situată la nord de Ouoni (Suni), provocând pierderi uriaşe celei de a 5-a divizie a trupelor marionetă a lui Li Sîn Man, care au încercat să opună rezistenţă.

Trupele Armatei Populare, care au deslănţuit ofensiva, dealungul coastei de sud, continuau să înainteze, dând lovituri nimicitoare unităţilor din divizia 25-a americană, care se retrage înfrântă. Unităţile Armatei Populare care operează pe coasta de est resping contraatacurile inamicului, dând lovituri înverşunate.

Tineretul coreean munceşte cu avânt pentru a sprijini lupta Armatei Populare

PHENIAN, 21 (Agerpres). — TASS transmite:

Tineretul din regiunile eliberate din Coreea de Sud depune toate eforturile pentru câştigarea cât mai grabnică a victoriei asupra duşmanului. Numeroşi tineri care s'au încadrat în Uniunea Tineretului Democrat pleacă voluntar pe front. Numai în ultimile trei zile peste 100.000 membri ai Organizaţiei Tineretului Democrat din Seul şi localităţile învecinate au făcut cereri de a fi trimişi pe front. Tineretul rămas în spatele frontului munceşte cu avânt în uzine şi fabrici, reface cu succes întreprinderile industriale, căile ferate, casele de locuit şi edificiile publice distruse de barbarele bombardamente ale aviaţiei americane şi de trupele americane şi ale lui Li Sîn Man în retragere. Numai în provincia Kengi au luat parte în cursul lunii Iulie, la lucrările de refacere peste 56.000 tineri şi tinere.

SCURTE ŞTIRI

SOFIA 21. (Agerpres). — Oamenii muncii din RP Bulgaria duc o luptă intensă pentru ridicarea productivităţii muncii, economisirea fondurilor şi reducereu preţului de cost al produselor. Astfel muncitorii uneia din cele mai mari întreprinderi din ţară au prezentat peste 400 de propuneri de raţionalizare din care o mare parte au şi fost puse în practică. Planul reducerii preţului de cost, a fost depăşit cu 20 la sută.

*

ATENA 21 (Agerpres). — Guvernul grec a prezentat regelui demisia sa. Demisia a fost precedată de hotărîrea partidului liberal a lui Venizelos de a ieşi din guvern.

PEKING, 21 (Agerpres). — TASS transmite:

Toate organizaţiile de masse din Tientsin au sărbătorit cea de a 5-a aniversare dela eliberarea Manciuriei de către glorioasa Armată Sovietică. In toate instituţiile culturale s'au ţinut întruniri şi conferinţe închinate acestei zile. Filiala din Tientsin a Asociaţiei pentru strângerea legăturilor de prietenie între URSS şi RP Chineză a sărbătorit această zi prin organizarea unei expoziţii de pictură, închinată Armatei Sovietice şi luptei de eliberare a poporului chinez.

BIBLIOTECA UNIVERSITĂȚII IAȘI

Trăiască 23 August, ziua eliberării naționale a Patriei noastre de către glorioasa și invincibila Armată Sovietică!

ANUL 48 Nr. 1194

4 PAGINI 4 LEI

OPINIA

ZIAR POPULAR COTIDIAN

Miercuri 23 August 1950

ABONAMENTE
Lei 360 . . . . . 3 luni
Lei 5000 Intreprinderi, Autorități pe un an

Atelierele tipografice
IAȘI Str. ȘTEFAN CEL MARE 50-52

Redacția
IAȘI. Str. Cuza Vodă 1 (etaj)
Administrația
IAȘI, Str. Cuza Vodă 1

TELEFOANE
REDACȚIA Nr. 1209
ADMINISTRAȚIA Nr. 2042
TIPOGRAFIA Nr. 1210

I. V. STALIN
eliberatorul și marele prieten al poporului nostru

23 AUGUST 1944 – 23 AUGUST 1950

Sărbătorim șase ani de când glorioasa Armată Sovietică ne-a eliberat țara, șase ani de când noi am pornit la o viață nouă, liberă. Căci 23 August 1944 a însemnat pentru poporul nostru muncitor posibilitatea de a porni pe un drum nou, creator. In frunte cu Partidul Comunist Român, poporul muncitor a început la 23 August 1944 o luptă hotărîtă, înscriind în istoria României începutul unei noi perioade, a unei perioade de liberă și năvalnică dezvoltare a forțelor patriotice, democratice.

Dintr'un capăt în altul al țării a răsunat puternic la 23 August 1944, vestea eliberării poporului muncitor. In fiecare casă în fiecare suflet de om muncitor, bucuria eliberării de către Armata Sovietică, a începerii unei vieți noi, libere, a însemnat un hotărît impuls pentru o muncă nouă, creatoare, în folosul celor ce trudesc în fabrici, pe ogoare, în uzine, școli și laboratorii.

Datorită faptului că eliberatoarea Patriei noastre a fost Armata Sovietică, eliberarea a însemnat crearea unor condiții deosebit de prielnice pentru poporul muncitor de a-și lua soarta în propiile mâini, de a păși înainte pe drumul eliberării depline de sub asuprirea și exploatarea burgheziei și moșierimii, de a desprinde pentru totdeauna țara noastă din cătușele imperialismului.

Au trecut 6 ani dela mărețul act săvârșit la 23 August 1944 și numeroase sunt victoriile obținute în acest timp de poporul muncitor.

Clasa muncitoare din țara noastră, având în frunte Partidul ei de avantgardă și în alianță cu massele muncitoare dela orașe și sate a putut obține în lupta înverșunată contra moșierilor și burgheziei un șir întreg de victorii: cucerirea puterii de Stat, naționalizarea principalelor întreprinderi și instaurarea regimului de democrație populară, formă a dictaturii proletariatului.

Victoriile acestea au fost cucerite prin luptă dârză, consecventă. Ce moștenire sumbră am preluat dela regimurile burghezo-moșierești și câte realizări mărețe am înscris noi în acești 6 ani pentru binele celor ce muncesc. O industrie înapoiată și distrusă, o agricultură primitivă, o situație sanitară mizerabilă, milioane de analfabeți.

Dar îndrumați de Partid și având sprijinul Marei Uniuni Sovietice, noi am pornit să ștergem acest sumbru tablou. Prin munca noastră de zi de zi, sectorul socialist din industrie înregistrează noi și noi succese iar rezultatele primului an de economie planificată și a primelor trimestre din anul în curs o arată din plin. Zi de zi noi, extindem industria noastră de bază, noi fabrici și uzine se ridică producând tot mai mult și mai bun.

Progrese importante s'au înregistrat și în ceeace privește ridicarca agriculturii noastre pe o nouă bază tehnică—pe baza mașinelor agricole moderne, a îngrășămintelor chimice, a semințelor selecționate a metodelor agrotehnice. Acum un an țărănimea muncitoare folosea 2000 de tractoare ale S. M. T-ului, astăzi cele 138 S.M.T-uri pun la îndemâna țărănimii muncitoare peste 5000 tractoare. Rodul strângerii alianței dintre clasa muncitoare și țărănimea muncitoare, al aplicării juste a politicii Partidului de alianță cu țăranul mijlocaș îl constituie apariția primelor gospodării

(continuare în pag. 3-a)

Șase ani de mărețe realizări în industria ieșeană

La 23 August 1944 odată cu eliberarea țării noastre, de către Glorioasa Armată Sovietică s'au deschis noi perspective în calea desvoltării industriei din orașul Iași.

Drumul parcurs de către muncitorii întreprinderilor noastre a fost presărat cu nenumărate victorii.

Cu mult înainte de 23 August 1944 toate fabricile și întreprinderile din orașul nostru se găseau evacuate în alte localități puse la adăpost de către proprietarii lor.

Pentru readucerea lor muncitorii au trebuit să ducă o luptă aprigă împotriva voinței capitaliștilor proprietari de fabrici, luptă ce a fost susținută în mod efectiv de către Partid.

In perioada de refacere a întreprinderilor din oraș muncitorii au avut de dus o luptă grea, înfruntând anii grei de secetă, dar ei au reușit să înlăture aceste greutăți, mergând din victorie în victorie pe drumul construirii socialismului.

Astăzi după împlinirea a șase ani dela înfăptuirea mărețului act istoric, dacă facem o trecere în revistă a tuturor victoriilor obținute de clasa muncitoare, ne putem da seama de marile realizări, ce au fost posibile în primul rând datorită sprijinului neprecupețit pe care ni l-a dat Marea Țară a Socialismului victorios, pentru refacerea industriei noastre.

Pe fiecare an succesele au fost mai mari reușind ca astăzi să fim stăpâni pe produsul muncii noastre contribuind cu eforturile depuse, la uriașa luptă pentru pace în care este antrenată clasa muncitoare din lumea întreagă.

Pentru a ne putea da seama de uriașul pas făcut înainte pe drumul construirii socialismului vom arăta mai jos unele rezultate obținute de către muncitorii din întreprinderile ieșene.

La Atelierele C.F.R. Nicolina

Succesele obținute de oamenii muncii dela Atelierele C. F. R. Nicolina sunt considerabile.

In anul 1945 când primele secții ale atelierului s'au reins alat la lași totul era distrus. Fasciștii germani în retragerea lor au distrus totul, crezând că astfel vor reuși să întârzie propria lor distrugere.

Indrumați de Partid muncitorii au refăcut secție după secție iar astăzi după șase ani dela eliberare nenumărate sunt exemplele care ne dovedesc că oamenii muncii din Atelierele C.F.R. Nicolina sunt în primele rânduri ale celor ce depășesc normele.

Antrenați în întreceri socialiste, în cinstea celei de a șasea aniversări a eliberării țării noastre, ei au îndeplinit și depășit planul de producție pe luna August.

La E. T. A. C. S.

Aici situația după 23 August 1944 era și mai dezastruoasă.

In retragerea lor nemții au distrus instalațiile uzinei electrice, rețeaua de tramvai era complect distrusă, parcul de vagoane distrus în cea mai mare parte.

Eforturile depuse de muncitori, conduși și îndrumați de Partid au fost în ununate de succes, ei redând în scurt timp circulației, tramvaiele.

In reaga rețea electrică a fost refăcută, parcul de tramvae pe lângă faptul că a fost completat, dar el a depășit nivelul din 1938.

In cinstea celei de a șasea aniversări a eliberării noastre muncitori dela întreprinderile ETACS au de-

(continuare în pag. 3-a)

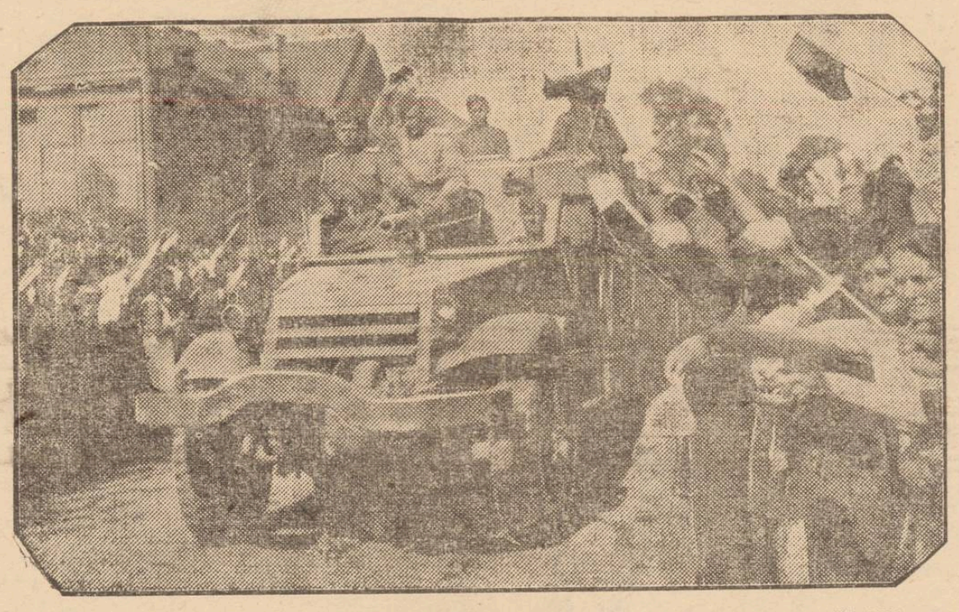

In drumul său victorios, Armata Sovietică a fost primită cu nestăvilit entuziasm și dragoste de populația țărilor eliberate de sub robia fascistă.

In clișeu oamenii muncii din țara noastră întâmpină cu însuflețire primii ostași eliberatori.

LA IAȘI

Urbanistica și construcția în 6 ani

Odată cu eliberarea Patriei noastre a început peste tot munca de reconstrucție și refacere a Iașului. Dar nu numai atât! Paralel cu reconstrucția a tot ceeace a fost distrus s'a pornit o intensă campanie și pentru transformarea orașului, pentru realizarea de construcții noi.

In locul mormanelor de dărâmături, în locul urmelor hâde ale războiului, au apărut, mândre, spații verzi, parcuri, terenuri de sport fabrici noi,

Centrul orașului a căpătat un aspect nou. Moluzul gunoaiele, și dărâmăturile au fost date în lături și brațele harnice ale cetățenilor orașului nostru au realizato Piață a Unirii modernă și cu aspect plăcut.

Noua Filatură, din str. C. I. Parhon este deasemeni o însemnată realizare, în cadrul Planului de Stat, în folosul oamenilor muncii.

Numeroasele șantiere de construcții împânzite pe tot întinsul orașului nostru reprezintă deasemenea, tot atâtea biruințl pe frontul reconstrucției și construcției Iașului. Institutul de Planificare—a cărui construcție este în curs — va mări numărul institutelor superioare de învățământ spre care se îndreaptă și se vor îndrepta sute și mii de fii ai oamenilor muncii.

Locuințe muncitorești, solarii, un nou cinematograf, Teatrul Evreesc de Stat, lumină electrică și canalizare în cartiere, construcția unui nou stadion, terenuri de sport pe lângă mai toate fabricile și instituțiile din oraș, cabane de turism, realizarea antrepozitelor LS Păcurari. hala cea nouă a Rotăriei dela Atelierele CFR Nicolina, întreprinderile pentru valorificarea resurselor locale, iată doar câteva din numeroasele realizări pe tărâmul urbanisticei și construcției la Iași.

ZIUA ELIBERARII, IMBOLD PENTRU VICTORIA DEPLINA A PACII

PACE!... Când pronunți acest cuvânt, te gândești desigur la minunata și încântătoare natură, la nesfârșitele și nesecatele bogății care se găsesc în adâncul și la suprafața pământului, la numeroasele ape vijelioase ce vin cu nestăvilită energie dinspre crestetele munților, la munca oamenilor cu forțele naturii, pentru a cunoaște și a înțelege mecanismul de desvoltare și de funcționare a fenomenelor naturale, spre a se înarma astfel în lupta pentru transformarea feței pământului; când pronunți cuvântul PACE gândul aleargă spre fabricile și uzinele unde muncitorii se străduesc să prepare produsele cele multe și bune, atât de necesare nouă; când auzi cuvântul PACE, desigur că inima ta cetitorule, bate puternic alături d inimile Moscovei, de acele inimi, care din capitala lumii păcii împrăștie raze multicolore, raze calde care încălzesc sutele de mii de hectare pe care mai robesc încă milioane de oameni, raze care fac roată în jurul întregului glob și aduc îmbărbătare și semnal de deșteptare muncitorului francez sau cetățenilor de culoare care viețuiesc în regimul de junglă a țărilor de peste ocean; când tu și ceilalți tovarăși ai tăi, scandați într'un cor: „Vrem PACE", nu-i așa că ochii aruncă priviri în juru-ți, că vezi în fiecare zi, cu fiecare oră, noi și noi înfăptuiri trainice ale regimului nostru; că simți cum crește viața, cum râd copiii cei fără de copilărie și micuții care nu de mult au deschis ochii la lumina zilei și a căror vârstă este egală cu perioada de când noi am fost eliberați: 6 ani?

23 August 1944—23 August 1950. Doar o zi însemnă un crâmpei din viață. Și e destuls să pri

(continuare în pag. 3-a)

Ce a însemnat 23 August 1944 pentru populația muncitoare evreească dela noi

Se împlinesc șase ani de când bravele armate Sovietice au eliberat țara noastră.

Prin actul istoric săvârșit la 23 August 1944, poporului român, și naționalităților conlocuitoare li s'au deschis o viață nouă.

Pentru populația muncitoare evreească, această zi are o semnificație deosebită.

Prin jertfele ostașilor sovietici, prin lupta dusă de Partidul Comunist Român, populația muncitoare evreească a scăpat de prigoana la care era supusă de către toți cei ce propovăduiau rasismul.

Dar ziua de 23 August 1944 nu a fost pe placul burgheziei din țara noastră. Ea știa că această zi înseamnă sfârșitul ei. Prin crime și sabotaje, care au costat viața a celor mai buni fii ai clasei muncitoare, ei au încercat să oprească roata istoriei. Prin uneltirile lor mârșave, prin cozile de topor, prin social-democrații de dreapta, ei au căutat să dezbine clasa muncitoare din țara noastră pentru a o putea înhama la carul exploatării burgheze.

Nici burghezia evreească nu s'a simțit bine în ziua de 23 August 1944. Burghezia evreească, care se lăfăia în bine, împreună cu întreaga burghezie, în timp ce cei mai buni fii ai țării erau trimiși pe front sau la muncă forțată, știau prea bine că deacum înainte nu vor mai putea jefui poporul muncitor. Figuri hidoase ca Hahamu, Tuli Horowitz, Iosef Iacob și alții care se împăcau prea bine cu Cotae, sbirul populației sărace evreești, știau că dela această dată nu vor mai putea elibera carnete de scutire pentru cei ce aveau pungi groase.

Din ziua de 23 August, populației muncitoare evreești din țara noastră i s'a deschis, un drum nou, spre o viață nouă. Prin munca și lupta dusă cot la cot de oameni ca Pina Schwartz. Rozalia Nistor, Marcu Moise și alții, oamenii muncii evrei își dau seama că Republica Populară Română este patria lor, patria în care viitorul este asigurat.

Ca răspuns la uneltirile sioniștilor și a stăpânilor lor americani, oamenii muncii evrei depun eforturi pentru realizarea și depășirea Planului de Stat.

Oamenii muncii evrei sunt hotărâți să dea tot fără cruțare orice nouă uneltire a burgheziei evreești.

Acesta este angajamentul oamenilor muncii evrei,—acum în preajma zilei de 23 August.

Oamenii muncii evrei sunt dornici ca, alături de toți oamenii muncii, indiferent de naționalitate, să lupte pentru construirea Socialismului în Republica Populară Română.

Toți oamenii muncii din țara noastră s'au convins că în scumpa noastră Patrie, prezentul înseamnă viață și libertate; viitorul înseamnă fericire și bunăstare.

ZALMAN MAIER
Responsabil organizatoric
CDE-Iași

Culturalizarea maselor

„Pătrunderea culturii în masele largi ale poporului este primul pas în lupta pentru făurirea socialismului".
I. V. STALIN

Eliberarea ţării noastre de către glorioasa Armată Sovietică, precum şi ajutorul permanent pe care Uniunea Sovietică îl acordă tinerii Republici Populare Române; ne-au dat posibilitatea de a păşi energic pe drumul făuririi socialismului, de a ne făuri o ţară bogată şi puternică.

„Succesele noastre economice, sociale şi politice au creiat condiţii prielnice desfăşurării unei vaste revoluţii culturale — scrie în editorialul din Nr. 202 al revistei „Contemporanul" — care antrenează masse din ce în ce mai largi, ţinute de regimul burghezo-moşieresc în bezna unei ruşinoase ignoranţe.

Revoluţia aceasta a devenit posibilă datorită îndrumării continue a Partidului şi ajutorului de nepreţuit al culturii şi ştiinţei sovietice. Factorii care au constituit motorul revoluţiei noastre social-politice, au pus în mişcare şi forţele revoluţiei noastre culturale.

Ceeace caracterizează îndeosebi spiritul revoluţionar al noii noastre culturi care se naşte şi se desvoltă este faptul că massele largi, ţinute până ieri în bezna unei ruşinoase ignoranţe, se pot bucura azi de lumina culturii, iar valorile culturii noastre devin bunuri ale întregului popor muncitor".

Păşind la culturalizarea maselor, Partidul şi Guvernul nostru duce o luptă permanentă pentru ridicarea de noi cadre, pregătite temeinic din punct de vedere profesional şi cu o înaltă conştiinţă de clasă, factori de bază în construirea socialismului în ţara noastră.

Astfel, numărul şcolilor a crescut necontenit dealungul celor 6 ani. Dela 23 August 1944 şi până azi, au fost înfiinţate numeroase şcoli, noi universităţi şi institute de învăţământ superior.

S'a pus o nouă bază învăţământului, s'a dus o intensă muncă de luminare a neştiutorilor de carte, fiind alfabetizaţi 1.603.887 de cetăţeni. s'a trecut la reorganizarea Academiei Române Academia R.P.R. are un conţinut de idei cu totul nou,— s'au constituit numeroase societăţi şi asociaţii ştiinţifice cu scopul de a crea o cultură şi o ştiinţă bazată pe nevoile poporului şi pe înţelesul maselor, au luat fiinţă numeroase alte foruri de culturalizare a oamenilor muncii: biblioteci, cinematografe, teatre, cămine culturale, etc.

Astăzi, în fabrici sunt 13 mii de colţuri roşii. Numai la Iaşi sunt 73 de colţuri roşii şi 9 cluburi. Sindicatele şi organizaţiile de masă posedă biblioteci proprii, organizează conferinţe, cursuri, desvoltă talentul membrilor echipelor artistice pe care le-au creat.

Odată cu trezirea la o intensă viaţă culturală a oamenilor muncii din oraşele ţării, o mare desvoltare s'a produs şi în ceeace priveşte sădirea noii culturi în păturile largi ale ţărănimii muncitoare. Dacă înainte de 6 Martie 1944. nu funcţionau în ţara noastră decât 250 cămine culturale, astăzi numărul lor se ridică la 11.942, care au 9.264 echipe de cor, 10.095 echipe de joc şi 10.047 echipe de teatru. Oraşul nostru numără 26 echipe de cor, 14 formaţii de joc, 5 orchestre sindicale şi 7 echipe de teatru.

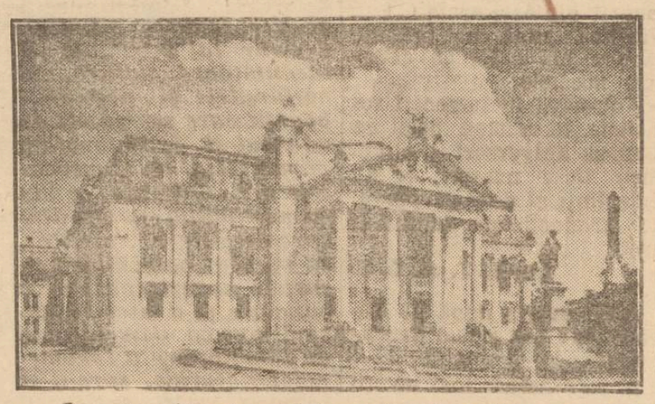

Spre deosebire de vechile regimuri, astăzi arta este apreciată la justa ei valoare, ca mijloc de educare a maselor în spiritul ideologiei clasei muncitoare.

In clişeu: Teatrul Naţional din Iaşi, pe scena căruia au fost prezentate numeroase piese sovietice şi piese progresiste româneşti.

In vederea răspândirii pe o scară mult mai largă a ştiinţei şi culturii, funcţionează în ţara noastră 22.076 de biblioteci publice, sindicale şi speciale, faţă de 6.178, câte erau în 1944, în mare parte dezorganizate şi cu un număr considerabil de cărţi propagând misticismul. Dintre cele 22.076 biblioteci existente, 11.566 funcţionează în cadrul căminelor culturale, având 3.851.290 volume. Numărul cititorilor în acest an este de 721.562 la sate şi 218.174 la bibliotecile sindicale. La Iaşi numărul bibliotecilor sindicale este de 114, având peste 80.000 de volume.

Numai în cursul acestui an s'au organizat la căminele culturale 190.894 de şezători duminicale cu 25.513.465 participanţi şi 293.643 de seri culturale cu 11 212.042 de participanţi.

Editarea ziarelor şi a cărţilor reprezintă alte aspecte ale avântului revoluţiei noastre culturale. Inainte de 23 August 1944, tirajul zilnic al întregii prese din Bucureşti era de 326.000 exemplare, în timp ce astăzi se ridică la 1.500.000 de exemplare. Cărţile care se editează astăzi în R.P.R. se răspândesc cu o iuţeală nemai cunoscută.

Tirajul operelor clasicilor marxism-leninismului este într'o continuă creştere.

Dorinţa nestăvilită a oamenilor muncii din ţara noastră de a-şi însuşi învăţătura marxist-leninistă-stalinistă a făcut ca cele 600.000 de exemplare din „Istoria Partidului Comunist (b) al Uniunii Sovietice" tipărite până acum, să fie insuficiente faţă de numărul tot mai mare al cititorilor.

Prin această uriaşă operă de culturalizare a maselor, printr'o permanentă luptă dusă împotriva obscurantismului şi rămăşiţelor „culturii" burgheze-misticism, agnosticism, cosmopolitism, etc Partidul clasei muncitoare creează o cultură şi un om nou, cultură izvorâtă din năzuinţele poporului şi armă de luptă pentru constructorul lumii noi, socialiste.

INFORMAŢII CULTURALE

Ansamblul C. G. M. în turneu prin Uniunea Sovietică

Cu deosebită dragoste şi interes, preţuieşte marele popor sovietic arta nouă, ce se desvoltă în tinerele ţări de democraţie populară. Ansamblul de cântece şi dansuri al Confederaţiei Generale a Muncii din Republica noastră, a avut de curând cinstea să primească invitaţia Comitetului pentru Artă de pe lângă Consiliul de Miniştri al URSS şi a Consiliului Central al Sindicatelor din Uniunea Sovietică de a prezenta publicului sovietic, un program de dansuri şi cântece populare şi muncitoreşti.

In cadrul primei reprezentaţii

s'a executat „Cantata despre Stalin" de compozitorul A. Alexandrov şi „Cântecul despre Republica Populară Română" de compozitorul român Sergiu Natra. Şi acest concert, ca şi următorul care a avut loc în sala coloanelor din casa Sindicatelor din Moscova, au repurtat un deosebit succes. Spectatorii au aplaudat cu căldură programul ansamblului, pe cântăreţii solişti Nicolae Rafael, Marin Oprea, Traian Ulieran, Alexandru Popovici, Marin Vlaicu, Nicolae Gherlea, precum şi reeliziările corului, orchestrei şi echipei de dansuri.

Săptămâna muzicii româneşti la postul de radio Moscova

La 23 August se încheie săptămâna pe care postul de radio Moscova a dedicat-o muzicii româneşti. Această săptămână este închinată sărbătoarei naţionale a poporului nostru — cea de a şasea aniversare a eliberării României de către Armata Sovietică de sub jugul cotropitorilor fascişti. In emisiunile transmise au putut fi audiate opere ale compozitorilor români şi programe de muzică populară românească.

Tot mai bune condiţii de trai şi învăţătură pentru tineretul studios

Lupta neîncetată a poporului nostru muncitor, sub conducerea Partidului, în cursul celor 6 ani de zile, care au trecut dela 23 August 1944, a dus la nenumărate realizări, la crearea unor condiţii de trai tot mai bune, la făurirea unei vieţi tot mai luminoase.

Succesele obţinute pe tărâm economic, social şi politic au creiat condiţii prielnice desfăşurări unei vaste revoluţii culturale, pentru crearea unei culturi noi, socialiste.

Inceputul acestei transformări suprastructurale a fost marcat de reforma învăţământului, iniţiată de PMR şi realizată de Guvern în anul 1948.

România, vechea ţară înapoiată, cu milioane de analfabeţi, cu oamnii ţinuţi în întuneric de regimurile burghezo-moşiereşti, a dispărut cu totul, a dispărut pentru totdeauna.

Acest lucru însă nu a fost posibil decât după 23 August 1944, zi în care poporul nostru muncitor a fost eliberat, zi care a deschis an de an tot mai bune condiţii de trai, tot mai multe posibilităţi de studii.

Despre proporţiile desfăşurării revoluţiei culturale din ţara noastră, din oraşul nostru, vorbesc elocvent rezultatele obţinute după reforma învăţământului, reformă care constitue veriga principală a acestei revoluţii.

Inainte de 1944 abia 6 la sută dintre absolvenţii liceelor urmau cursurile celor 35 de facultăţi existente. Astăzi avem 134 de instituţii de învăţământ superior cu peste 44.000 de studenţi.

Au fost asigurate condiţii materiale tot mai bune pentru elevi şi studenţi, în anul şcolar 1949|50 fiind 230.000 de bursieri, iar numărul elevilor şi studenţilor care locuesc în căminele Statului a crescut până la 190.000

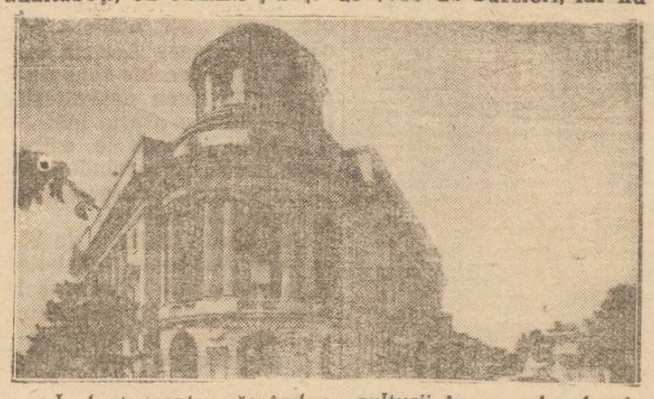

In lupta pentru răspândirea culturii în masele largi ale poporului muncitor, un rol deosebit de important îl au bibliotecile publice.

In clişeu: Biblioteca Centrală a oraşului Iaşi, care este un important for de cultură al urbei noastre, fiind înzestrat cu numeroase săli de lectură şi o sală de conferinţe. ea fiind totodată şi sediul Filialei locale a „Societăţii de răspândire a Ştiinţei şi Culturii".

Ca o cerinţă de bază a societăţii care se construeşte pe temeiuri e socialismului ştiinţific, după 23 August 1944, s'a înlăturat aspecte e reacţionare ale învăţământului, s'a înlăturat cosmopolitismul, învăţământul antiştiinţific, şovin.

Iată pentru ce, după 23 August 1944, Patria noastră a devenit un adevărat şantier fremătând de activitate, şantier în care se pregătesc cât mai bine constructorii noii societăţi.

Iaşul lui Creangă, Eminescu, oraşul vecinului leagăn al mişcării socialiste, şi-a recăpătat astăzi pe bună dreptate numele de oraş al culturii vii, legată de popor şi de aspiraţiile sale, Iaşul plin de viaţă care construeşte socialismul.

In lupta pentru formarea acestei rânduiri sociale superioare, o importanţă deosebită o are ridicarea unor cadre noi, cu bogate cunoştinţe profesionale şi cu un nivel ideologic ridicat.

La Iaşi, ca dealtfel în toată ţara, un accent deosebit s'a pus pe crearea de şcoli tehnice medii şi şcoli profesionale. Astfel, în prezent, în oraşul nostru funcţionează 15 şcoli tehnice medii şi 4 şcoli profesionale, urmând ca să ia fiinţă alte şcoli profesionale, pe lângă întreprinderile ieşene. R.A.T.A,. C.F.R,, Sovromconstrucţia, etc.

Deasemeni la Iaşi funcţionează 5 licee, 28 şcoli de 7 clase, 3 şcoli elementare, 15 grădini de copii şi 9 cămine de zi.

Spre deosebire de regimurile trecute, astăzi naţionalităţile conlocuitoare, având drepturi egale, învaţă în limbile lor proprii. Astfel, la Iaşi funcţionează 2 grădiniţe de copii şi o şcoală cu 7 clase, având ca predare limba idiş.

Totodată, cadrele didactice din oraşul Iaşi au dus o intensă muncă de alfabetizare. In cursul recentului an şcolar fiind alfabetizaţi 1.062 de neştiutori de carte, în prezent funcţionând în fabricile şi întreprinderile ieşene alte 40 centre de alfabetizare.

Şi învăţământul superior a cunoscut o largă desvoltare în aceşti 6 ani.

Din cele câteva facultăţi existente în 1944, astăzi Universitatea „Al. I. Cuza" numără nouă facultăţi şi o şcoală superioară Pedagogică, Institutul Politehnic patru facultăţi, Institutul Medico-Farmaceutic şi Agrotehnic cu numeroase facultăţi şi secţii.

Iaşul a cunoscut totodată şi un număr de noi institute, cum ar fi acel al Planificării, Agrotehnic, Măsurători terestre, etc., institute care pregătesc cadre de specialişti, necesare construirii socialismului.

Numeroase Societăţi ştiinţifice din oraşul nostru, alături de Filiala Academiei R.P.R., aduc o contribuţie deosebită desvoltării unei ştiinţe adevărate puse în slujba poporului muncitor, pentru o viaţă mai bună, pentru pace.

Studenţii ieşeni, alături de profesorii lor, au muncit din răsputeri după 23 August 1944, pentru înlăturarea culturii şi ştiinţii reacţionare, înlăturarea ignoranţei moştenite de a regimurile trecute.

In Facultăţi şi Institute superioare, alături de studenţii muncitori dela Politehnica muncitorească, studenţii ieşeni întâmpină sărbătoarea lui 23 August prin numeroase succese în muncă şi tot mai multe semnături pentru pace, pentru viaţa lor fericită.

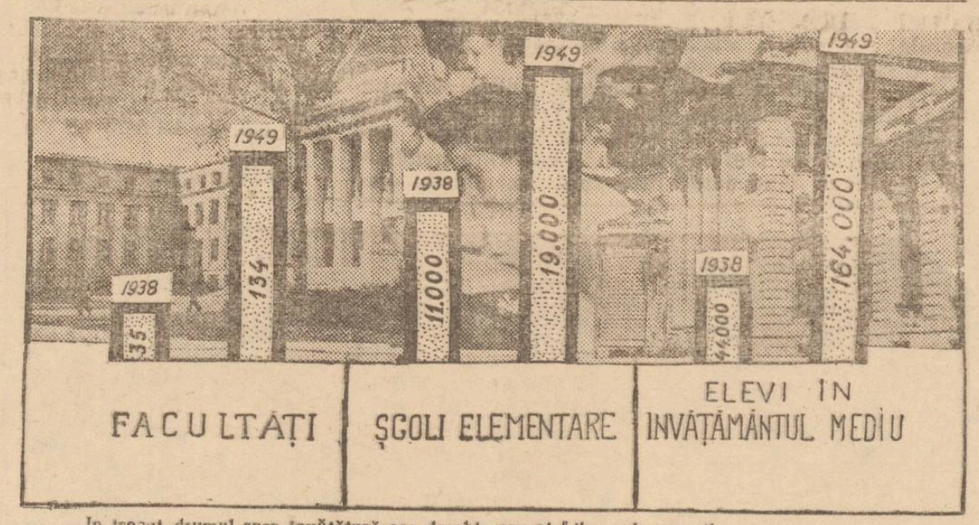

In trecut drumul spre învăţătură era deschis numai fiilor celor avuţi.
Numărul şcolilor era deaceia redus. Creind premizele pentru înfiinţarea culturii, pentru un nou avânt în ştiinţă, actul istoric dela 23 August a dat posibilitate fiilor şi fiicelor poporului muncitor să urce cele mai înalte trepte de învăţământ. Numărul şcolilor în învăţământul preşcolar şi elementar a crescut dela 11.000 în 1938 la 19.000 în 1949.
Deasemeni numărul facultăţilor a sporit dela 35 în 1938, la 134 în 1949.

Poeţii cântă Ziua Eliberării

Scăpat de jugul exploatării şi trezit la viaţa adevărată, poporul a pornit să-şi reclădească nu numai ţara pe care a purtat-o mult timp în inimă şi gândurile sale, ţară care creşte pe fiece zi, odată cu victoriile din uzine, abataje şi de pe ogoare, ci a păşit totodată şi la crearea unei arte noi, care să-i exprime de astadată bucuriile zilelor pe care le trăeşte, lupta lui pentru pace, pentru triumful socialismului.

Bucuria vieţii noi creşte cu fiecare vers din poezia „Letopiseţ" a lui Mihai Beniuc, publicată în revista „Contemporanul" din 18 August 1950; dar cel mai puternic străbate în următorul pasaj:

„Faptele-s pilaştrii peste care
Viitoru 'ntinde-acoperiş
Purpuriul răsărit de soare
Pe al muncii aurit pietriş.

Zilnic văd ostrov după ostrov
Răsărind în undele masive,
Cinci mii de tractoare la Braşov,
Şi vreo opt sute de colective..

Dela Mare pân'la Maramureş,
Din Moldova până la Banat,
S'a încins un tot mai falnic iureş,
Hora muncii mândră s'a închelat.

Şi se cheamă glasuri la întreceri
Ca'n pădure păsări primăvara
Doine de maşini, ciocan şi seceri
Impânzită pretutindeni ţara.

Nume noui se'nalţă ca rachete;
S rise'n fier, cărbune ori petrol,
Scrise 'n spice, aurii buchete,
Peste ţară sboară rotocol.

Altu-i omul. Pasul îndrăzneţ.
Merge către zarea de coral.
Când e greu, ne'ndemnii ne mai înveţi,
Meştere tovarăş din Ural,

Ne-am deprins cu gustul biruinţei.
Ne-am legat să nu dăm înapoi;
Fericire au visat părinţii,
Noi o'nfăptuim din fapte noi".

Faţă de duşman, nu încape milă, nu există cruţare:

„Prin hăţiş de stau la pândă lupi,
Ştim ce cursă-i rupe bucăţele..
Nu luăm noi corbii drept hulub!
Şi'n vrăjmaş izbim până'n prăsele!

Pună-şi ei pe steag dolari mânjiţi
Faldurile lui de sânge's grele.
De-or veni ca oaspeţi nepoftiţi,
Noi din steagul lor facem obiele".

Iar motivul nostru este clar, bine conturat:

„Căci ni-i dragă fără seamăn viaţa,
Şi ca mâne ziua o să vină
Ca să spunem: Bună d mineaţa,
Era soc alistă de lumină".

Pentru vigoarea versurilor, pentru avântul şi elanul vieţii care se afirmă odată cu eliberarea noastră, citâm în întregime finalul poeziei, ca un exemplu de operă de artă care reuşeşte să exprime un bogat fond de idei înalte, într'o formă artistică superioară:

„Câţi sunt anii? — Şase, numai şase;
Pe aici prăpădul era domn
Pe de-apururi parcă se 'noptase
Sânge, moarte, sânge, negru somn..

— Zi cu soare, piatră de hotar,
Zi de August douăzecişitrei,
Vii în mintea noastră iar şi iar,.
Vii să vezi ce fac copiii tăi

(Sunt şi azi dintr'înşii de răpus!)
Cui să spun de-acele zile însă?
Pruncii mici le sug poveştea'n lapte
Iar făptura noastră e pătrunsă
Până'n măduvă, de-atunci, de fapte.

„August, August douăzecişi trei
Cum să nu-l ştim, tare bine ştimu-l
Fost-am pare-mi-se dintre cei
Ce-i cântară măreţia primul.

Dar povestea lui doar a'nceputi
Drum e ce subt paşii noştri naşte,
Greul încă, greul n'a trecut,
Pasul însă 'n peatră se cunoaşte

Şi se văd bujorii până'n zori
Cum se'mplet cunună în depărtare
Ne aşteaptă, oameni muncitori
Ne aşteaptă marea sărbătoare!

August, August, douăzecişitrei,
Poate-l vezi pe cântăreţ,
Il simţi,
Cum, să dea cuvântului temei,
Il măsoară'ncet, îi pune zimţi.

Şi într'o zi, când anul rotitor
Iar te-aduce 'n prag, ei o să vină
Să-ţi vestească fapt biruitor;
Socialismul--eră de lumină!",

Dar numărul poeziilor închinate Zilei Eliberării este considerabil. Toţi poeţii noştri, mai vârstnici şi tineri, simţind împreună cu poporul, au scris poezii lui 23 August. In lucrări artistice valoroase, sau cu unele stângăcii din punct de vedere al realizării artistice, poeţii noştri — români, maghiari, evrei sau sârbi — au încercat cu toţii să se facă interpreţii poporului muncitor şi să exprime în versurile lor viaţa nouă pe care au dăruit o ţării, Partidul Comunist care lupta în ilegalitate şi Armata Sovietică eliberatoare, condusă de prietenul oamenilor muncii din lumea întreagă, ma ele Stalin.

IN ŞASE ANI DELA ELIBERARE

Ridicarea nivelului sanitar al populaţiei muncitoare

Date — Cifre — Fapte

Cine nu-şi aduce aminte de situaţia sanitară mizerabilă din regimurile burghezo-moşiereşti? In sate mureau anual mii şi mii de copii la naştere sau în primele luni dela naştere, bolile contagioase şi pelagra bântuiau din plin. In cartierele muncitoreşti nu se putea vorbi de asistenţă medicală.

Pe drumul deschis la 23 August 1944 noi am înregistrat în sectorul sanitar măreţe realizări.

Unităţi în slujba apărării sănătăţii celor ce muncesc

— In oraşul nostru există astăzi opt circumscripţii sanitare;

— Două policlinici de cartiere;

— Cinci dispensarii materno-infantile.

— Trei spitale pentru copii;

— Spitalul Central cu peste zece clinici.

— Două maternităţi;

— O clinică balneologică.

— Un centru de transfuzie.

— Un centru de metabolism bazal.

— Casa copilului.

— Un dispensar antituberculos.

— Laboratorii judeţene de analiză.

— Pe lângă fiecare întreprindere sau instituţie există un dispensar medical, creşă şi cămin de zi.

Regimul de democraţie populară asigură o bună desvoltare a copiilor, punând la dispoziţia mamelor toate condiţiile necesare: maternităţi, centre de lapte, dispensarii materno-infantile.
In cliseu: Intr'o unitate sanitară, mamele sunt învăţate să-şi alăpteze şi să-şi crească copiii.

Creşte încrederea în unităţile sanitare

Salariaţii se bucură de asistenţă medicală gratuită, fiind consultaţi şi trataţi în mod cu totul gratuit.

Din ce în ce mai mult creşte încrederea oamenilor muncii în unităţile sanitare, aceasta putându-se observa din numărul consultaţiilor şi tratamentelor acordate de diferite unităţi. Astfel, în anul 1949 Policlinica No. 1 a acordat 179.384 consultaţii iar Policlinica No. 2, 141.303 consultaţii.

In primul trimestru al anului în curs Policlinica I a dat 29.730 consultaţii în trim. II 48.499 consultaţii iar Policlinica II, 24.567 consultaţii în trimestrul I şi 32.440 consultaţii în trimestrul II.

Scade mortalitatea infantilă

O adevărată victorie sanitară o constitue scăderea mortalităţii infantile. Astfel, în anii trecuţi—sub regimurile burghezo-moşiereşti — procentul de mortalitate infantilă se menţinea permanent peste 20 la sută în oraşul nostru.

Astăzi, datorită măsurilor luate, mortalitatea infantilă a scăzut în 1949 la 7,8. Acest succes a putut fi obţinut în urma desvoltării unei puternice reţele sanitare care se ocupă cu ocrotirea mamei şi copilului.

Vaccinări

Prin vaccinări în masă nu mai există astăzi în oraşul nostru epidemii de febră tifoidă, boală de care în anii trecuţi sufereau în timpul verii, sute de oameni ai muncii.

In ultimii ani se fac în fiecare primăvară vaccinări la întreaga populaţie, cu rezultate foarte bune. Primăvara aceasta s'au făcut în oraşul nostru peste 40.000 vaccinări antitifo-paratifice.

Elevii şcolilor de ucenici se bucură de toate condiţiile pentru a-şi însuşi temeinic meseria, pentru a deveni buni constructori ai socialismului.
In cliseu: Elevii unei şcoli de ucenici pleacă în colonie la munte pentru a petrece vacanţa în aer liber.

23 AUGUST 1944 — 23 AUGUST 1950

Şase ani de frumoase realizări în agricultura noastră

Ţărănimea muncitoare din ţara noastră întâmpină cu dragoste împlinirea a şase ani dela eliberarea ţării noastre de către Glorioasa Armată Sovietică.

Ea întâmpină cu dragoste şi bucurie această măreaţă sărbătoare căci, în acest răstimp, prin lupta pe care a dus-o sub conducerea aliatului ei firesc clasa muncitoare i s'a deschis drum spre o viaţă nouă, fericită.

A fost sfărâmat jugul moşierilor, care veacuri dearândul a ţinut plecat grumazul ţăranilor muncitori.

Partidul clasei muncitoare a fost acela care a luptat pentru eliberarea ţărănimii muncitoare de sub jugul şi jaful moşieresc. La începutul anului 1945, Partidul Comunist Român, în fruntea clasei muncitoare, a chemat ţărănimea la luptă pentru pământ, pentru libertate. Satele au fost împânzite de mii de echipe de muncitori care, în fruntea ţăranilor şi cu ei împreună, au intrat pe pământurile moşiereşti şi le-au împărţit ţărănimii muncitoare. In focul acestei lupte s'a înfăptuit alianţa dintre ţărănimea muncitoare şi clasa muncitoare.

Dar dărâmarea puterii moşiereşti n'a însemnat că ţărănimea muncitoare a scăpat de greutăţi. Chiaburii exploatatori, în anii grei de secetă lua ţăranului sărac şi mijlocaş, bucata de pământ, vitele, lucrurile pentru un pumn de mălai. Partidul şi Guvernul au smuls din mâinile hrăpăreţe ale chiaburilor pământurile şi lucrurile jefuite în anii de secetă şi le-au înapoiat ţărănimii muncitoare.

Pentru a veni în sprijinul său, Partidul şi Guvernul a alcătuit o nouă aşezare a impozitelor. Astăzi 1.079.900 gospodării ale ţăranilor săraci sunt scutite de impozitul agricol; ţărănimea mijlocaşă plăteşte mult mai puţin ca în trecut; greul impozitelor apasă acum pe chiaburi.

Clasa muncitoare, care este acum stăpână pe fabrici şi uzine trimite ţărănimii muncitoare mereu mai multe tractoare şi maşini agricole.

In cursul lunii Iulie 1950 pe porţile uzinelor „Sovromtractor"-Braşov, a ieşit al 5000-lea tractor fabricat la noi, cu sprijinul frăţesc al Uniunii Sovietice. In ţara noastră s'au creiat până acum 138 Staţiuni de maşini şi tractoare.

Zeci de mii de ţărani săraci şi mijlocaşi, ascultând îndemnul Partidului s'au constituit în gospodării colective pentru a scăpa definitiv de sărăcie, pentru a scăpa de exploatare chiaburească.

In anul 1949 am avut 56 gospodării agricole colective, acum avem aproape 900. Numărul lor creşte mereu, fiindcă tot mai mulţi ţărani săraci şi mijlocaşi se conving că numai în gospodăria agricolă colectivă îşi pot făuri o viaţă nouă.

Recolta din acest an a gospodăriilor agricole colective poate fi socotită drept o recoltă excepţională. Unele din gospodăriile agricole colective au obţinut recolte de peste 3000 kg. la hectar.

La sate, nivelul cultural al ţărănimii muncitoare sporeşte mereu. Numai în anul 1950 au învăţat să scrie şi să citească 17.793 ţărani-muncitori analfabeţi din ţara noastră.

Sărbătorirea, zilei de 23 August şi întâmpinarea Congresului Comitetelor de luptă pentru pace trebue să fie un prilej pentru ţărănimea muncitoare din Patria noastră de a spori lupta pentru întărirea Republicii noastre populare, pentru grăbirea mersului înainte spre socialism, pentru întărirea forţelor păcii, în frunte cu Uniunea Sovietică.

Şase ani de măreţe realizări în industria ieşeană

(Urmare din pag. 1-a)

păşit planul pe luna August cu un însemnat procent.

La Textila Roşie

Fabrica Textila ca şi celelalte întreprinderi a fost evacuată de către patronii ei, lăsând muncitorii în voia soartei.

După 23 August 1944 muncitorii au dus o luptă dârză cu patronii pentru a aduce fabrica înapoi. Sprijiniţi de Partid şi de organele sindicale ei au reuşit ca în toamna anului 1945 să pună fabrica în funcţie.

Eforturile au fost uriaşe. Infruntând anii grei de secetă, muncitorii munceau zi şi noapte pentru a curăţa şi instala maşinile.

Rezultatele au fost din cele mai bune, stăpâni pe mijloacele de producţie care au fost smulse prin lupta unită a clasei muncitoare muncitorii dela Textila Roşie luptă pentru a făuri un trai fericit.

Victoria

La fabrica Victoria deasemeni s'au realizat însemnate succese. Refăcută complect, fabrica a fost pusă în funcţie datorită nepreţuitului efort depus de muncitori, care antrenaţi în munca de refacere au luptat cu toate lipsurile şi greutăţile, reuşind astăzi ca această fabrică textilă să fie printre primele în întreceri.

Nenumărate sunt exemplele date de către muncitori în lupta lor pentru îndeplinirea şi depăşirea planului.

Ţesătura

Aici proprietarii fabricii întârziau intenţionat readucerea fabricii, dar prin lupta dusă de către muncitori s'a dovedit acestora că nu ei sunt acei care hotărăsc, ci clasa muncitoare. Astfel toate instalaţiile şi războaiele au fost readuse şi montate.

Cu fiecare an se înregistrau noi succese noi maşine erau puse în funcţie.

La cea de a şasea aniversare a eliberării ţării noastre de sub jugul burghezo-moşieresc fabrica Ţesătura se afla în plină producţie cu o capacitate mult mărită, contribuind în mod serios la realizarea Planului de Stat.

Noi întreprinderi au luat naştere

Dacă am arătat cum s'au desvoltat o serie de întreprinderi existente la 23 August 1944, vom vedea acum că datorită avântului creator al oamenilor muncii noi întreprinderi au fost construite.

Astfel în primul nostru Plan Economic a fost prevăzut începerea construirii unei filaturi la Iaşi.

Astăzi primele maşini dela această filatură au început să lucreze dând fire pentru fabricile de ţesătorie.

Nenumărate sunt succesele repurtate de oamenii muncii.

In munca lor ei sunt călăuziţi de uriaşa experienţă a Uniunii Sovietice, de exemplele glorioasului popor sovietic, precum şi de linia trasată de către Partidul Muncitoresc Român care îndrumă întregul popor muncitor pe calea construirii socialismului, întărind în acelaş timp uriaşele forţe ale păcii.

23 August 1944 - 23 August 1950

(Urmare din pag. 1-a)

agricole colective; anul trecut cincizeci şi şase iar anul acesta aproape nouă sute.

In ceeace priveşte realizările pe tărâm cultural, noi am înregistrat în aceşti 6 ani o adevărată revoluţie. 700.000 de analfabeţi învaţă carte anul acesta, numărul studenţilor a crescut la 44.000 faţă de 24.000 înainte de război iar 206.000 elevi primesc burse de stat şi 190 000 elevi şi studenţi locuiesc în căminele statului.

Succesele cucerite în lupta pentru construirea socialismului au ca rezultat creşterea continuă a nivelului de trai al oamenilor muncii. In anul trecut salariul mediu a crescut pe întreaga industrie cu 30 la sută. Dar salarul plătit nu reprezintă singurul venit al muncitorului, cum se întâmplă în regimul capitalist. La el se adaugă şi salarul social. Deaceea există mii de unităţi sanitare pe tot întinsul ţării, staţiunile balneare sunt puse la dispoziţia oamenilor muncii, noi şi noi edificii de cultură se înalţă.

Sărbătorim azi şase ani dela eliberarea ţării noastre. Şase ani de muncă şi de luptă, şase ani de victorii pentru poporul muncitor, victorii puse în slujba păcii şi a socialismului.

Astăzi, la 6 ani dela eliberarea noastră, în preajma primului nostru Plan Cincinal să ne încordăm eforturile pentru noi realizări, să strângem legăturile de solidaritate internaţională cu toate popoarele ce luptă pentru pace, împotriva imperialismului, să cultivăm dragostea şi recunoştinţa veşnică, credinţa înflăcărată în Marea Uniune Sovietică, eliberatoarea şi sprijinitoarea noastră de zi cu zi.

Ziua Eliberării, imbold pentru victoria deplină a păcii

(Urmare din pag. 1-a)

veşti un singur crâmpei ca să cunoşti întreaga viaţă a unui om şi a unui popor. Dar în 6 ani?! Atâtea şi atâtea victorii ale oamenilor muncii din ţara noastră, atâtea succese ale Patriei, vestite de cântul sirenelor fabricilor şi furnalelor, de zgomotul celor peste 5.000 de tractoare, de construcţia canalului care leagă Dunărea de Mare, de creşterea standardului de viaţă al muncitorilor, de întreaga viaţă nouă care pulsează în satele şi oraşele scumpei noastre Patrii!

Numărul măreţ al acestor fapte, care au umplut în fiecare zi — în cei 6 ani — spaţiul dintre răsăritul şi apusul soarelui, au fost realizate prin lupta şi truda oamenilor noi, care, luminaţi de Partid, muncesc acum cu mai mult avânt, cu noi forţe, mereu crescânde, pentru pacea cea dreaptă a oamenilor simpli şi mulţi, a sutelor de milioane de inimi care bat ritmic pentru pace, pentru viaţă, pentru fericire, pentru progres, pentru viitorul copiilor lor.

Pentru fetiţa blondă cu ochii mari, albaştri, aidoma cerului dimineţilor însorite; pentru această fetiţă în vârstă de numai 4 ani, care nu ştie ce-i războiul şi care nu trebue să cunoască războiul; pentru toate prietenele ei de joacă — pe care le-am întâlnit într'o zi la Copou — pentru gingaşele aceste făpturi, — viitorul nostru, ziditorii de mâine a altor şi altor fabrici, şosele şi canale — pentru ei, trebue să ne înzecim, să ne însuţim, să ne înmiim forţele, spre a putea lupta mai bine, mai energic pentru Pacea, pe care aceste vlăstare o iubesc întocmai cum îşi iubesc mamele.

23 August 1950 să ne dea deaceia imbold nou pentru victoria deplină a Păcii!

Probleme de învăţământ

Titularizările

Spre a veni în ajutorul cadrelor didactice care urmează a trece proba teoretică pentru a fi titularizate, continuăm a publica din Programa întocmită de Ministerul Invăţământului Public.

Examenul de titularizare la Literatura rusă şi sovietică.

„Cuvânt despre cartea lui Igor". Conţinutul ei istoric-personagiile, ideia principală, sentimentul patriotic.

Folclorul rus şi rolul lui în desvoltarea literaturii culte.

Epoca lui Petru I. Cultura şi literatura în prima jumătate a sec. XVIII.

Inceputurile teatrului rus în epoca lui Petru I.

I. V. Stalin despre Petru I.

Clasicismul rus. Caracterele lui generale, care-l deosebesc de clasicismul apusean.

Primul poet clasic rus—A. Cantemir, satirele sale.

M. Lomonsov, reformatorul versificaţiei ruse. Teoria celor trei stiluri.

Tema Rusiei în opera lui Lomonsov. Oda „La urcarea pe tron a împărătesei Elisabeta Petrovna".

Conţinutul ideologic.

Valoarea lui Lomonsov ca poet şi om de ştiinţă.

Fomizin. Comedia s'a „Nedovoloi" Personagiile principale, conţinutul ideologic. — Caractere realiste.

Critica regimului feudal.

D. Derjavin ca reprezentant al clasicismului rus. Caracterul esenţial ale liricii sale.

Radişev— primul revoluţionar rus. Biografia şi activitatea sa.

Opera s'a „O călătorie dela Petersburg la Moscova. Ideologia acestei opere. Critica regimului iobagist.

Influenţa lui Radişev asupra generaţiilor care au urmat.

Sentimentalismul rus şi apusean, reprezentanţii săi —Caramzin.

Opera lui Caramzin „Sărmana Liza" Tema personagiile.

Valoarea lui Caramzin în istoria literaturii ruse.

I. A. Crâlov. Fabulele sale tematica, ideologia.

Câteva fabule: „Frunzele şi rădăcinele", „Jocul peştilor", „Ţăranul şi oaia", Lupul şi mielul", etc.

Realismul şi caracterul popular al fabulelor lui Crâlov. Insemnătatea lui Crâlov în literatura rusă.

Romantismul, caracterele principale ale acestui curent literar.

Jucovschi. Motivele liricii sale.

Câteva poezii: „Cântăreţul din oastea rusă", „Svetlana".

Griboedov. Comedia sa „Prea multă minte strică". Conţinutul, personagiile, tematica.

Conflictul ideologic între Ceatchi şi celelalte personagii.

Moscova veche în comedia lui Griboedov.

Un pas înainte în desvoltarea dramaturgiei ruse.

Raluv—biografia şi activitutea sa. Raluv—reprezentant al decembriştilor.

A. S. Puşchin. Biografia.

Poeziile lirice din prima epocă creatoare a lui Puşchin. Tematica lor: dragostea de libertate,—accentele revoluţionare. Oda „Libertatea", „Satul", „In adâncurile minelor siberiene" etc.

„Eugen Oneghin", Personagiile principale şi caracterizarea lor. Tipul lui Eugen ca un „om de prisos", primul reprezentant al acestei categorii de oameni apărut în literatură.

Puşchin, creatorul literaturii ruse noi şi al limbii literare ruse.

Boris Gudunov". Personagiile. Poporul ca un personagiu colectiv, rolul lui în dramă.

Insemnătatea lui „Boris Gudunov în dramaturgia rusă".

Poema „Călăreţul de aramă".

Personagiile principale. Tematica, ideologia.

„Căpitanul de poştă". Conţinutul, ideia şi personagiile.

„Fiica căpitanului". Conţinutul, personagiile. Grimov Pugaciov ca exponent al clasei asuprite.

Realismul lui Puşchin, începuturile realismului critic în literatura rusă.

M. Sumontov. Temele de libertate şi protest în primele poezii „La moartea poetului", „Meditaţii" („Duma").

Poema „Demonul". Sensul ideologic al poemei.

Poema „Mţâri" — Lupta pentru libertate până la sacrificiul suprem.

„Un erou al timpului nostru".

Ideia romanului. Pecioarin — continuator al lui Oneghin, reprezentant tipic al societăţii nobile din anii 30, sec. XIX.

Personagiile feminine în romanul lui Lermontov.

Creşterea tendinţelor realiste în opera lui Lermontov.

N. Gogol, dramaturgia lui. Comedia „Revizorul". Personagiile comediei ca reprezentanţi tipici ai funcţionărimii provinciale din Rusia ţaristă.

Valoarea socială a comediei „Revizorul" şi rolul ei în desvoltarea teatrului rus.

„Suflete moarte". Diferite aspecte din viaţa Rusiei Ţariste. Atitudinea autorului faţă de regimul ţarist desprinsă din conţinutul romanului „Montana". Rolul acestei povestiri în evoluţia literaturii ruse.

Accente umaniste în opera lui Gogol.

Gogol— creatorul realismului critic în literatura rusă nouă.

Influenţa lui Gogol în literatura nouă şi rolul lui ca scriitor satiric.

Hertzen. Activitatea lui în străinătate.

Rolul lui Hertzen în istoria publicisticei revoluţionare ruse.

Activitatea literară şi lupta social-politică a lui Hertzen.

Lenin despre Hertzen.

V. Belinschi. Activitatea lui de critic literar. Concepţiile sale şi rolul său în evoluţia literaturii ruse.

Cernâşevschi. Biografia. Romanul „Ce-i de făcut".

Personagiile. Valoarea literară şi educativă a acestui roman. Marx şi Lenin despre Cernâşevschi.

Activitatea critico-literară a lui Dobroliubov.

Goncearov. Romanul „Oblomov". Tipul lui Oblomov „omul de prisos".

Romanul „Obrâv" (Răpa). Conţinutul. Personagiile feminine. Legătura ideologică între toate romanele lui Goncearov.

Romanul lui Goncearov „O întâmplare obişnuită". Personagiile. Adaev tatăl şi Adaev nepotul. Insemnătatea acestui roman.

ULTIMELE ŞTIRI

In întâmpinarea zilei de 23 August

Un schimb de onoare în fabricile textile din Iaşi

Muncitorii fabricelor textile din Iaşi, antrenaţi în întreceri socialiste au întâmpinat cu cinste măreaţa zi a eliberării Patriei noastre de către glorioasele Armate Sovietice, lucrând în schimb de onoare în ziua de 21 August.

La fabrica Victoria s'au înregistrat succese frumoase.

Astfel, la secţia ringuri Mihai Ştepanida a depăşit norma cu 27 la sută, Axinte Maria cu 29 la sută, Matei Eugenia cu 23 la sută; la secţia flayere Ciută Elena a întrecut norma cu 13 la sută, Şargu Elena cu 20 la sută, la secţia laminoare Grosu Natalia a depăşit norma cu 27 la sută, la secţia carde Chiporoga Anania a întrecut norma cu 24 la sută.

Succese însemnate s'au înregistrat şi la celelalte fabrici textile în ziua schimbului de onoare.

Odioasa asasinare a preşedintelui Partidului Comunist Belgian a provocat indignare în lumea întreagă

BUDAPESTA 22 (Agerpres) MTI transmite:

Mathias Rakosi, secretarul general al Partidului celor ce muncesc din Ungaria, a adresat următoarea telegramă lui Edgar Lalmand, secretarul general al Partidului Comunist Belgian:

„Comuniştii unguri şi muncitori din RP Ungară au aflat cu profundă indignare despre mişeleasca asasinare a tovarăşului Julien Lahaut.

Tovarăşul Julien Lahaut a luptat zeci de ani în primele rânduri ale mişcării comuniste internaţionale pentru libertatea popoarelor, drepturile muncitorilor şi pentru cauza socialismului. Cu acelaş curaj cu care s'a împotrivit cu câţiva ani în urmă regimului dictatorial al hitleriştilor şi al mercenarilor lor belgieni, el şi-a ridicat recent glasul în fruntea clasei muncitoare şi a Partidului Comunist Belgian, împotriva manevrelor reacţionarilor monarhişti, care vând independenţa poporului belgian. Deaceea, imperialiştii americani care pregătesc un nou război mondial şi complicii lor belgieni l-au urît nespus de mult.

Partidul celor ce muncesc din Ungaria este din toată inima alături de Partidul Comunist Belgian şi de clasa muncitoare din Belgia. Suntem ferm convinşi că lupta eroică pentru drepturile muncitorilor, luptă pentru care Julien Lahaut şi-a sacrificat viaţa, va fi încununată de victorie".

*

ROMA 22 (Agerpres) TASS transmite:

Ziarul UNITA înfierează cu indignare asasinarea mârşavă a lui Julien Lahaut, preşedintele Partidului Comunist Belgian.

Ziarul AVANTI scrie că „socialiştii italieni, indignaţi de acest nou episod tragic din lupta clasei muncitoare, îşi exprimă solidaritatea cu tovarăşii lor comunişti şi cu toţi muncitorii belgieni, greu încercaţi prin pierderea lui Lahaut".

Important Comunicat al Ministerului Învăţământului Public

Ministerul Învăţământului Public comunică următoarele:

In acest an şcolar vor funcţiona trei şcoli de educaţie fizică pe lângă următoarele şcoli pedagogice cu durata cursurilor de 4 ani.

Bacău şi Câmpulung-Muscel, pentru băeţi.

Târşoviste, pentru fete.

Sunt admişi absolvenţii (e) a 7 cl. elementare în vârstă de 14-16 ani.

Inscrierile şi examenul de admitere vor avea loc în următoarele centre:

— Pentru şcoala din Bacău la: Bacău, Bârlad, Roman, Tecuci, Piatra-Neamţ şi R. Sărat.

— Pentru şcoala din Câmpulung-Muscel la: Câmpulung-Muscel, Giurgiu, Turnu-Măgurele, Slatina, Piteşti, Buzău şi R. Vâlcea.

Pentru şcoala din Târgoviste: Târgoviste, Câmpulung-Muscel, Giurgiu, Turnu-Măgurele. Slatina, Piteşti, Buzău, şi R. Vâlcea.

Absolvenţii acestor şcoli vor preda Educaţie Fizică în Învăţământul elementar şi mediu, fiind încadraţi ca profesori.

Pentru şcolile din Bacău, Câmpulung şi Târgoviste, examenul de admitere se ţine între 20-27 August a. c., şi va consta din:

— Vizita medicală eliminatorie; Probe practice pentru dovedirea aptitudinilor fizice; Examen oral şi scris la limba română; Examen oral din Constituţia RPR.

Inscrierile se primesc până în ajunul examenului la Secţiunile de Invăţământ din localitate arătate mai sus.

Celor lipsiţi de mijloace li se vor acorda burse.

Orice informaţiuni se pot lua dela Secţiunile de Invăţământ din judeţele mai sus indicate.

Cuvântarea prof. Traian Săvulescu, preşedintele Academiei Republicii Populare Române ţinută la Congresul U. I. S. dela Praga

PRAGA 22 (Agerpres). Trimisul special al Agenţiei AGERPRESS transmite:

In şedinţa de Sâmbătă dimineaţa a celui de al doilea Congres al UIS, a luat cuvântul profesorul Traian Săvulescu, preşedintele Academiei Republicii Populare Române.

Primit cu puternice aplauze, Traian Săvulescu a adus Congresului UIS salutul călduros al oamenilor de ştiinţă şi cultură şi al întregului popor muncitor din RPR.

Acest congres — a spus d-sa — are o importanţă istorică, datorită actualelor împrejurări, când se pune în mod imperios problema apărării viitorului omenirii, deci a vieţii tinerelor generaţii, către care se îndreaptă toate speranţele noastre:

Cel de al doilea Congres al UIS constitue un prilej pentru un efort şi mai susţinut în lupta pentru lărgirea mişcării pentru pace, pentru desvoltarea frontului unit al tuturor oamenilor cinstiţi, în vederea victoriei păcii.

In timpul celor şase ani dela eliberarea ţării noastre de sub jugul fascist de către glorioasele armate sovietice, clasa muncitoare, oamenii de ştiinţă şi de litere, întregul popor, şi-au concentrat eforturile lor pentru vindecarea rănilor, încă sângerânde ale celui de al doilea război mondial şi pentru construirea unei vieţi noi, fericite, în Patria noastră, consolidând libertatea şi independenţa noastră şi mergând cu hotărîre pe drumul socialismului.

Poporul nostru ştie bine ce înseamnă războiul. In ultimii 30 de ani, el a suferit două invazii care i-au adus distrugerea bunurilor sale materiale şi culturale. Aproape că nu există familie care să nu fi fost lovită de suferinţe. Poporul nostru, ca şi popoarele din întreaga lume, urăşte războiul.

Ca toţi luptătorii pentru pace, poporul român nu se mulţumeşte să semneze Apelul dela Stockholm. El întăreşte semnăturile prin fapte: renaşterea oraşelor şi satelor, desvoltarea economiei şi culturii, munca plină de avânt în uzine, pe ogoare, în scoli, în laboratoare, sunt o contribuţie eficace pentru apărarea păcii.

Poporul nostru este sigur de succesul cauzei sale, nu numai pentru că ea este justă, ci şi pentru că, în lupta sa, el se găseşte de partea popoarelor democrate, de partea eroicelor popoare din Coreea şi Vietnam, de partea popoarelor Uniunii Sovietice, în fruntea cărora se află tovarăşul Stalin, care arată întregei omeniri drumul luminos al păcii, al dreptăţii, al eliberării oamenilor de exploatare, drumul progresului şi al socialismului.

Oamenii de ştiinţă din întreaga lume şi discipolii lor, studenţii, trebue să contribue din toate puterile lor la lupta pentru pace, care este inseparabil legată de activitatea lor profesională şi care trebue să ducă la eliberarea oamenilor din lanţurile exploatării capitaliste.

Pacea nu este neutră! Ea trăieşte şi palpită în interiorul nostru al tuturor. Glasul ei ne cere să denunţăm pe agresori, pe imperialiştii americani şi ştiinţa care serveşte scopurilor lor monstruoase. Glasul păcii cheamă pe toţi oamenii cinstiţi să-şi ia fără răgaz locurile lor de luptători în rândurile lagărului antiimperialist, alături de toate forţele care clădesc o lume nouă, eliberată pentru totdeauna de exploatarea omului de către om, purificată de germenii otrăviţi ai războiului.

Pacea va învinge războiul, pentru că nu există forţă mai puternică decât forţa popoarelor şi nu există popor care să dorească războiul

Trăiască cel de al doilea Congres Mondial al UIS!

In numele ştiinţei — trăieşte bunul cel mai preţios al omenirii: Pacea, trainică între toate popoarele:

Inaugurarea Gospodăriei Agricole Colective „1907", din Păuşeşti - Iaşi

Duminică dimineaţă într'o atmosferă sărbătorească a avut loc sărbătorirea constituirii Gospodăriei Agricole Colecitve „1907" din Păuşeşti-Iaşi.

La această măreaţă solemnitate au participat sute de ţărani muncitori din comunele învecinate.

Cu multă bucurie a fost primit tov. Ion Niculi, care a ţinut să ia parte la această însufleţită sărbătoare.

Tov. Ştefan Ioan din partea Comitetului Judeţean de Partid, a adus la cunoştinţa celor 41 de familii, faptul că Partidul şi Guvernul ţinând seama de cererile pe care le-au făcut au hotărît să aprobe înfiinţarea Gospodăriei Agricole Colective „1907" din Păuşeşti.

— Aveţi bucuria — a spus tov. Ioan să sărbătoriţi acest eveniment odată cu aniversarea a 6 ani dela ziua când ţara noastră a fost eliberată de sub jugul fascist de către viteaza Armată Roşie şi clasa muncitoare în alianţă cu ţărănimea muncitoare sub conducerea Partidului nostru, a păşit pe drumul făuririi unei vieţi mai bune.

Ţăranul sărac Albert Petru, ales preşedinte al tinerii gospodării a mulţumit Partidului pentrucă le-a ajutat ţăranilor muncitori din Păuşeşti să găsească drumul cel mai bun şi şi-a luat angajamentul că va munci fără odihnă pentru a face din Gospodăria „1907" un exemplu strălucit de muncă rodnică, pusă în slujba prosperităţii Patriei noastre.

Cuvântul tov. Ion Niculi

Tov. Ion Niculi, luând cuvântul a mulţumit pentru invitaţia făcută de a lua parte la această măreaţă sărbătoare a ţărănimii muncitoare din Păuşeşti.

— „Pasul pe cale l-aţi făcut e mare şi frumos — a spus tov. Niculi.

Aţi arătat astfel, că sunteţi hotăriţi să terminaţi cu un ceas mai devreme, cu sărăcia, cu exploatarea chiaburimii şi să vă alăturaţi — aşa cum Partidul v'a învăţat — celorlalţi colectivişti din ţară, pentru a merge pe drumul cel bun şi îmbelşugat.

Această nouă gospodărie colectivă înfiinţată la Păuşeşti, este încă un reazim puternic al lagărului păcii şi al socialismului, în fruntea căruia se află Uniunea Sovietică şi Marele Stalin, este încă o lovitură dată clicii imperialiste care pregăteşte un nou război, este un pumn peste gura duşmanilor din satul vostru, chiaburii, care au căutat să pună stavilă hotăririi voastre neclintite de a vă clădi viaţă nouă".

Noi comunicări ale Secţiei Financiare Iaşi

Secţiunea Financiară a oraşului Iaşi, aduce la cunoştinţă că sunt obligaţi a depune cereri pentru autorizaţii de funcţionare până la data de 31 August 1950 şi debitanţiii CAM, cărăuşii de orice categorie, comisionarii şi lucrătorii la domiciliu.

Se atrage din nou atenţia că, termenul arătat mai sus nu va fi prelungit şi toţi cei care nu se vor conforma în termen dispoziţiunilor menţionate, vor pierde dreptul de exercitare a profesiunii.

*

Secţiunea Financiară a oraşului Iaşi, pune în vedere tuturor cetăţenilor obligaţi la plata pentru contribuţia în muncă să se prezinte imediat la circumscripţiile financiare respective pentru a achita această contribuţie, într'ucât se vor face verificări şi se vor dresa acte de contravenienţă celor care nu se vor conforma dispoziţiunilor de mai sus.

In cinstea zilei de 23 August

Nocturnă de volei - ball

In cinstea zilei de 23 August, va avea loc astă seară la ora 20, pe terenul „Textil" din Str. Dobrogeanu Gherea, o nocturnă de volei-ball.

Participă formaţiile Combinata militară Bucureşti-Cluj —Flamura Roşie Iaşi, Marina (Constanţa) şi CSU (Iaşi).

Consiliului de Securitate al O.N.U. Lake Success U. S. A.

In numele tuturor sindicaliştilor din oraşul şi judeţul Iaşi, ce au suferit cumplit urgia celui de al doilea război, condamnăm cu toată tăria agresiunea imperialismului american împotriva paşnicului popor Coreean.

Cerem imediata încetare a războiului de jaf şi cotropire deslănţuit din ordinul bancherilor americani.

Cerem imediată retragere a trupelor agresoare americane de pe pământul Coreei.

Să înceteze criminalele bombardamente asupra populaţiei paşnice ale Coreei.

CONSILIUL SINDICAL JUDEŢEAN

Manolache Neculai — Ira Schvartz
Tifoi Vasile — Laurescu Ioan
Zaharia Gheorghe — Nastea Ioan

Consiliului de Securitate al O.N.U Lake Success U. S. A.

In numele Universităţii şi a Institutiilor de învăţământ superior din Iaşi — Republica Populară Română — protestăm împotriva agresiunii anglo-americane din Coreea, înfierăm masacrele şi bombardamentele sălbatece executate de mercenarii americani distrugători ai culturii şi civilizaţiei.

Cerem de urgenţă retragerea trupelor americane din Coreea, încetarea războiului şi a bombardamentelor împotriva eroicului popor coreean.

Rectorul Universităţii
JEAN LIVESCU

Consiliului de Securitate al O.N.U. Lake Success U. S. A.

In numele scriitorilor grupaţi în filiala Iaşi, protestăm cu tărie împotriva atacului mişelesc deslănţuit de către imperialiştii americani asupra populaţiei din Coreea.

Cerem imediata încetare a barbarelor bombardamente şi retragerea trupelor invadatoare de pe pământul Coreei.

In numele Filialei Iaşi a Uniunii Scriitorilor din R. P. R.

ION ISTRATI

ORA 12

Uriaşe greve în America

IOKARTA 22. (Agerpres). — După cum s'a anunţat, un număr de 700.000 muncitori de pe plantaţiile din Jawa au declarat cu începere din ziua de 20 August, grevă generală cerând majorarea cu 100 la sută a salariilor lor de mizerie.

Agenţia France Presse anunţă că mişcării greviste i s'au alăturat acum muncitorii agricoli de pe numeroase plantaţii din Sumatra.

*

WASHINGTON 22. (Agerpres). — Muncitorii dela căile ferate aparţinând societăţii „Pittsburgh and Lake Eris" au hotărît să declare grevă, cerând încheierea unui nou contract colectiv. Incercând să împiedice acţiunea muncitorilor, guvernul federal, venind în apărarea patronilor a dispus „rechiziţionarea" căilor ferate ale acestei societăţi.

*

NEW YORK 22. (Agerpres). — Muncitorii feroviari din Cleveland (Statul Ohio) au declarat o grevă de avertisment de 5 zile, cerând îmbunătăţirea condiţiilor lor de lucru şi salarizare.

In semn de solidaritate cu muncitorii grevişti, au hotărît să declare grevă şi feroviarii din Louisville şi Minneapolis.

ANUL 48 Nr. 1195

4 PAGINI 4 LEI

Vineri 25 August 1950

ABONAMENTE
Lei 360 ..... 3 luni
Lei 5000 Intreprinderi, Autorităţi pe un an

Atelierele tipografice
IAŞI Str. ŞTEFAN CEL MARE 50-52

BIBLIOTECA UNIVERSITĂŢII - I A Ş I -

OPINIA

ZIAR POPULAR COTIDIAN

Redacţia
IAŞI. Str. Cuza Vodă 1 (etaj)
Administraţia
IAŞI, Str. Cuza Vodă 1

TELEFOANE
REDACŢIA Nr. 1209
ADMINISTRAŢIA Nr. 2042
TIPOGRAFIA Nr. 1210

Ziua eliberării Patriei noastre a fost sărbătorită cu un nestăvilit entuziasm

— Prin grandioase demonstraţii populare, oamenii muncii din Iaşi şi-au manifestat dragostea faţă de Uniunea Sovietică şi voinţa hotărîtă de a lupta pentru PACE —

— Meetingul din Piaţa Unirii. Defilarea. Spectacole în aer liber, dansuri, competiţii sportive —

23 August. Ziua eliberării naţionale a Patriei noastre de către glorioasa şi invincibila Armată Sovietică a fost sărbătorită eri, într'un cadru impunător şi festiv, prilejuind o nouă şi viguroasă manifestaţie pentru pace a oamenilor muncii din oraşul Iaşi.

Cu inimile pline de bucurie, de dragoste şi recunoştinţă faţă de Uniunea Sovietică şi Marele Stalin, eliberatorul şi sprijinitorul poporului nostru, muncitorii, tehnicienii, funcţionarii, ţăranii muncitori, oameni de ştiinţă şi artă, tineretul muncitor şi sportivii au sărbătorit cea de a şasea aniversare a măreţei zile, când ni s'a deschis drumul pentru construirea unei vieţi noi şi când mii, sute de mii, milioane de oameni au pornit, ca o nesfârşită armată a muncii, să reclădească, să biruie, să se bucure de lumina unui feeric răsărit de soare.

E foarte devreme. Deabea se luminează de ziuă. Ceasurile nu au sunat încă ora cinci şi totuşi străzile prind încet viaţă. Ici, pâlcuri răzleţe, traversează străzile, mai încolo şirurile de oameni ai muncii se măresc tot mereu. De departe se aud crâmpee de marşuri tinereşti. In cartiere, în Tătăraşi, în Piaţa Halei, în dealul Copoului, pe străzile G. I. Parhon şi Ilie Pintilie, pretutindeni, e un freamăt neobişnuit. Gospodinele au îmbrăcat straie de sărbătoare. Copiii, şi ei cu hăinuţe noi, curate, sunt veseli şi-şi aşteaptă părinţii, spre a merge împreună la defilare.

Către ora opt oraşul arată ca un fluviu uriaş care-şi revarsă apele. Grupaţi pe sindicate şi instituţii, oamenii muncii, tineri şi vârstnici, formează coloane nesfârşite resfirate dealungul şi dealatul tuturor străzilor din centru.

Un adevărat mozaic de culori : sportivii, în splendide şi variate tricouri; muncitorii, în salopete sau în haine obişnuite; ceferiştii, în uniforme speciale; coriştii, la fel; pionierii, în portul lor specific. Tabloul e completat şi de fastul ornamental al clădirilor şi de stindardele roşii şi tricolore.

Piaţa Republicii este în aşteptarea măreţei demonstraţii de forţe care se anunţă. In tribuna oficială iau loc :

A. Ivanov, consulul Uniunii Sovietice la Iaşi; tov. Bădulescu Gh., Ştefan Ioan, Craiu şi M. Fonea din partea Comitetului Judeţean de Partid; reprezentanţi ai armatei sovietice şi române; delegaţi ai clerului, oameni de ştiinţă şi artă, reprezentanţi ai organizaţiilor de massă şi ai tineretului, precum şi numeroşi ţărani muncitori.

După ce, cele două fanfare militare execută imnurile român şi sovietic, meetingul este deschis de către tovarăşul Manolache Nec. preşedintele Consiliului Sindical Judeţean, care declară următoarele :

Tovarăşe şi tovarăşi

Oamenii muncii din Republica Populară Română sărbătoresc astăzi cea de a şasea aniversare a eliberării naţionale a Patriei noastre, de către glorioasa, invincibila Armată Sovietică, condusă de marele strateg şi învăţător al oamenilor muncii din lumea întreagă, prietenul poporului nostru, Iosif Visarionovici Stalin.

Cu aceasta, declar meetingul deschis şi dau cuvântul tovarăşului Bădulescu Gh. secretar al Comitetului Judeţean de Partid Iaşi, care ne va vorbi despre „Importanţa zilei de 23 August".

„Datorită glorioaselor Armate Sovietice poporul muncitor din ţara noastră a devenit liber şi stăpân pe soarta sa"

„Ziua de 23 August, spune tov Gh. Bădulescu, este o zi de mare sărbătoare a poporului muncitor din ţara noastră, care pentru prima dată în istoria sa şi-a dobândit, cu ajutorul Uniunii Sovietice, deplina independenţă şi suveranitate naţională.

Eliberarea ţării noastre de către glorioasa Armată Sovietică şi doborârea regimului fascist a lui Antonescu de către forţele patriotice conduse de Partidul Comunist Român are o adâncă semnificaţie istorică, prin aceea că ţara noastră s'a desprins pentru totdeauna din lanţul monstruosului sistem imperialist.

Datorită victoriei istorice de însemnătate mondială, repurtată de Uniunea Sovietică în cel de al doilea război mondial, poporul muncitor din ţara noastră a devenit liber şi stăpân pe soarta sa.

Fulgerătoarea ofensivă din August 1944 a Armatei Sovietice în regiunea Iaşi-Chişinău şi apoi înaintarea spre Bucureşti au creiat condiţiile favorabile înfăptuirii actului istoric dela 23 August 1944.

Acest măreţ act istoric constitue încununarea victorioasă a luptei dusă de Partidul nostru împotriva politicei de jaf şi asuprire a guvernelor burghezo-moşiereşti, împotriva fascizării ţării şi a războiului antisovietic.

Intâmpinăm a şasea aniversare a eliberării Patriei noastre în condiţiile adâncirii şi agravării crizei generale a capitalismului, în condiţiunile creşterii uriaşe a forţelor păcii din lumea întreagă, în frunte cu Uniunea Sovietică".

Vorbind despre realizările obţinute în cei 6 ani dela eliberarea noastră, tov. Gh. Bădulescu a arătat că:

„In cei 6 ani ce s'au scurs dela eliberarea ţării noastre, structura aparatului de Stat s'a schimbat radical. El a devenit o pârghie importantă şi puternică a dictaturii proletariatului.

Sub conducerea P.M.R. se desfăşoară o nemaicunoscută muncă de educare politică şi culturală a maselor, atât la oraş cât şi la sat.

Transformarea armatei ţării noastre într'o armată a poporului, este o chezăşie a garantării continui desvoltări şi consolidări a realizărilor obţinute de către poporul muncitor.

In sectorul socialist din agricultură s'au realizat noi progrese în ceeace priveşte smulgerea de recolte îmbelşugate pământului. Numărul Gospodăriilor Agricole Colective din Judeţul nostru se ridică la 14. Din ce în ce mai mult se manifestă noua atitudine faţă de muncă, dragostea faţă de bunul obştesc, dorinţa de a lupta pentru pace în rândurile maselor de muncitori din oraşul nostru".

Alături de toţi oamenii muncii, partizani activi pentru pace, călăuziţi de învăţătura lui Marx-Engels-Lenin şi Stalin, conduşi de Partidul nostru, să pornim şi cu mai mare hotărâre la muncă, pentru a face din Patria noastră scumpă, o ţară puternică şi bogată, cu un popor fericit.

Inainte pentru construirea socialismului, pentru pace, pentru o viaţă mai bună, pentru fericirea celor ce muncesc !

Trăiască invincibila Uniune Sovietică, basti nul păcii şi al socialismului !

Trăiască Iosif Visarionovici STALIN, genialul învăţător al oamenilor muncii din lumea întreagă şi cel mai iubit prieten al poporului nostru !"

Ultimele cuvinte ale vorbitorului au fost acoperite cu ropote de aplauze.

Uriaşa demonstraţie de forţe

Coloana manifestanţilor a fost deschisă de detaşamentele pionierilor. In faţă, purtătorii cravatelor roşii duc portretul tovarăşului Stalin. Trec, într'o ordine perfectă, tobosarii şi trompetiştii. Alţi pionieri poartă steaguri roşii. In faţa tribunelor, pionierii flutură steguleţe roşii şi ridică sus buchete de flori, scandând — în timp ce fanfara cântă imnul pionierilor — numele scump al marelui Stalin. In frumoase costume de sport defilează pionierii diferitelor detaşamente. Peste capetele micuţilor defilanţi flutură steagurile detaşamentelor respective. Alţi copii poartă, mândri, cărţi, pe coperta cărora se află chipul dragului lor părinte, cel mai iubit prieten al copiilor, Iosif Vissarionovici Stalin. O dele-

(Continuare în pag. 4-a)

Preşedintelui Consiliului de Miniştri al Republicii Populare Române

D-lui PETRU GROZA

Bucureşti

In numele Guvernului Sovietic şi al meu personal, vă rog, D-le Preşedinte, să primiţi, împreună cu Guvernul Republicii Populare Române, felicitări cu prilejul celei de a şasea aniversări a eliberării României şi prieteneşti urări de noi succese poporului român.

I. STALIN

Moţiunile trimise de către oamenii muncii din Iaşi Comitetului Central al Partidului Muncitoresc Român şi Comitetului Permanent pentru Apărarea Păcii

Către

Comitetul Central al P. M. R.

Bucureşti

Populaţia muncitoare din judeţul şi oraşul Iaşi, adunată pentru a sărbători 23 August ziua eliberării noastre naţionale de către glorioasa şi invincibila armată Sovietică, trimite un călduros salut iubiţilor conducători ai Partidului Muncitoresc Român, şi şi ia angajamentul de a lupta în mod hotărît pentru pace, pentru socialism sub îndrumarea Partidului.

Muncitorimea din Iaşi a întâmpinat a 6-a aniversare a eliberării noastre cu noi realizări în muncă. Astfel muncitorii dela Atelierele CFR Nicolina au reuşit să ridice întreprinderea lor printre fruntaşele pe ţară în primele 6 luni ale Planului de Stat pe 1950. Muncitorii şi tehnicienii din industria textilă au reuşit să îndeplinească Planul de Stat pe luna August. La fel şi muncitorii din toate întreprinderile din Iaşi.

Luptând pentru realizarea Planului de Stat muncitorimea din Iaşi, pregăteşte condiţiile de trecere la primul nostru Plan Cincinal.

Totodată îşi exprimă şi îşi manifestă dragostea şi recunoştinţa către mereu noastră pecinte dela Răsărit şi către genialul ei conducător Iosif Visarionovici Stalin, conştientă fiind că prietenia cu U.R.S.S. este garanţia prosperităţii şi suveranităţii noastre naţionale.

Trăiască Partidul Muncitoresc Român avantgarda clasei muncitoare, conducătorul luptei celor ce muncesc pentru pace, bunăstare şi socialism.

Slavă celui mai iubit prieten al poporului nostru Marele Stalin.

Către

Comitetul Permanent pentru Apărarea Păcii

Bucureşti

Populaţia muncitoare din judeţul şi oraşul Iaşi, îşi exprimă cu ocazia meeting-ului pentru sărbătorirea zilei noastre de eliberare naţională de sub jugul fascist hotărîrea fermă de a lupta în mod necruţător împotriva aţâţătorilor la un nou război, imperialiştii anglo americani, pentru o pace durabilă şi a demasca în mod consecvent pe toţi aţâţătorii la război şi pe lacheii lor.

Populaţia muncitoare a Iaşului care a suferit de pe urma cruntului război antisovietic, vă asigură că aveţi în ea un luptător neclintit pentru cauza păcii.

Trimitem salutul nostru frăţesc oamenilor muncii din lumea întreagă care sub conducerea Partidelor Comuniste luptă împotriva imperialismului, pentru pace şi independenţa naţională.

Trăiască viteazul popor coreean care luptă împotriva agresorilor imperialişti pentru libertate şi independenţă naţională.

Traiască Congresul Comitetelor de luptă pentru Pace din Republica Populară Română !

Din zorii zilei şi până noaptea târziu, oamenii muncii din Iaşi au sărbătorit cu entuziasm ziua eliberării. In cursul dimineţii, la măreaţa paradă au participat zeci de mii de oameni. Prin lozincile lor scandate hotărît, prin cântecele întonate de mii şi mii de oameni, ei şi-au afirmat voinţa nestrămutată de a lupta pentru pace, pentru progres.

Câteva aspecte dela meetingul din Piaţa Unirii.

Dela stânga la dreapta : Tov. Gh. Bădulescu secretar al Comitetului Judeţean de Partid rostindu-şi cuvântarea. Consulul Uniunii Sovietice la Iaşi, A. Ivanov, strânge călduros mâna pionierei care i-a înmânat un frumos buchet de flori. Pionierii deschid parada. Una din numeroasele coloane care au manifestat hotărît pentru PACE.

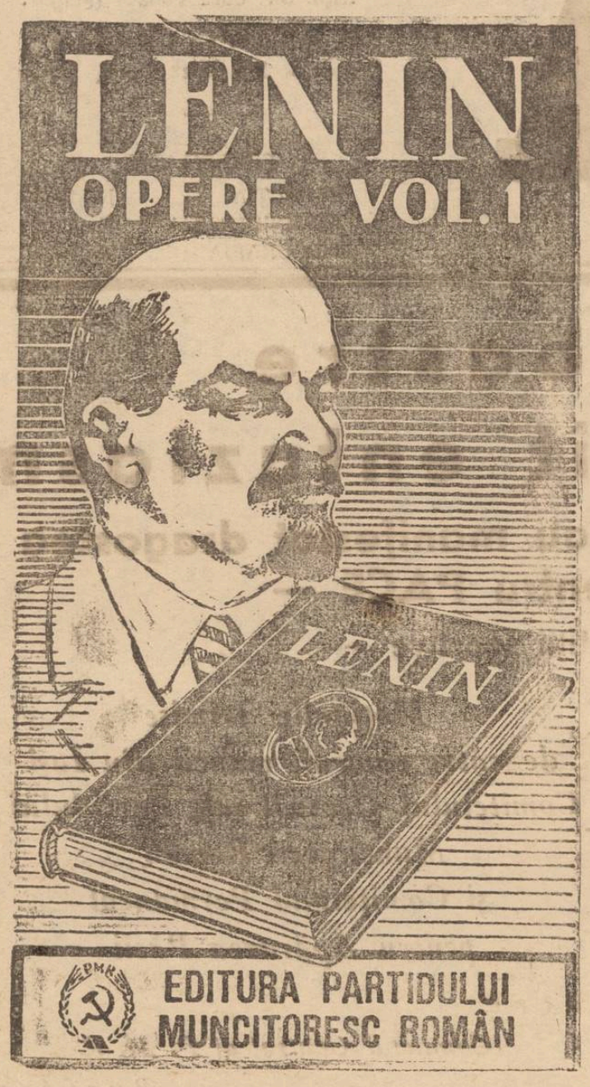

Prefața Institutului Marx-Engels-Lenin la Volumul I al Operelor lui V. I. Lenin

Primul volum cuprinde patru lucrări ale lui V. I. Lenin („Noi schimbări economice în viața țărănească", „Cu privire la așa zisa problemă a pieței", „Ce sunt „prietenii poporului" și cum luptă ei împotriva social-democraților?", „Conținutul economic al narodnicismului și critica lui în cartea d-lui Struve"), scrise în anii 1893-1894, la începutul activității sale revoluționare, în primii ani ai luptei pentru crearea unui partid muncitoresc revoluționar în Rusia.

In aceste lucrări, îndreptate împotriva narodnicilor și împotriva „marxiștilor legali", Lenin a făcut o analiză marxistă a orânduirii social economice din Rusia dela sfârșitul veacului al XIX-lea și a formulat un șir de teze programatice și de sarcini ale luptei revoluționare a proletariatului din Rusia.

In a patra ediție a Operelor lui V. I. Lenin se include pentru întâia oară referatul „Cu privire la așa zisa problemă a pieței". Lenin a scris această lucrare în toamna anului 1895; manuscrisul ei, socotit ca definitiv pierdut, a fost găsit abia în 1937 și publicat atunci pentru întâia oară.

Lucrarea lui Lenin „Ce sunt prietenii poporului" este reprodusă în ediția de față a Operelor după un nou exemplar din ediția hectografiată, apărută în 1894, exemplar primit de Institutul Marx-Engels-Lenin abia în 1936 și de care nu s'a ținut seamă la publicarea edițiilor anterioare ale Operelor lui V. I. Lenin. Pe acest exemplar sunt numeroase îndreptări de ordin redacțional făcute de Lenin, probabil, pe când pregătea o ediție a acestei cărți, care urma să fie tipărită în străinătate. Toate aceste îndreptări au fost introduse în ediția de față. Astfel în volumul de față se reproduce textul exact al lucrării „Ce sunt „prietenii poporului" și cum luptă ei împotriva social-democraților?".

PUNCTE...

La Teatrul Național

In momentul de față continuă la Teatrul Național lectura în colectiv a primelor piese ce vor intra în repetiție. Se citesc astfel: *Ziua cea mare* de Maria Banuș, *O noapte furtunoasă* de I. L. Caragiale, *Complotul condamnaților* de Ivanov și *Vreau acasă*.

Repetiții

In acelaș timp se repetă piesele *Confruntarea* și *Negru* jucate în stagiunea trecută, urmând ca acestea să fie prezentate în instituții și întreprinderi.

Transferări de artiști

Au fost transferați la Iași *Ana Luca*, artistă pensionară dela Teatrul Național din București care a jucat în ultima stagiune în Banat, *Romeo Lăzărescu*, iar ca director de scenă, N. Toscani dela Craiova. Deasemenea, a fost angajată Ana Crețu.

Dintre tinerii absolvenți ai Institutului de Artă din Iași urmează a intra în cadrele Naționalului ieșan: Petru Gheorghiu și Vivi Candrea.

Dela Iași

Dela Iași au fost transferați următorii artiști: Crișan Constantinescu și M. Mereuță la București (Teatrul Armatei), Puiu Simionescu, N. Leonte și pictorul decorator A. Wilkie la Teatrul de Stat din Arad, directorul de scenă Nic. Moldovanu, Angela Bârsan și C. C. Sârbu la Craiova, M. Isăcescu și Lucica Iliescu la Bacău.

Completări de distribuții

In urma transferărilor artiștilor ieșeni, s'a ivit necesitatea înlocuirii lor în piesele ce se vor relua din stagiunea trecută. Astfel M. Grosaru a intrat în *Confruntarea* în rolul deținut de Crișan Constantinescu, iar Virginica Bălănescu în *Negru* în locul Angelei Bârsan.

O noapte furtunoasă

In sfârșit, „O noapte furtunoasă" cealaltă valoroasă piesă a lui I. L. Caragiale va fi montată pe scena Teatrului Național din Iași. Până în prezent este în proiect ca spectacolul să fie precedat de câteva „Momente și schițe" de-ale marelui nostru dramaturg—biciuitor neînduplecat a orânduirii burghezo-moșierești.

Muzeul Teatrului Național

Muzeul Teatrului Național din Iași se va inaugura deasemenea la începutul stagiunii. Până în prezent s'a adunat suficient material și s'au confecționat mese și panouri speciale care vor fi instalate pe culoarele Teatrului, urmând ca în ele să fie expuse costume, texte, obiecte, fotografii, care au aparținut inițiatorilor și artiștilor teatrului moldovenesc.

DESVOLTAREA INDUSTRIEI FILMULUI IN R. P. CHINEZA

In urmă cu ani de zile, afaceriștii americani și chinezi au încercat să creeze o industrie a filmului pe pământul Chinei. Dar nivelul artistic al celor 300 de filme produse din 1915 până în 1931 era foarte coborît.

In 1931, japonezii au invadat provinciile din Nord-Vestul Chinei. Atunci muncitorii din industria filmului au pornit lupă pentru producerea jurnalelor sonore, care să slujească propagandei pe frontul împotriva invadatorilor. In cursul acestei lupte ei au stabilit legături trainice cu scriitorii progresiști din alte țări, au cunoscut uriașele realizări ale cinematografiei sovietice. Sub presiunea oamenilor muncii din industria cinematografică chineză, unele dintre filmele produse după 1931 au demascat cu curaj corupția regimului reacționar al Kuomintangului, arătând poporului cum să lupte împotriva feudalismului și imperialismului. Din primul moment filmele progresiste s'au bucurat de tot interesul publicului din țară și de peste graniță. Astfel filmul „Cântecul pescarului" care înfățișa exploatarea nemiloasă căreia îi era supusă această categorie socială a fost premiat la primul festival sovietic al filmului, care a avut loc în anul 1934. Trebue să amintim și filmele „Tragedia a doi studenți", „Trei fete moderne", „Femei noi", „Marșul tineretului", „Zeița libertății", „Torentul", filme care marchează începutul orientării progresiste a cinematografiei chineze. Filmele progresiste au constituit în 1937 o armă importantă pe frontul cultural împotriva invadatorilor japonezi. Astfel, filmele „In apărarea țării noastre", „Botezul focului", „Trăiască poporul", „Un viitor strălucit" și alte câteva s'au bucurat în acele momente grele de o largă popularitate în rândul maselor.

Odată cu înfrângerea fasciștilor japonezi în 1945, Shanghai, Nanking, Ciangciun și alte orașe mari au devenit centre ale industriei cinematografice. In cinda cenzurei severe a Kuomintangului, unele filme produse în aceste centre au dat semnalul luptei culturale împotriva invaziei de filme din Holywood. Printre filmele principale din această perioadă menționăm „Lacrimile fluviului Yang Tse" care ilustrează contrastul dintre lupta poporului în timpul războiului antijaponez și viața coruptă și egoistă a cercurilor conducătoare ale Kuomintangului, apoi „Oda celor trei femei", care înfățișează întâlnirea în lupta pentru o viață nouă a trei femei din diferite pături sociale. Toți oamenii muncii care au contribuit la realizarea acestor filme au fost puși pe lista neagră a Kuomintangului și dacă n'ar fi fugit la timp ar fi fost asasinați.

Eliberarea țării a dat posibilitate filmului chinez să se desvolte în voie și să se pună, cu adevărat și întru totul, în slujba poporului. Toate societățile de filme au fost preluate de Guvernul Central Popular. Din 1949 și până acum au mai luat ființă încă două mari societăți cinematografice de stat. Biroul artei cinematografice, de pe lângă Ministerul Afacerilor Culturale, supraveghează și coordonează activitatea tuturor societăților de filme și a celor 55 unități mobile de filme documentare care distribue și rulează filmele pe întreg cuprinsul R. P. Chineze. In cursul anului acesta se vor produce 26 de filme de lung metraj, 17 filme documentare, un film tehnicolor, 48 jurnale sonore, 40 copii de pe filmele sovietice sincronizate în limba chineză și 36 copii după filmele educative sovietice cu sub titluri în limba chineză.

TEATRUL ARMATEI POLONE

In rândurile armatei polone renăscute, în 1943, pe teritoriul Uniunii Sovietice, ideia unui teatru ostășesc s'a impus încă din primul moment. De texte pentru prima premieră s'a îngrijit poetul Adam Wazyk, pe vremea aceia ostaș. In Octombrie 1942, el scrisese o piesă intitulată „Adapost de noapte". Un fragment din această piesă a fost jucat, sub titlul „Sumanul lui Kosciuszko", la prima premieră care a avut loc tocmai în ajunul primei și victorioasei bătălii a Armatei Polone Democrate la Lenino | 12 Octombrie 1943. Artiștii, recrutați din rândurile celebrei Divizii I Polone, făceau repetițiile în cantonamente, în casele țăranilor sovietici, iar rolurile le învățau în timpul marșului. Premiera a fost un simbol viu al legăturii dintre Armata Polonă renăscută în URSS, și tradițiile mișcărilor democratice din trecutul Poloniei.

După această memorabilă premieră, teatrul Diviziei I „Kosciuszko" a crescut și s'a desvoltat sub toate aspectele. S'au înfiripat pe rând, baletul, orchestra soliștii. Regizori și scriitori poloni eminenți i-au îngrășat rândurile. Premierele care au urmat, cu toată starea rudimentară sau chiar absența instalațiilor tehnice au fost însuflețite de aceeași sinceritate și entuziasm din partea soldaților. Decorurile erau reduse la minimum; expresia artistică a spectacolelor se datora puterii cuvântului, spiritul de optimism și mai ales profundei semnificații sociale.

După război, Casa Centrală a Ostașului Polon, care patrona activitatea teatrului, s'a îngrijit ca ea să nu fie întreruptă, ci dimpotrivă să-și desvolte și mai mult valorile artistice. Actualmente, Casa Armatei Polone, continuând tradiția Casei Centrale a Ostașului, a izbutit, datorită sacrificiului și muncii depuse de soldați, să construească, pentru acest teatru, un sediu permanent în clădirea fostului Teatru National din Varșovia. Lucrările au durat 2 ani și au cuprins, în afară de construcția propriu zisă, și amenajarea locuințelor pentru ansamblul artistic și echipa tehnică. Noul teatru dispune astăzi de instalații într'adevăr moderne, astfel încât a devenit una din instituțiile culturale cele mai bine înzestrate din Polonia. O imensă scenă turnată de un diametru de 16 m, un mare număr de reflectoare, instalații tehnice speciale, o garderobă mare și comodă, dușuri, săli de odihnă—toate acestea constitue înzestrarea tehnică excelentă a noului teatru.

Inaugurarea festivă a noului edificiu a avut loc în ziua de 12 Octombrie la a 6-a aniversare a bătăliei dela Lenino.

In ziua inaugurării, a avut loc o serată artistică ostășească. Programul a fost alcătuit dintr'un montaj înfățișând istoria teatrului ostășesc al Armatei Polone renăscute. La scenele care înfățișau epizoade din timpul războiului, de pe front, au luat parte adevărații actori-ostași din fostele Armate I și II Polone.

Incepând cu ziua de 15 Octombrie, pe scena Teatrului Național au loc spectacole date de Ansamblul de Cântece și Dansuri al Casei Armatei Polone, iar în Noembrie se vor da spectacole organizate de Teatrul Dramatic al Armatei. Prima piesă jucată de acest teatru va fi adaptarea scenică a romanului „Mama" de Maxim Gorki. Premiera va avea loc în ziua aniversării Marii Revoluții Socialiste din Octombrie și se va desfășura în cadrul „Lunii Adâncirii Prieteniei Polono-Sovietice". Piesa va fi jucată și la Festivalul—Concurs al pieselor de teatru sovietice care va avea loc, în întreaga Polonie, la sfârșitul anului curent. A doua premieră va fi comedia satirică „Pățaniile lui Șveik" de Slobodcev și Hașek în adaptarea scriitorului polon Anatol Stern. A treia piesă va fi o prelucrare teatrală după celebrul roman sovietic „Șoseaua Volokolamskului" de A. Bek.

In afară de Ansamblul de Cântece și de Teatrul Dramatic, care vor juca în clădirea fostului Teatru Național din Varșovia de 5 ori pe lună, s'a înființat și o echipă specială a Teatrului Național al Armatei Polone, care va juca în celelalte zile ale lunii. Ea va constitui teatrul reprezentativ al Armatei Polone Renăscute. Programul primei reprezentații, care va avea loc probabil în Noembrie, va cuprinde o prelucrare teatrală după romanul „Faraon" al scriitorului realist polon Boleslaw Prus 1847-1911.

Probleme teatrale

Inceput de activitate

După vacanța de vară, actorii, tehnicienii și muncitorii din jurul scenei ieșene, s'au întors în sălile de repetiție, între decoruri, costume și reflectoare.

Aplecați de-asupra textelor dramatice care vor fi înfățișate în primele spectacole, ei discută, studiază și scot la iveală problemele principale ale interpretării. Este o activitate ce se desfășoară în colectiv, menită să ducă la o cât mai bună prezentare a spectacolelor viitoarei stagiuni.

Teatrul Național din Iași este acum în pragul unei activități noi.

Greșelile din trecut nu mai trebuesc repetate. Dacă în stagiunea trecută procedeele familiariste s'au făcut încă resimțite, în deosebi în distribuirea unor roluri principale din piesele de susținere, dacă ambiția sau lipsa de răspundere a contribuit într'o măsură la scoaterea din repertoriu a unor piese sau la amânarea reprezentării altora (*Revizorul*, *Complotul condamnaților*), dacă direcțiunea s'a făcut vinovată, așa cum s'a remarcat și în discuțiile care au avut loc la Comitetul Central al P. M. R. asupra trecutei stagiuni teatrale, discuții rezumate în *Contemporanul*— de rupere de colectiv, toate aceste manifestări trebue să dispară definitiv.

Pentru îmbunătățirea activității teatrale din Iași, s'a făcut și o parțială primenire a cadrelor actoricești. Și aici trebue să se aibă în vedere ca noile elemente să fie sprijinite spre a se încadra în colectiv, rupându-se și cu exclusivismul și patriotismul local în dosul căruia se ascundeau interese străine și care a dus la plecarea din Iași a unor elemente dotate.

Piesele programate pentru începutul stagiunii sunt dintre cele mai valoroase. In urma insistentelor cereri ale oamenilor muncii din Iași s'a introdus în repertoriu „O noapte furtunoasă" de I. L. Caragiale; se va reprezenta deasemenea „Complotul condamnaților", „Ziua cea mare", etc.

Cum timpul este destul de înaintat și deschiderea stagiunii nu mai trebue întârziată ca anul trecut, se impune să se treacă la o muncă organizată, planificându-se repetițiile la masă și pe scenă și datele premierelor.

Până în prezent se observă oarecare carență în această privință, deoarece nu s'a făcut măcar distribuția la prima piesă fixată pentru deschidere. Lecturile pot continua cu mai mult folos și mai organizat, în colectivele de interpreți. Deasemenea trebuesc de-acum pregătite caetele de regie, machete, etc., spre a se putea trece și la munca tehnică scenografică.

In ceeace privește „O noapte furtunoasă" sugerăm să se insiste la Comitetul pentru Artă să se aprobe și reprezentarea, ca un prolog, a textelor jucate la București sub titlul: „O seară la Union", care constitue o perfectă încadrare în timp a acțiunii, contribuind astfel la înțelegerea și accentuarea sensului ideologic al lucrării lui I. L. Caragiale. Dealtfel, la Teatrul Național din București această piesă nu a fost reprezentată ca un spectacol oarecare, ci s'a organizat și o expoziție Caragiale, tinzând la continuarea reconsiderării marelui satiric al societății burghezo-moșierești. Deasemenea s'au organizat la București și întreceri artistice între cele două echipe de interpreți care au dat două premiere deosebite cu aceeași piesă. In felul acesta s'a păsit pe drumul just al întrecerilor în teatru: întrecerile profesionale, pentru calitatea interpretării.

Incă un lucru mai trebue avut în vedere, și anume: spectacolele teatrale trebuesc popularizate prin programe și afișe bine scrise și concepute cu gust. Se poate spune că programul teatrului Național din Iași ajunsese, în ultima stagiune, nu inexistent, dar de-a dreptul jenant de slab. Acest lucru trebue remediat, și deaceea sunt necesare măsuri rapide.

Discuții despre piese, activitatea de interior a artist lor, clișee, machete, reproduceri după instenări celebre pe scenele sovietice, iată ce trebue să cuprindă programul teatrului ieșan. Din punct de vedere tehnic s'a rezolvat problema clișeelor, deoarece la Iași funcționează o zincografie. Afișele deasemenea trebue să contribue la educarea publicului popularizând spectacolele. Nu se poate concepe afiș fără titlul complet al piesii, numele autorului, al traducătorului și al realizatorilor.

Iată o serie de probleme ce trebuesc avute în vedere dintru început de către conducerea și colectivul Teatrului Național din Iași, pentru deschiderea stagiunii.

Oamenii muncii din orașul nostru intelectualitatea și tineretul acordă o mare atenție manifestărilor teatrale.

Interesul acestora nu trebue pierdut, ci — dimpotrivă — stimulat, amplificat.

Numai așa Teatrul ieșan va contribui realmente la educarea omului nou, la îmbogățirea tezaurului de cultură, la apărarea păcii.

RADU NAUMESCU

O expoziție consacrată desvoltării învățământului în R. S. S. Estonă

In capitala RSS Estone—Tallin— s'a deschis expoziția „Realizările învățământului public în RSS Estonă în decurs de 10 ani.

Diagramele și schemele prezentate în cadrul acestei expoziții dovedesc că în ultimii cinci ani a fost cheltuită pentru nevoile învățământului public uriașa sumă de peste 623 milioane ruble.

In prezent, peste 150.000 tineri urmează cursurile școlilor din RSS Estonă.

In contrast cu situația ce domnea în Estonia sub regimul burghez, când nu se făcea nimic pentru pregătirea cadrelor tehnice în prezent în Republică funcționează 37 școli tehnice care au fost absolvite de un număr de specialiști de șapte ori mai mare decât în 1945.

In RSS Estonă se acordă o deosebită atenție educației preșcolare a copiilor. In prezent au fost create numai în cadrul rețelei Ministerului Învățământului al RSS Estone, 111 cămine pentru copii.

Muncitorii dela secția camioane a Atelierelor RATA lucrează în contul anului 1951

Antrenați în întreceri socialiste, muncitorii dela Atelierele R.A.T.A. au obținut importante succese în muncă.

Astfel asigurându-se toate condițiile tehnice și materiale pentru o bună desfășurare a întrecerilor, de către conducere și fiind îndrumați tot odată și sprijiniți de către Comitetul de întreprindere, muncitorii au reușit să obție importante depășiri.

In fruntea tuturor secțiilor se află secția camioane, care printr'o bună organizare a muncii, a reușit să atingă și să depășească toate obiectivele propuse.

Lichidând cu lipsurile de la lucru, înlăturând timpul mort, micșorând procentul de rebuturi și deșeuri, ei au reușit să depășească planul până la 22 August cu 145 la sută.

In prezent această secție și-a terminat partea din plan ce îi revine pe anul 1950 lucrând în contul anului 1951.

Alături de muncitorii dela secția camioane și cei dela autobuze au realizat importante depășiri, lucrând în prezent în contul lunii Noembrie.

De altfel și în celelalte secții muncitorii depun uriașe eforturi pentru a fi în frunte, alături de cei dela camioane și autobuze. Astfel la electricitate planul pe luna August a fost depășit cu 50 la sută, fierăria cu 22 la sută, lăcătușeria cu 22 la sută, tâmplăria cu 20 la sută.

Alături de muncitorii din industria grea, muncitorii dela R.A.T.A., luptă cu avânt neobosit, pentru a făuri un trai fericit poporului muncitor, contribuind prin munca lor la construirea socialismului în țara noastră, întărind în acest fel forțele păcii.

BOLOHAN ȘTEF A
corespondent N

Probleme de învățământ

Titularizările

Spre a veni în ajutorul cadrelor didactice care urmează a trece proba teoretică pentru a fi titularizate continuăm a publica din Programa întocmită de Ministerul Invățământului Public.

Literatura rusă și sovietică

N. Ostrovschi, dramaturgia sa.

Drama „Furtuna" Personagii tipice, reprezentanți ai clasei burgheze în ascensiune.

Caracterizarea Caterinei din drama „Furtuna" „O rază de lumină în împărăția întunericului" studiul critic al lui Dobroliubov (cu privire la drama „Furtuna", I. S. Turghenev „Povestirile unui vânător".

Țăranii și moșierii în această operă. Insemnătatea socială și literară a „Povestirilor".

Romanul lui Turghenev „Rudin".

Rudin—„Omul de prisos". Atitudinea autorului față de regimul iobagist.

„Un cuib de nobili". Lavrețchi — reprezentant al „oamenilor de prisos".

„In ajun"—Conținutul. Tipul lui Iusorov. Ideologia romanului. „Părinți și copii". Chipul lui Bajaev ca tip nou. Discuțiile în jurul acestui roman.

Personagiile feminine în opera literară a lui Turghenev.

Tematica romanelor lui Turghenev.

Stilul și limba lui Turghenev,

Necrasov. Biografia, activitatea lui publicistică la revista „Contemporanul".

Tematica țărănească în opera lui Necrasov, Razmășlenia u paradnogo padozda", „Moș gerilă nasu roșu".

Dragostea poetului față de popor.

Poema „Cine trăește bine în Rusia". Țăranii și moșierii în această poemă.

Saltacov—Scedrin. Romanul „Domnii Golovliov.

Insemnătatea social-politică a romanului. Cauzele dispariției familiei Golovliov.

Basmele lui Saltâcov, caracterul lor satiric și însemnătatea literară și politic educativă. Câteva basme: „Ursul voevod" „Cum am întreținut doi generali" ș. a.

Dostoevschi „Crimă și pedeapsă".

Temă, ideia, personagiile. Romanul „Posedații" (Besâ). Conținutul, ideea. Concepțiile politice ale autorului desprinse din acest roman.

I. N. Tolstoi. Activitatea literară în prima tinerețe Trilogia sa:

„Copilăria, adolescența, tinerețea".

Dragostea față de patrie desprinsă din „Povestirile din Sevastopol" și „Război și pace".

Romanul „Război și pace". Tema, ideia. Chipul comandantului patriot Cutuzov.

Transformările ideologice ale personagiilor Andrei Boloconschi și P. Bezuhov. Romanul „Ana Carenin". Conținutul. Elementele critice în roman. Ideile filosofice și politice ale romanului.

Personagiile:

Ana Vronschi, Carenin. Cauzele pieirei Anei

Romanul „Invierea". Conținutul. Caracterul lui critic. Masolva și Nehliudov.

A. Cehov. Caracterul critic al nuvelelor lui Cehov. „Ionâci", „Casa cu pridvor" etc.

Critica „tolstovismului și a teoriei „lucrurilor mici" în nuvele: „Palata Nr. 8", „Viața mea", „Agrișul" etc.

Tematica țărănească în opera lui Cehov „Țăranii", „In râpă", Zugrăvirea realistă a vieții țăranilor la sfârșitul sec. XIX. Dramaturgia lui Cehov, inovațiile sale.

Drama „Trei surori", Livada de vișini". „Pescărușul". Tematica, ideile caracterizarea personagiilor.

M. Gorchi. Biografia, activitatea.

Gorki — creatorul realismului socialist. Prima perioadă de activitate literară. Trecerea dela romantismul revoluționar la realismul socialist.

Romanul „Mama". Lupta proletariatului cu țarismul și capitalismul.

Personagiile tipice ale romanului.

Valoarea mondială a romanului.

„Afacerea Artamanov". Capitalismul în ascensiune, apoi agonia și moarte lui, reprezentate prin viața celor trei generații Artmanov Valoarea mondială a lui Gorki.

Maiacovschi. Biografia și activitatea. Poema „V. I. Lenin". Chipul lui Lenin în poemă. Lenin și poporul. Lenin și Partidul. Poema „Horoșo" (Bine). Eroismul poporului sovietic desprins din această poemă. Tov. Stalin despre Maiacovschi.

Fadeev. Romanul „Tânăra Gardă". Rolul Partidului în ducația tineretului. Lupta încordată și necruțătoare a tineretului sovietic contra ocupanților fasciști. Romanul „Razgrom" (Sdrobirea). Tema, ideea. Chipul bolșevicului—Levinson.

M. Șolohov „Pe Donul liniștit". Tema, ideea, personagiile tipice. De ce piere Grigorii Melehov? Romanul „Pământ desțelenit". Tema, ideea. Chipurile comuniștilor Davâdov, Razmiotnov, Nagulnov.

Al. Tolstoi. Romanul „Petru I". Cum apare țarul Petru I. Trilogia „Calvarul". Tema, personagiile. Evoluția ideologică a personagiilor.

Simonov. „Zile și nopți". Orașul erou—Stalingrad. Eroismul sovietic.

N. Ostrovschi. „Așa s'a călit oțelul". Insemnătatea acestui roman în educația tineretului sovietic. Legătura între Pavel Corceaghin și Oleg Coșevoi, Zola Cosmodemiansca a.

Polevoi. „Povestea unui om adevărat". Trăsăturile esențiale ale caracterului noului om sevietic.

Literatura sovietică, cea mai înaintată literatură din lume.

Lenin și Stalin deapre literatură.

Hotărirea Comitetului Central al Partidului Comunist—Bolșevic din 4 August 1946 cu privire la revistele „Zvezda" și „Leningrad" și și referatul tov. Jdanov în această problemă.

Literatura decadentă de'a sfârșitul sec. XIX și începutul celui de al XX. Simbolismul, tendințele lu reacționare. Scriitorii simboliști care au aderat la revoluție.

A. Block. Tema patriei, critica burgheziei. „Pe câmpul Culicovo". „Doisprezece", „Scitii". Intelectualii și revoluția „Răsplată",

C. Esenin. Operele din tinerețe. Tematica 1) viața patriarhală a satului; 2) melancolia și disperarea.

I. Ehrenburg—„Furtuna".

Literatura sovietică după războiul de apărare a Patriei.

Școala Profesională Textilă Băeți Iași, strada Horia Nr. 5

Inștiințare

In anul școlar 1950 | 1951, examenele de admitere în anul I-iu la Școala Profesională Textilă se va ține începând dela 28 August.

La acest examen se pot înscrie absolvenții a cel puțin 4 clase elementare.

Vârsta între 14—16 ani.

Examenul va consta din: Probă scrisă la L. Română și Matematici. Proba orală la L. Română, Matematici, Istoria și Geografia R.P.R.

Probele scrise nu sunt eliminatorii.

Elevii admiși vor avea întreținerea, hrana și echipamentul gratuit pe timpul celor 2 ani de școală.

Orice alte informațiuni se pot lua delà secretariatul școalei zilnic între orele 7—13.

Direcțiunea

ANUNȚ

Se aduce la cunoștința celor interesați că la Școala Profesională Metalurgică 23 August din Iași str. Vasile Roaită No. 2 (Copou) se primesc înscrieri pentru concursul de admitere în anul I, până la 25 August a. c. Condițiunile de admitere se pot vedea la Secretariatul școlii.

Direcțiunea

Școala de Recalificare „SOVROMASIGURARE"

primește înscrieri de elevi și eleve având terminate cursurile a 7 sau 8 clase liceale sau comerciale.

Condițiunile de admitere: pentru elevi vârsta de 23—30 ani și stagiul militar satisfăcut iar peatru eleve vârsta de 19—25 ani.

Inscrierile se fac la: Reprezentanța Județeană „Sovromasigurare"-Iași str. Ștefan cel Mare No. 19.

Știri sportive

Campionatele militare la volei și baschet

In cinstea zilei de 23 August, pe terenul Comitetului Provizoriu au început Duminică dimineața campionatele militare de volei și baschet, care au reunit echipele orașelor București, Craiova, Brașov, Constanța, Cluj și Iași.

Organizarea a fost excelentă, iar jocurile, disputate.

Dăm mai jos rezultatele tehnice înregistrată în primele două zile, urmând a reveni în numărul viitor cu amănunte complecte și cu comentarii ample.

VOLEI

Cluj-București ; 2—3
Constanța-Craiova : 3—0
Iași-Brașov : 3—0
Iași-București : 3—1
Cluj-Brașov : 3—0
Craiova-Brașov : 3—1

BASCHET

Iași-Constanța : 49-30 (16-6)
Brașov-Craiova : 63-13 (27-8)
Cluj-București : 80-19 (55-4)
Brașov-Iași : 31-29 (18-16)

Carnet sportiv

In cadrul campionatului orășenesc de football s'au înregistrat următoarele rezultate:

Dinamo-Constructorul: 5-3 (2-3)

C S U Il-Spartak-Alimentara : 10-0 (6 0)

★

Duminică, în cadrul etapei a treia a Diviziei B, Locomotiva CFR joacă la Iași cu Spartak M. S. B.

★

Reprezentativa de football a R. P. Albania va întreprinde în curând un mare turneu în R. P. Ungară, R. Cehoslovacă și R. P. R., unde va susține jocuri cu reprezentativele acestor țări.

Astfel, la 3 Septembrie va juca la Budapesta cu R. P. Ungară, la 17 Septembrie va întâlni reprezentativa R. Cehoslovace, iar la 1 Octombrie la București, reprezentativa R. P. R.

★

Zilele acestea s'au disputat ultimele jocuri din cadrul campionatului național de tenis, faza județeană. Pentru finală s'au calificat: prof. V. Ultimescu și Victor Stoclozza.

★

Pe stadionul Elore din Budapesta s'a desfășurat matchul internațional de atletism de juniori și junioare între R. P. Ungară și R. P. R.

Reprezentanții R. P. R. au reusit excelente rezultate amel orând multe recorduri naționale.

Astfel, la stafeta 4 ori 100 m fete, reprezentativa RPR (în rândurile căreia se află și ieșanca Radu Silvia) a realizat un nou record național: 50 sec.

Corpul Portăreilor Tribunalului Iași

Extras de Publicațiune de vânzare No. 93 din 11 August 1950

Se publică spre cunoștința generală că în ziua de 11 Septemarie 1950 orele 8 dimineața se va vinde prin licitație publică în pretoriul Tribunalu ui Iași Secția Civilo-Comercială averea mobilă și imobilă proprietatea Soc. Creditul Urban Iași banca în lichidare pentru îndestularea statului cu suma de 2.209.180 lei reprezentând impozit-amenzi și majorări datorate de aceasta și înscrise în rolurile fiscale următoarele:

Imobilele din orașul Galați suburbia Gara str. Eliade Rădulescu Nr. 10, 12, 14 și 16 înscrise în matricolele fiscale Nr. 233, 234, 235 și 236 evaluate conform rolului fiscal la suma de lei 756.000. Imobilul din orașul Vatra-Dornei Jud. Câmpu-Lung Bucovina str. 7 Noembrie Nr. 29 înscris Corp. Tab. Nr. 1616 parcelele Nr. 416 | 7 și 2909 evaluat conf. rolului fiscal la 4.000.000 lei. Imobilul din orașul Vatra-Dornei Jud. Câmpu-Lung Bucovina str. 7 Noembrie Nr. 39 evaluat conf. rolului fiscal la lei 3.827.400. Asupra imobilelor din Galați se datorează chirii restante în suma de 120.000 lei iar pentru orașul Vatra-Dornei se datorează chirii restante în sumă de lei 150.000. Sarcini afară de cea arătată mai sus de către fisc mai grevează creantă în valoare de lei 1.005.712 către Banca de Stat. Mobilier aflat la Soc. Creditul Funciar Urban Iași și anume: Un birou negru de brad, uzat acoperit cu mușama având 3 sertare și două dispărțituri evaluat la 2.500 lei. Un ghișeu de brad galben cu 7 sertare cu 5 dispărțituri cu dimensiunile de 2,30 mp 1 | 30 m. evaluat la 6.000 lei. Un pupitru negru acoperit cu mușama cu 2 sertare și postament evaluat la 2.000 lei Una masă mică pentru mașina de scris cu un sertar culoare galben uzat evaluat la 1.000 lei. 3 fotoliuri de pluș uzate evaluate la 2.400 lei, 3 scaune de lută uzate evaluate la 900 lei. Una pendulă mare de birou maron înălțime 2.20 m. cristale și 2 greutăți cilindrice evaluate la 10.000 lei. Una casetă mică Fichet montată într'un ghișeu mare cu 4 sertare evaluat la 10.000 Două postamente de 1,80 m. galbene pentru busturi lei. Un perforator de cupoane de fontă cu mâner de oțel evaluat la 1.000 lei. Un aparat de sculurat cu motor mic evaluat la 5.000 lei. Una tavă cu sticlă cu cană și 2 pahare evalnat la 500 lei. Un coș de nuiajă pentru hârtii evaluat la 500 lei Mobilier aflat în custodia Direcției Regionale a Arhivelor Statului Iași. 6 fotoliuri de pluș 4 bune două uzate evaluate la 4.800 lei. Un pupitru culoare neagră cu sertar uzat evaluat la 1.500 lei. 2 dulapuri de brad negre i alte de 2.30 m. cu despărțituri evaluate la 3.000 lei. Un pupitru lung de brad de 1.80 m. culoare galbenă acoperit cu mușama uzat evaluat la 1.500 lei Un pupitru de 1.80 m. negru acoperit cu mușama evaluat la 1.500 lei. Un ghișeu culoare galbenă fără sertare lung de 2.30 evaluat la 3.000 lei. Un dulap galben cu 3 uși uzat fără despărțituri evaluat la 2.500 lei. Un birou negru cu sertare și despărțituri uzat evaluat la 1.000 lei Două ghișee schelete galbene fără acoperiș și despărțituri fiecare de câte 2.20 m. evaluate la 1.000 lei. Un pupitru schelet culoare galbenă fără sertar evaluat la 500 lei. Una masă fără sertare uzate evaluată la 500 lei. 2 clasoare pentru registre galbene de 1.80 și 1.30 m. evaluate la 3.000 lei. evaluate la 2000 lei. 2 rafturi de fier evaluate la 2000 lei. Se incunoștiințează că vânzarea și adjudecarea averei imobilare și mobile arătate mai sus va avea loc în pretoriul Tribunalului Iași Secția Civilo-Comercială în ziua de 11 Sept. 1950 ora 8 dimineața și începându-se licitația publică pentru averea imobiliară dela suma de lei 8.583.400 conf. veniturilor înscrise în rolurile fiscale iar pentru mobilier dela suma de lei 70.600 în total sau parțial dela prețul ce se va fixa de creditoarea urmăritoare în ziua termenului. Sunt somați toți acei ce pretind vre'un drept de chirie, arendă, ipotecă sau alte privilegii ca înaintea termenului să arăte Tribunalului Iași Secția Civilo-Comercială pretențiunile lor cunoscând că în caz contrar nu li se vor mai ține în semă.

Portărel Șef,
ss. CUCU

Trăiască Cinematografia Sovietică în slujba Păcii

CINEMA „SIDOLI"

Prezintă cu începere de Joi 24 August 1950

O producție a Studiourilor de Stat din Cehoslovacia

Caut o locuință

— cu —

IOSEF PEHR. — BOZENA OBROVA
EUDARD DUBSCHI

COMPLECTARE:
CURSA CICLISTA PENTRU PACE

Cinematografia Sovietică în slujba Păcii

CINEMA „TIMPURI NOUI"

Prezintă de Luni 21 August 1950

Un bogat program variat compus din:

PUTEREA VIEȚII

Film de lung metraj

Jurnal sovietic Nr. 18
Jurnal românesc

Intrarea generală Lei 15

Cinematografia Sovietică în slujba Păcii

CINEMA „PUȘKIN"

Prezintă de Luni 21 August 1950

O producție a Studioului Bielorusfilm

Fericirea lor

— cu —

V. Hohriacov, E. Samoilov, L. Smirnova, N. Cercasov. Muzica: Dunaevschi

Complectare Jurnal

Cinematografia Sovietică în slujba Păcii

CINEMA „MAXIM GORKI"

Prezintă de Luni 21 August 1950

O producție a studiourilor Cehoslovace de Stat

Premieră *Două ore de râs* Premieră

TATA în VACANȚA

cu
Saşa Rasilov, Rudolf Husmska, Robert Vechota

COMPLECTARE: JURNAL

Mica publicitate

CUMPARAM, linguri, furculițe, cuțite de nickel, alpaca sau argint și farfurii adânci și întinse de porcelan.

A se adresa la ziar.

PIERDUT Carnet de sănătate No. 614.559 pe numele Popescu Antoneta, str. Mașinei 7. Il declar nul.

PIERDUT decizia de pensie No. 6428 | 943 pe numele Popescu Th. Gheorghe, Românești-Iași. O declar nulă.

PIERDUT Buletinul Biroului Populației vechi, Livret Militar și mai multe acte, pe numele Luca Vasile, Ferma Izăreni com. Cornești jud. Iași.

Le declar nule.

PIERDUT chitanțier de la No. 951-1000, serviciul de vidanjare. Găsitorul este rugat a-l aduce la biroul din str. Gh. Dimitrov 135, contrar îl declar nul.

PIERDUT Bonul de Primire A. No. 4603 din 18 August 1950, eliberat de I. C. S. Consignația-Iași, pe numele Voina Elena din Iași str. 13 Decembrie No. 28. Il declar nul.

PIERDUT următoarele Carnete de sănătate cu seriile: 621583, 621598, 116351, 116371. Se declară nule.

Uniunea Cooperativelor Consum Iași

R. P. R.

Judecătoria Negrești
Jud. Vaslui
Nr. 980 | 1950

Publicație

Se aduce la cunoștința celor interesați că Maria C. Păduraru din Com. Negrești Jud. Vaslui, a introdus cerere de constatare morții prezumate la această instanță, a soțului ei Costache Păduraru, contg. 1940 dispărut pe front în anul 1942.

Toți acei care au cunoștință despre dispărut sunt rugați să ne comunice.

Portărel șef
Sp. PUIȘOR
Grefier, *Gh. Huhule*

INSTITUTUL DE ARTA IAȘI

Inscrierile pentru examenul de admitere la Facultățile de Arte Plastice, Muzică, Teatru se primesc zilnic între orele 8—12 a. m. până la 26 August 1950.

Condițiile de admitere sunt cele publicate de M.I.P. cu excepția candidaților proveniți din producția industrială și de origina muncitorească și țărănească care se vor putea inscri având la bază absolvența ciclului I Elementar.

Rectoratul

Citiți zilnic
„OPINIA"

ULTIMELE ŞTIRI

Ziua eliberării Patriei noastre a fost sărbătorită cu un nestăvilit entuziasm

(Urmare din pag. 1-a)

gație de pionieri oferă consulului sovietic frumoase buchete de flori. Gest de afecțiune și recunoștință față de Armata Sovietică, ce a salvat copiii și pe părinții lor din ghiarele ticăloasei ocupații fasciste.

In rânduri compacte, manifestează, entuziaști, ceferiștii. Alături de muncitorii Atelierelor C. F. R. Nicolina defilează elevii școlii de ucenici. Un grup de copii — fiii muncitorilor feroviari — duc o placardă impunătoare pe care stă scris: „ȘI NOI COPII VREM PACE".

Cu grafice de tot felul, defilează muncitorii Reviziei de vagoane. Apoi, momente de destindere, improvizate în marea bucurie: se dansează. Fanfarele cântă tumultuos. Imn de slavă păcii.

Peste tot plutește o atmosferă caldă, de bucurie generală. Mulțimea manifestantă parcurge spațiul din fața tribunei, cântând și glăsuind cuvinte despre pace și muncă. Acesta este angajamentul oamenilor muncii, cu prilejul zilei de 23 August: de a munci și a lupta pentru pace.

Mii și mii de oameni ai muncii manifestează hotărît pentru Pace! Purtând tablourile cu chipurile dragi ale conducătorilor proletariatului internațional, cu grafice uriașe, cu steaguri roșii și tricolore, sau cu tablouri satirice care demască și stigmatizează propovăduitorii unui nou măcel, trec tineri și vârstnici, muncitori și funcționari, dela RATA, Soyromtransport, P.T.T. și CAM. Patru utemiști, muncitori la ETACS poartă un piedestal, pe deasupra căruia se află un tablou înfățișând pe tovarășul Stalin. Capacele acestei lucrări artistice se deschid și din interior își iau sborul mulțime de porumbei, porumbeii păcii.

Rând pe rând trec alți și alți oameni ai muncii. Iată-i pe membrii Gospodăriei Agricole de Stat „Ion Niculi" și pe cei ai Gospodăriei de Stat Vișan.

Iată-i și pe textiliști. Se apropie Țesătura, fabrica care a depășit programul cu 11,7 la sută. In mijlocul muncitorilor se află Vară Vera și Dascălu Profira, care lucrează în contul anului 1951. Sunt oameni care trăiesc și muncesc cu un an înainte. Trec doborâtorii de norme dela Victoria, din Sindicatul Textil, Pielărie și Confecții, Textila Roșie, Cooperativa „1 Mai", Moldova Tricotaje și întreprinderea „30 Decembrie". Piața Republicei e numai cânt. Cântă viorile, acordeoanele și fanfarele. Cântă și dansează oamenii, bucurându-se de libertate, pacea și bună starea, care le-au fost asigurate acum 6 ani, de către eroicele armate ale tovarășului Stalin.

Alte și alte coloane de manifestanți se scurg prin fața tribunei: invalizii din cooperativa de producție I.O-V.R. „23 August", oameni care au suferit cel mai mult de pe urma războiului și care acum luptă, încadrați fiind în câmpul muncii productive, împotriva unui nou măcel; funcționarii magazinelor noastre de Stat și ai cooperativelor de consum: Iașul, Ciocanul, 6 Martie, etc.

In urma lor vin artiștii poporului, tipografii, muncitorii constructori, brigadierii silvici, funcționarii Comitetului Provizoriu Orășenesc și Județean, medicii și personalul administrativ de pe lângă Spitalul de Stat Nr. 2, profesorii universitarii studenții și elevii. Cu toți, întâmpină 23 August 1950 prin realizări concrete în muncă.

Defilarea este încheiată de coloanele nesfârșite ale sportivilor, care, în variate și nuanțate costume de sport purtând placarde și drapele, și-au manifestat hotărîrea de a muncii și a lupta pentru pace, pentru viață.

Manifestațiile de după amiază

După amiază, în Piața Unirii.

Valuri de mulțime se mișcă lent, cu încântare, plimbându-se între panourile luminate, unde sunt expuse mostre de realizări ale oamenilor muncii, fotografii ARLUS, etc.

— Cât de mult s'a schimbat! — vorbește o muncitoare — cât de departe sunt „sărbătorile naționale" din trecut, de sărbătoarea de astăzi!

— Da spune soțul ei, mecanicul Pascaru, altădată, 10 Mai, și celelalte zile de așa zisă serbare, nu erau decât demonstrații de intimidare a poporului. Sclipeau săbiile ofițerilor trecând în defilare prin fața purpurei regale însângerate de crime împotriva muncitorilor.

O voce limpede răsună în megafon: de pe estrada dela Palatul Sindicatelor, o echipă artistică începuse un program de cântece.

Piața devine o mare de capete care urmărește producțiile colectivelor artistice PTT, CFR, Sanitar, ETACS, Teatrul Național, Filarmonica „Moldova" și o fanfară militară.

La Parcul Expoziției și în alte colțuri ale orașului au loc producții artistice similare.

★

In Piața Ilie Pintilie deasemeni a avut loc eri după amiază desfășurarea unui bogat program artistic.

Artiștii Teatrului Național au prezentat piesa „Alexandru Matrosov", care ne arată un fragment din lupta eroicului popor sovietic în cursul Marelui Război pentru Apărarea Patriei.

Programul a fost completat cu cântece și dansuri executate de echipa artistică a sindicatului Comerț și Cooperație.

Bucuria colectivă se manifestă prin hore și dansuri în aer liber.

In jurul bufetelor populare, oamenii muncii comentează, râd, se veselesc.

Pe Stadionul Sportiv „23 August" au avut loc deasemenea competiții sportive amicale.

★

Seara, în sunetele Imnului Federației Mondiale a Tineretului Democrat, s'a desfășurat o impozantă retragere cu torțe.

DECRET
pentru schimbarea numelui orașului Brașov în acela de orașul Stalin

Art. unic. — Cu începere dela data publicării prezentului Decret, orașul Brașov va purta numele de orașul Stalin, în cinstea marelui geniu al omenirii muncitoare, conducătorul poporului sovietic, eliberatorul și prietenul iubit al poporului nostru, Iosif Vissarionovici Stalin.

Dat în București, la 22 August, 1950.

C. I. Parhon

Marin Florea Ionescu

Apelul adresat Congresului UIS de 13 studenți greci condamnați la moarte de monarho-fasciști

ATENA 24 (Agerpres). — Un număr de 13 studenți greci care au fost condamnați la moarte de tribunalul monarho-fascist, au trimis o telegramă Congresului Uniunii Internaționale a Studenților, prin care cer Congresului să întreprindă acțiuni urgente pentru salvarea lor, ei putând fi executați în orice moment.

Protestul scriitorilor unguri împotriva intervenției imperialiștilor americani în Coreea

Budapesta 24 (Agerpres) — Uniunea Scriitorilor Ungari, a trimis președintelui Consiliului de Securitate al O.N.U., I. A. Malik o telegramă de protest împotriva intervenției imperialiștilor americani în Coreea.

„Noi, scriitorii unguri, alături de întregul popor ungar suntem profund indignați de actele mișelești comise zilnic de către agresorii imperialiști americani împotriva poporului coreean.

Suntem profund revoltați de atacurile aeriene sălbatece săvârșite de către imperialiști care ucid populația pașnică a Coreei, mii de femei, copii și bătrâni după metoddele fasciste hitleriste, distrugând casele de locuit, spitalele, școlile, institute științifice.

Noi, scriitorii unguri, cerem încetarea bombardamentelor teroriste asupra populației pașnice coreene, retragerea imediată a tuturor trupelor străine intervenționiste.

Cerem ca în Consiliul de Securitate să fie ascultați reprezentanții poporului coreean.

Pregătiri în vederea deschiderii noului an universitar

Când încep examenele de admitere. Numărul de locuri repartizate pentru fiecare Facultate. O Școală Superioară Pedagogică la Iași

In vederea începerii noului an universitar, în curând vor avea loc în orașul nostru examenele de admitere pentru Facultățile și Institutele superioare.

Aceste examene se vor ține între 30 August și 8 Septembrie a. c.

Numărul de locuri repartizate pe Institute și Facultăți, pentru anul 1 sunt următoarele:

Universitatea „Al. I. Cuza"

Facultatea de Filologie 80 locuri, Facultatea de Fizică și Matematici 100 locuri, Facultatea de Chimie 110, Filozofie 30, St. Naturale 85, Pedagogie-Psihologie 30, Istorie 40, Geografie-Geologie 60, St. Juridice 60.

Institutul de Planificare

200 locuri.

Institutul de măsurători terestre

100 locuri.

Institutul Medico-Farmaceutic

(pentru toate secțiile) 210 locuri.

Institutul Politehnic „Gh. Asachi"

Facultatea de Mecanică 50 locuri, Chimie Industrială 75 locuri, Electro-tehnică 80 locuri, Construcții 60 locuri,

Institutul de Agronomie

(pentru toate secțiile) 200 locuri.

O Școală Superioară Pedagogică la Iași

In anul universitar 1950 51 va funcționa în orașul nostru o Școală superioară Pedagogică de băeți și fete.

Durata cursurilor la această școală este de 2 ani de zile, absolvenții ei fiind profesori pentru clasele V, VI și VII.

Pentru anul I au fost repartizate 150 de locuri la secția Fizică și Matematici și 150 locuri pentru St. Naturale, Chimie și Geografie.

Incepând cu anul 1952, la Iași se vor începe lucrări speciale pentru construirea unui local propriu acestei școli, care până în anul 1955 va cuprinde un număr de 150 studenți.

Tovarășului A. I. Malik
Consiliului de Securitate O. N. U.
Lake Succcess
New-York

Membrii Asociației Științifice a technicienilor din orașul Iași, protestează energic împotriva agresiunii americane din Coreea, împotriva bombardamentelor îndreptate asupra populației pașnice și a distrugerilor barbare a instituțiilor de cultură și știință precum și a întreprinderilor industriale, rezultatul muncii creatoare a poporului coreean

Ne alăturăm propunerilor făcute recent la O. N. U. de către Dvs. și cerem cu hotărîre Consiliului de Securitate să intervie pentru a curma cât mai grabnic agresiunea americană din Coreea.

Asociația Științifică a Technicienilor
Filiala Iași

90 la sută din teritoriul Coreei a fost eliberat

TOKIO 24 (Agerpres). — După cum transmite FRANCE PRESSE de pe frontul din Coreea în Sectorul Nord de Taegu, unitățile Armatei Populare au deschis astăzi un puternic atac de artilerie, de o intensitate neobișnuită, asupra liniilor de apărare inamice.

★

PHENIAN 24 (Agerpres). — După cum anunță Agenția CHINA NOUA la 15 August a avut loc o ședință festivă a Consiliului Popular din Phenian, consacrată aniversării eliberării Coreei de către glorioasa armată sovietică.

La această ședință, la care au luat parte fruntașii Partidului Muncii și ai armatei, corpul diplomatic, precum și delegații de muncitori, țărani și intelectuali, generalul Kim Ir Sen, primul ministru și comandant suprem al Armatei Populare a RPD Coreene a anunțat, în aplauze furtunoase, că, în decurs de o lună și jumătate Armata Populară Coreeană a eliberat 90 la sută din teritoriul Coreei și 92 la sută din populație Coreei. Armata Populară a nimicit, rănit sau capturat 70.000 de soldați ai trupelor invadatoare americane și ale guvernului marionetă a lui Li Sîn Man.

★

TOKIO 24 (Agerpres). — FRANCE PRESSE transmite:

Purtătorul de cuvânt al cartierului general dela Tokio al armatei americane invadatoare anunță că în sectorul de Sud al frontului, unitățile Armatei Populare continuă fără întrerupere ofensiva începută în ziua de 19 August efectuând pătrunderi în interiorul liniilor inamice și pricinuind grele pierderi trupelor invadatoare.

★

TOKIO 24 (Agerpres). — După cum transmite FRANCE PRESSE, comunicatul comandamentului armatei a 8-a americane de invazie din Coreea, anunță că în sectorul de Sud al frontului crește presiunea forțelor Armatei Populare de eliberare.

★

PHENIAN 24 (Agerpres). — Inaltul Comandament al Armatei Populare a RPD Coreene a dat în seara zilei de 22 August următorul comunicat:

Pe toate fronturile, unitățile Armatei Populare continuă să dea lupte îndârjite împotriva trupelor americane și ale lui Li Sîn Man, împotriva detașamentelor ale așa numitelor gărzi polițienești și de tineret, care au fost mobilizate cu forța, care continuă să opună rezistență și contraatacă în unele direcții, cu sprijinul unităților de tancuri și cavalerie.

Strălucitele succese obținute de soliștii români la concursurile artistice dela Praga

PRAGA 24 — Trimisul special al Agenției AGERPRES transmite:

In cinstea celui de al doilea Congres al U.I.S., în capitala Republicii Cehoslovace au avut loc importante concursuri de soliști: pian, canto, vioară, violoncel, instrumente populare, dansuri, la care au participat aproape 80 de concurenți din numeroase țări.

Soliștii români au obținut strălucite succese în cadrul acestor concursuri.

La concursul pentru piano, Valentin Gheorghiu a câștigat premiul al II-lea. Premiul I a revenit pianistului sovietic Valerii Vasiliev.

La concursul de dansuri de caracter soții Eugenia și Gheorghe Județ, au luat premiul I.

Ceilalți soliști români: Ioana Nicola — canto, Ștefan Gheorghiu — vioară, Radu Aldulescu — violoncel s'au prezentat cu succes la primele probe, intrând cu toții în finale.

Expoziția Economică a R.P.R. dela Moscova a fost vizitată de peste 200.000 persoane

MOSCOVA 22 (Agerpres). TASS transmite:

La 20 August a avut loc închiderea Expoziției Economice a Republicii Populare Române din Parcul Central de Cultură și Odihnă „Maxim Gorki" din Moscova.

Oamenii sovietici au manifestat un viu interes pentru realizările industriei și agriculturii din Republica Populară Română, care a pășit pe drumul construirii socialismului.

In cursul celor 20 zile cât a durat expoziția, ea a fost vizitată de peste 200.000 persoane — locuitori ai Moscovei, precum și din alte regiuni ale țării. Insemnările făcute în registrul de impresii constitue o mărturie vie a sentimentelor de simpatie și prietenie ale poporului sovietic față de poporul român.

Expoziția economică a R.P.R. din Moscova a înregistrat un mare succes

MOSCOVA 24 (Agerpres). — TASS transmite:

La 20 August a avut loc închiderea Expoziției Economice a Republicii Populare Române din Parcul Central de Cultură și Odihnă Maxim Gorki din Moscova.

Oamenii sovietici au manifestat un viu interes pentru realizările industriei și agriculturii din Republica Populară Română, care a pășit pe drumul construirii socialismului.

In cursul celor 20 zile cât a durat expoziția, ea a fost vizitată de peste 200 000 persoane—locuitori ai Moscovei, precum și din alte regiuni ale țării. Insemnările făcute în registrul de impresii constitue o mărturie vie a sentimentelor de simpatie și prietenie ale poporului sovietic față de poporul român.

ȘTIRI

In urma tergiversării de către patroni a tratativelor în vederea încheierii contractului colectiv de muncă, personalul hotelurilor din provincia Novara (Italia) a declarat grevă.

Ansamblul artistic al Institutului de Folklor din R. P. R. concertează la Sofia

La 21 August a sosit la Sofia Ansamblul artistic al Institutului de Folclor din Republica Populară Română.

In după amiaza zilei de 21 August Ansamblul a dat un concert în aer liber în fața minerilor din orașul Dimitrovo.

BIBLIOTECA UNIVERSITĂȚII -IAȘI

ANUL 48 Nr. 1196

4 PAGINI 4 LEI

Sâmbătă 26 August 1950

ABONAMENTE
Lei 360 ..... 3 luni
Lei 5000 Intreprinderi, Autorități pe un an

Atelierele tipografice
IAȘI Str. ȘTEFAN CEL MARE 50-52

OPINIA

ZIAR POPULAR COTIDIAN

Redacția
IAȘI. Str. Cuza Vodă 1 (etaj)
Administrația
IAȘI, Str. Cuza Vodă 1

TELEFOANE
REDACȚIA Nr. 1209
ADMINISTRAȚIA Nr. 2042
TIPOGRAFIA Nr. 1210

După sărbătoare

Oamenii muncii de pe întreg cuprinsul țării noastre au manifestat alaltăieri cu entuziasm vibrant cea de a șasea aniversare a eliberării de sub jugul fascist, de către invincibilele armate sovietice.

De pretutindeni ne-au sosit vești cuprinzătoare despre hotărîrea dârză a maselor care, întâmpinând ziua de 23 August cu frumoase realizări în muncă, și-au dovedit voința de a apăra cel mai prețios bun, PACEA.

Grandioasa demonstrație din Capitală, dela Iași și din toate orașele țării desfășurate sub semnul luptei pentru pace și al dragostei fierbinți pentru Uniunea Sovietică și pentru genialul ei conducător, generalissimul Stalin, constitue numai un aspect din forța de neînvins a lagărului păcii care se întărește tot mai mult, cu fiecare zi.

Poporul muncitor din țara noastră și-a dat seama cui datorește impresionantele cuceriri politice, economice și culturale de după 23 August ; a înțeles deasemenea că aceste cuceriri nu pot fi conservate și desvoltate decât apărând pacea adevărată a popoarelor.

Clasa muncitoare din țara noastră știe că fără drumul pe care i l-a deschis Armata sovietică prin actul eliberator dela 23 August 1944, nu ar fi putut dezlănțui de pe grumazul ei mâinile criminale ale exploatatorilor.

Deaceea, cel mai prețios îndreptar, călăuza cea mai sigură pe drumul construirii socialismului și al apărării păcii nu poate fi decât experiența sovietică. Construind socialismul mâinile noastre puternice întâlnesc la tot pasul mâna prietenoasă și ajutorul neprecupețit al popoarelor sovietice.

Ca o concluzie a sărbătoririi zilei de 23 August, aceste lucruri trebuesc deci reliefate : Lupta pentru pace, amplificată și întărită în țara noastră, a cuprins și pe toți oamenii cinstiți și de bună credință care urăsc războiul și-i condamnă pe criminalii care nu se gândesc decât la câștig, chiar cu prețul a milioane de vieți. Lupta pentru pace este garanția libertății câștigată la 23 August 1944.

Un al doilea învățământ care se desprinde în urma sărbătoririi de alaltăieri este acela că în lupta pentru pace îndreptarul nostru este Uniunea Sovietică, Țara Socialismului, față de care poporul nostru nutrește o nețărmurită dragoste.

Aceste două adevăruri le-au înțeles atât muncitorii dela orașe, cât și țărănimea muncitoare, intelectualii cinstiți, tineretul și femeile. In fabrică, pe șantiere, cu fiecare cui bătut, cu fiecăre lopată de var care se așterne, se aduce o contribuție în plus la întărirea regimului nostru de democrație populară, deci se aduce un sprijin serios luptei pentru pace.

Intrecerile câștigate în cinstea lui 23 August, pe de o parte, succesele în producție, sunt în cea mai mare măsură rezultatul însușirii experienții sovietice.

Intelectualitatea progresistă, pe de altă parte, savanții din laboratoare și biblioteci, au reușit să se apropie și să ajungă la rezultate din cele mai frumoase, înlăturând atitudinile servile, de ploconire față de știința „atlantică" a aților la război, combătând cosmopolitismul, și organizându-și activitatea după metodele savanților sovietici. Iată un element important ce trebue subliniat în mod deosebit. Căci în acest al șaselea an dela eliberarea țării noastre s'au înregistrat cele mai măreți rezultate pe acest tărâm. Sesiunea științifică a Academiei R.P.R. care și-a ținut lucrările în Iunie la București și la Iași, este o dovadă în acest sens.

Tineretul, elevii, studenții, sunt deasemenea porniți cu avântare pe drumul pregătirii lor temeinice pentru a deveni constructori ai Socialismului.

Comitetele de luptă pentru pace care au ținut adunări alegându-și delegați la Congresul județean, înmânunchiază la un loc tineri și vârstnici, muncitori și artiști, intelectuali și tehnicieni, elevi și profesori, medici, meseriași, funcționari etc.

Ziua de 23 August 1950 inscrie astfel o uriașă manifestare a forței și a solidarității apărătorilor păcii din țara noastră. După sărbătoare, elanurile tuturor sunt oțelite, conștiințele înflăcărate, entuziasmul verificat. Partizanii păcii sunt de neînvins.

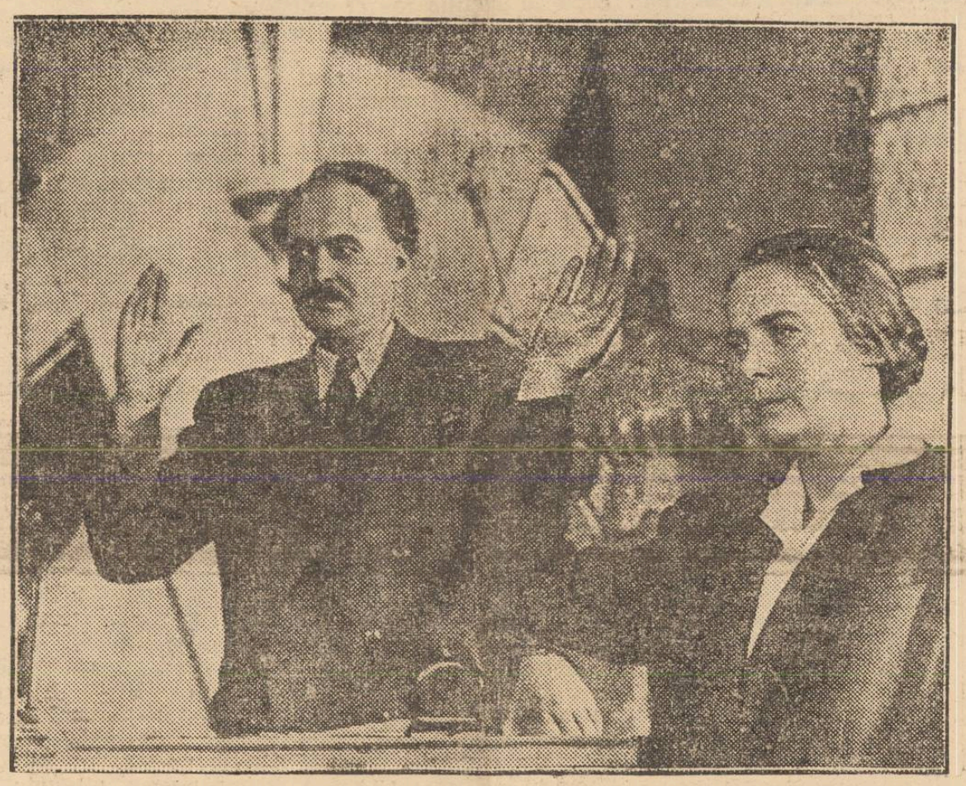

Cu ocazia Festivalului Cinematografic dela Karlowy Vary filmele sovietice au obținut cei mai mare succes.

In clișeu : o scenă din filmul premiat, „Complotul condamnaților", film care oglindește lupta popoarelor pentru pace, împotriva uneltirilor reacțiunii imperialiste.

Subscriind la Fondul Mondial al Păcii, întărim lupta pentru Pace

In toată țara subscrierile pentru Fondul Mondial al Păcii a luat o amploare deosebită. Oamenii muncii din toate sectoarele de activitate, conștienți de însemnătatea luptei pentru pace, subscriu cu deosebit entuziasm, întărind astfel forțele păcii în fruntea cărora se află bastionul de neînvins, Uniunea Sovietică.

Au trecut șase ani decând s'a pus capăt războiului mârșav, în care poporul nostru a fost târât fără voia lui. Prea dureroase au fost rănile provocate de ororile războiului pentru ca ele să fie uitate acum.

Mai sunt încă și astăzi văduve și orfani care și-au pierdut pe cei dragi în războiul de cotropire dus de fasciștii germani.

Clica imperialistă anglo-americană în goana ei nebună după dolari, în dorința ei de a stăpâni toate bogățiile lumii prin exploatare și jaf, caută prin toate mijloacele să dezlănțuie un nou măcel, să arunce din nou omenirea în focul războiului.

Dar socotelile lor au fost dejucate la timp. Uniunea Sovietică a fost acea care a demascat în fața lumii întregi adevărata față a imperialiștilor.

Clasa muncitoare din lumea întreagă este trează și dă lovituri după lovituri

AL. RADU

(continuare în pag. 3-a)

Deschiderea expoziției gazetelor de perete din orașul nostru

In cinstea zilei de 23 August s'a deschis zilele trecute în localul Filialei Arlus, o expoziție a celor mai bune gazete de perete din orașul nostru.

La inaugurarea acestei expoziții, unde au participat reprezentanții Județenei de Partid ai organizațiilor de masă, precum și numeroși oameni ai muncii, a luat cuvântul tov. Ștefan Ioan, membru în Biroul Comitetului Județean de Partid. Vorbitorul a arătat rolul educativ pe care îl au gazetele de perete, în forma rea unei conștiințe noi, a moralei proletare, accentuând totodată și asupra diferitelor aspecte pe care trebue să le aibă aceste gazete de perete, factor activ în lupta pentru pace.

După inaugurare, publicul numeros a vizitat expoziția, care cuprinde gazetele de perete a diferitelor organizații de masă, instituții, întreprinderi, facultăți și școli.

Conferințele organizate de „Societatea pentru răspândirea Științei și Culturii" -- Filiala Iași

Pentru a veni în ajutorul țărănimii muncitoare în vederea unei cât mai bune îngrijiri a sănătății, Duminică 27 August a. c. membrii Societății pentru răspândirea Științei și Culturi—Filiala Iași se vor deplasa în următoarele Comune :

Letcani, Cucuteni, Banul, Podul Iloaiei, Scobinți, Budăila, Baltați, Tg. Frumos, Prigorenii Mari, Buznea Războeni, Cotnari, Bădeni, Ceplenița, Hodora, Belcești, Spinoasa, Erbiceni și Bârnova.

Se va vorbi despre „Paraziții intestinali".

ORAȘUL STALIN

„Numele Brașovului ne amintește de anii odioaselor regimuri burghezo moșierești. Numele lui vechi nu mai corespunde orașului nou de astăzi, oraș care odată cu eliberarea țării de către neînvinsa Armată Sovietică și odată cu intrarea lui pe făgașul construirii socialismului, a devenit un imens șantier de construcție socialistă, un imens șantier în care, sub conducerea Partidului și cu sprijinul neprecupețit al Uniunii Sovietice, oamenii muncii, liberi și stăpâni pe soarta lor, își făuresc viitorul". Acestea sunt cuvintele muncitorului ceferist Ion Țeoreanu la adunarea în care ceferiștii din Brașov au propus ca orașul lor să poarte numele tovarășului Stalin.

Și propunerea ceferiștilor a fost primită cu un entuziasm deosebit de către toți oamenii muncii din orașul Brașov. In adunări entuziaste ei și-au manifestat dragostea și recunoștința pentru eliberatorul poporului nostru și s'au alăturat propunerii muncitorilor ceferiști.

Brașovul va purta de-acum înainte numele tovarășului Stalin, numele care flutură pe buzele tuturor oamenilor iubitori de pace din lumea întreagă. Orașul Brașov, unul din principalele centre industriale ale țării cu uzine unde se construesc tractoare, cu mari întreprinderi metalurgice, orașul unde convețuesc frățește muncitorii români cu muncitorii unguri și de alte naționalități — va purta numele marelui Stalin.

Prin succesele obținute până acum de muncitorii din Brașov în realizarea Planului de Stat, prin lupta și munca lor dârză pe care o vor desfășura în viitor muncă și luptă în slujba păcii sunt demni ca orașul lor să poarte numele primului luptător pentru pace, tovarășul Stalin.

Propunerea ceferiștilor brașoveni arată dragostea nemărginită a poporului nostru muncitor pentru Marele Stalin, eliberatorul și prietenul țării noastre,

Noi tipuri de mașini în agricultura sovietică

Constructorii sovietici de mașini agricole, îndrumați de Partid și Guvern, crează mereu tipuri tot mai perfecționate de mașini datorită cărora muncile agricole complexe sunt mecanizate.

Noile tipuri de tractoare produse de industria sovietică sunt astfel construite, încât se pot adapta la orice fel de teren, putând îndeplini numeroase munci agricole. Tractorul de 6 H P. este foarte potrivit pentru grădini și livezi ; tractorul de 12 H. P. este folosit cu succes în majoritatea munciilor din colhoz ; tractorul de 24 H.P. „Kirovet 35" este foarte potrivit pentru culturile de bumbac și sfecla tractorul de 64 H. P., vestul „Stalinet 80" este tipul de tractor necesar sovhozurilor și muncilor celor mai grele în agricultură, cum sunt asanările ; iar tractorul „Kirovet D. 35", cu șenile perfecționate este foarte economic. Actualmente, 80 la sută din terenul destinat semănăturilor de toamnă este arat cu tractoarele.

INCRUSTARI

„Modul de viață american"

FAMILIA LUI MAC FEELY

Orașul american Hobowken (statul New-Jersey) a fost condus până foarte de curând de un oarecare Bernard Mac Feely — șeful partidului democrat. Fratele său, Edward, și nepoții săi, Dannice și Edward-junior, conduceau în acest timp poliția orașului. Nepoții lui, Thomas și John, erau — unul inspector școlar, iar celălalt inspector al drumurilor. Nepoatele, Dolores și Elen, erau „mari" demnitare, una la direcția învățământului, alta la direcția sanitară. Soții altor rubedenii ale lui Mac Feely ocupau și ei posturi importante, începând cu cel de agent comercial și terminând cu acela de inspector la societatea de gaz și electricitate.

Așa că, în ultimii 22 de ani, orașul a fost condus de membrii cei mai reprezentativi ai familiei Mac Feely. Această conducere a adus falimentul economiei orașului, care numără 50.000 locuitori. Conducta de apă și cea de canal funcționează defectuos. Peste un sfert din cantitatea de apă furnizată orașului se pierde din cauza proastei întreținere a țevilor, care sunt acoperite de rugină. Clădirile școlilor nu mai pot fi folosite. In schimb Mac Feely-ii au avut grijă ca orașul să fie înzestrat cu peste 200 de cârciumi și alte localuri de distracție și consum.

O firmă particulară, căreia i-a fost „concesionată" salubritatea orașului, folosește în acest scop căruțe deschise. Această „tehnică" atât de înapoiată nu i-a contrariat deloc pe Mac Feely I, căci firma le aparține tot lor și le aduce venituri serioase.

Activitatea primarului Mac Feely, care nu face deosebire între casieria primăriei și propriul său buzunar, a avut un efect molipsitor. Statele de plată ale instituțiilor din oraș au crescut ca ciupercile, în folosul rudelor și prietenilor primarului. Trei inspectori sanitari n'au făcut, în timpul unui an întreg, nimic altceva, decât să înscrie într'un registru... câinii din oraș. In Hobowken, mortalitatea e cu 21 la sută mai ridicată ca în celelalte orașe din New-Jersey. In rândurile copiilor, mortalitatea este și mai acută ; procentul aci e de 50 la suta. Cât privește cifra celor ce mor de tuberculoză, aceasta este cu 105 la sută mai mare ca în celelalte orașe din New-Jersey.

Iată roadele activității administrative ale lui Mac Feely și a familiei lui !

Filiala dela Belgrad a serviciului de propagandă al aților la război

de N. NIKITOVICI

Imperialiștii anglo-americani pe lângă jefuirea nerușinată a Iugoslaviei, fac o propagandă și mai nerușinată în favoarea „modului de viață american", cu scopul de a otrăvi conștiința oamenilor muncii din Iugoslavia, pentru a-i sili să admită transfomarea țării lor într'o colonie a magnaților financiari de dincolo de Ocean. Intregul aparat de propagandă al lui Djilas îi ajută cu zel pe anglo-americani în această acțiune mârșavă.

Djilas, Pijade, Dedier și ceilalți din adunătura criminalo-fascistă se întrec să-și câștige lauda imperialiștilor americani. Ei toarnă valuri de calomnii la adresa Uniunii Sovietice și a țărilor de democrație populară, încearcă să ponegrească aceste țări în fața poporelor din Iugoslavia, să ascundă oamenilor muncii din Iugoslavia succesele acestor țări, să prezinte într'o formă denaturată politica acestor țări, care urmărește consolidarea păcii în lumea întreagă și a prieteniei dintre toate popoarele iubitoare de libertate.

Presa reacționară anglo-americană folosește zvonurile tendențioase lansate de Belgrad, răspândind calomniile dușmănoase, fabricate de aparatul de propagandă al lui Djilas. Fasciștii iugoslavi, la rândul lor, primesc cu plăcere și repetă în coloanele ziarelor „Borba", „Politika", „Viesnik" și ale altor ziare și reviste titoiste vândute orice calomnie la adresa Uniunii Sovietice și a țărilor de democrație populară.

Aparatul de propagandă al lui Djilas cântă la unison cu „Vocea Americii" și „BBC", care zilnic, și chiar de câteva ori pe zi, transmit pe diferite lungimi de undă populației din Iugoslavia născociri calomnioase la adresa lagărului democratic și arată „avantagiile" pe care le-ar avea, chipurile, popoarele Iugoslaviei de pe urma trădării lui Tito.

Această unitate de acțiune a aparatului de propagandă al lui Djilas și a aparatelor de propagandă ale Statelor Unite și Anglia arată încăodată că imperialiștii anglo-americani și guvernanții dela Belgrad urmăresc scopuri și planuri comune, demască planurile lor criminale îndreptate împotriva păcii și democrației.

Pentru a ascunde popoarelor din Iugoslavia adevărul despre Uniunea Sovietică și țările de democrație populară, clica fascistă a lui Tito-Rancovici a închis de fapt, accesul în Iugoslavia a ziarelor și revistelor acestor țări, a pus sub controlul ei folosirea aparatelor de radio, a interzis existența la Belgrad a sălilor de lectură polonă și cehoslovacă, unde se puteau primi informații adevărate despre viața și succesele popoarelor din Uniunea Sovietică și țările de democrație populară.

In același timp titoiștii au oferit în mod servil cele mai largi posibilități pentru activitatea subversivă a așa numitor săli de lectură deschise de organele de spionaj și propagandă americane și engleze. Aceste săli de lectură, situate pe strada principală a Belgradului, au la dispoziția lor un uriaș aparat de propagandă.

Fotografii de dimensiuni colosale, expuse în vitrinele sălii de lectură americane

(continuare în pag. 2-a)

Cărți noi pentru copii și tineret

„Uniunea Internațională a Studenților luptă pentru pace"

In cinstea Congresului dela 14 August crt. al Uniunii Internaționale a Studenților, Editura Tineretului a tipărit broșura *„Uniunea Internațională a Studenților luptă pentru pace"*.

Broșura aceasta popularizează acțiunile UIS în lupta pentru pace, pentru asigurarea unui învățământ democratic, pentru strângerea legăturilor de prietenie cu tineretul muncitor din întreaga lume, pentru solidaritatea tineretului studios de pretutindeni.

Făcând un istoric al UIS, broșura subliniază neprecupețitul sprijin pe care tineretul studențesc sovietic, l-a adus la punerea bazelor organizației mondiale a studenților. Deasemeni lucrarea trece în revistă situația grea în care învață studenții din țările imperialiste. In contrast cu minunatele condiții de învățământ pe care le au studenții din Marea Țară a Socialismului și din țările de democrație populară.

Un ultim capitol al broșurii se ocupă de transformările adânci care s'au petrecut în țara noastră în domeniul învățământului superior. Aceste transformări creează condițiile pentru ca studenții de astăzi să devină intelectualitate progresistă de mâine, legată de lupta și aspiratiile poporului nostru muncitor.

„Cu tine sunt tovarășii" *de M. Prilejaeva,*

pune o problemă deosebit de importantă pentru pionierii sovietici: momentul intrării lor în Comsomol. Ceeace se desprinde cu deosebită vigoare din această povestire, este rolul colectivului în viața școlarilor sovietici. Când dintr'un orgoliu,—Sașa, eroul povestirii—cade pentru o clipă pe panta unui individualism îngust, colegii de clasă sunt aceia care îl ajută să înțeleagă importanța muncii în colectiv, îl ajută să-și schimbe atitudinea, pentru a fi demn de marea cinste care-l așteaptă: aceea de a fi primit membru al glorioșului Comsomol.

„Boabele prețioase" *de E. Tilenschi,*

îl arată pe pionierii dintr'un sat organizând un colectiv pentru a contribui la campania de strângere a recoltelor. Indrumați de organizația de UTM din sat, pionierii lansează lozinca. „Nici un bob pierdut". Și sub această lozincă ei pornesc cu entuziasm să strângă spicele, să ajute la munca plină de avânt a țăranilor muncitori pentru o recoltă îmbelșugată.

Cele două cărți apărute, constitue lecturi pline de învățăminte pentru pionierii noștri.

Ion Creangă: Amintiri din copilărie

In *„Amintiri din copilărie"*, marele povestitor evocă propria-i copilărie, anii trăiți în satul Humulești. Cu neîntrecutu-i talent, Creangă redă aspecte ale vieții dela țară din vremea sa, aspecte realiste asupra cărora critica burghezo-moșierească a trecut, intenționat, cu multă ușurință. Scriitorul zugrăvește starea sanitară înapoiată a satelor, lăsate pradă bolilor, sistemul retrograd de învățământ care chinuia pe elevi și-i îndepărta de adevărată viață, condițiile grele în care oamenii săraci trebuiau să-și vândă puterea de muncă, pe nimica toată.

Infățișând aceste aspecte ale vieții din epoca în care a trăit, Creangă are o atitudine rea istă. Paginile sale constitue adevărate documente asupra vieții de mizerie în care se sbătea țărănimea săracă din țara noastră.

Povestirile noastre dragi

Recent în Editura Tineretului a apărut culegerea de povestiri sovietice intitulată „Povestirile noastre dragi". Scrise de doi dintre cei mai cunoscuți autori sovietici de literatură pentru copii, Jurii Sotnic și I. Dic,—povestirile acestea redau momente pline de farmec din viața copiilor sovietici. Dacă în unele, acțiunea se petrece în timpul Marelui Război pentru Apărarea Patriei, în altele autorii desprind o serie de fapte din viața de toate zilele a celor mici. Scrise în genuri diferite, povestirile acestea ilustrează încăodată dragostea fierbinte a copiilor sovietici pentru Patria lor, minunatul lor spirit de sacrificiu, neîntrecutul lor simț de răspundere în fața datoriei.

Este o carte plină de învățăminte pentru tinerii cititori dela noi.

Toate aceste lucrări au apărut în Editura Tineretului.

Universitatea de Stat din orașul Gorki

Vechiul oraș rus de pe Volga, care poartă numele marelui scriitor sovietic Maxim Gorki, este pe drept numit orașul școlilor superioare. In vechiul Nijni-Novgorod nu exista nici o instituție de învățământ superior. Astăzi în orașul Gorki sunt 11 instituții de învățământ de acest fel: Universitatea, Institutul industrial — cu o filială pe lângă uzina de automobile „Molotov" precum și institutele de medicină, de ingineri constructori, de transporturi pe apă, agricol, de pedagogic, de limbi străine, de perfecționare a învățătorilor, Universitatea serală de marxism-leninism și conservatorul. Afară de acestea, în oraș funcționează peste 20 de tehnicumuri și școli speciale (muzicale, teatrale și de arte plastice) precum și circa 150 școli medii de învățământ general.

Cea mai veche dintre instituțiile de învățământ superior din Gorki este Universitatea. Ea a fost creată îndată după Marea Revoluție din Octombrie, prin decretul semnat la 25 Iunie 1918 de către marele Lenin.

Numeroase instituții de cercetări științifice

In cadrul Universității din Gorki studiază actualmente circa 2.000 studenți. Pe lângă cele 40 de catedre ale Universității funcționează 60 instituții de cercetări științifice și laboratoare. Peste 240 de colaboratori științifici și 60 aspiranți desfășoară aici o muncă științifică intensă. Printre ei se află membrul activ al Academiei de Științe a U.R.S.S., A. Andronov. 3 membri corespondenți ai Academiei de Științe a U.R.S.S., 26 doctori în știință și circa 70 candidați în științe. Rectorul Universității este profesorul A. Melnicenco, vestit om de știință.

In 32 de ani, Universitatea din Gorki a pregătit 3.500 specialiști cu o înaltă calificare. Mulți din absolvenții Universității sunt asistenți, conferențiari și profesori la diferite instituții de învățământ superior sau lucrează în institutele de cercetări științifice ale Academiei de Științe a U.R.S.S. Printre absolvenții Universității din Gorki sunt numeroși oameni de Stat bine cunoscuți.

O legătură strânsă cu diferite intreprinderi industriale

Universitatea din Gorki își desvoltă prin toate mijloacele legăturile cu diferitele intreprinderi industriale. In anul 1948 colaboratorii științifici ai Universității au executat și au introdus în producție 8 inovații științifice și au ținut în fața muncitorilor din Gorki 50 conferințe asupra celor mai actuale probleme științifice și tehnice. Universitatea din Gorki ajută în munca lor în mod practic stațiunile de protecție silvică de curând create. In vara aceasta un mare grup de studenți ai Universității participă la lucrările stațiunei de proiectare agro-silvică, care se ocupă cu planificarea creerii de noi stațiuni de protecție silvică.

Pe lângă Universitate există o grădină botanică, care funcționează în mod exemplar. Aceasta are o suprafață de 175 ha. In grădină sunt cultivate mii de specii diferite de plante din toată Uniunea Sovietică. Anul trecut colectivul grădinei botanice a dat stațiunilor de protecție silvică din regiune peste 83.000 puieți. Lângă Arzamas, pe lacurile Pustinskie, studenții Universității au organizat o stațiune-rezervație, în care se aclimatizează castori, vidre și alte animale de apă cu blană prețioasă, Acestea vor fi înmulțite în ferme speciale din Regiunea Gorki.

Câteva sute de studenți ai Universității din Gorki participă foarte activ la lucrările societății de știință și tehnică de pe lângă Universitate. La sfârșitul fiecărui an universitar se organizează regulat conferințe științifice. Conferințele științifice de anul trecut au fost închinate împlinirii a 70 de ani dela nașterea marelui conducător al oamenilor muncii, generalisimul I. V. Stalin.

Corpul profesoral și de asistenți ai Universitaiii din Gorki depun eforturi permanente ca să ridice necontenit nivelul ideologic și teoretic al prelegerilor și să îmbogățească întreaga muncă legată de lucrările practice și de laborator, astfel ca studenții să asimileze mai bine ceea ce li se predă.

Cât mai multe cadre de specialitate

Anul acesta Universitatea din Gorki a dat țării 175 de tineri specialiști. Au absolvit Universitatea: Un grup de studenți biologi (geobotaniști, zoologi și selecționiști), care au ocupat posturi în diferite instituții din RSS Iacută; 25 tineri matematicieni și biologi — absolvenți ai Universității— sunt profesori pentru clasele superioare ale școlilor medii și pentru școlile tehnice. Deasemenea au absolvit Universitatea și 50 de studenți-fizicieni și 35 studenți-chimiști, care au fost angajați în diferite instituții și întreprinderi din țară, 10 dintre ei fiind numiți la institutele de cercetări științifice. 15 studenți, care au terminat Universitatea, vor continua studiile ca aspiranți.

In cadrul Universității din Gorki există o mare organizație comsomolistă cu 1.500 membri și o organizație de partid, din care fac parte circa 300 membri ai Partidului Comunist (b) al Uniunii Sovietice.

Colectivul Universității tipărește săptămânal ziarul „Pentru știința stalinistă". Acest ziar publică articole referitoare la experiența de lucru a cadrelor fruntașe, la modul cum muncesc studenții; ziarul duce o campanie permanentă pentru îmbunătățirea întregului proces de învățământ și relatează aspecte din viața studenților și a organizațiilor de masă. Cercurile artistice ale Universității sunt deosebit de apreciate de studenți. Există cercuri corale de muzică instrumentală, precum și un mare colectiv dramatic. Colectivul dramatic e condus de cunoscuta artistă R. Vașurina dela Teatrul de dramă din Gorki.

Studenții Universității din Gorki duc o viață variată și intensă, îmbinând cu pricepere studiile cu odihna și distracțiile. Ei sunt liniștiți și siguri că după terminarea Universității vor avea de lucru în specialitatea lor.

Concursurile culturale pe lângă Congresul U. I. S.

In cadrul celui de al doilea Congres mondial al Uniunii internaționale a studenților, care are loc la Praga, se desfășoară un număr mare de reprezentații culturale, organizate de ansamblurile, care însoțesc diferitele delegații. Cel mai de seamă eveniment cultural este Concursul pentru titlul de laureat al Congresului. La deschiderea acestui concurs, a vorbit secretarul U.I.S. Tom Madden despre însemnătatea culturei în lupta pentru pace „Programul cultural, concertele și concursurile care au loc zilnic la Congres — a declarat Tom Madden — sunt o ilustrare semnificativă a posibilităților pe care pacea o dă tineretului. La concursuri și concerte auzim cântece sovietice și cântece ale popoarelor din țările cu democrație populară.

Participarea grupurilor artistice din țările capitaliste și coloniale arată apoi, ce armă importantă în lupta pentru pace este bogăția culturală a popoarelor.

A. Bezâmenschi

O lecție de geografie politică

La dunăreana adunare,
al Casei Albe delegat,
cu o voce plină de 'ngâmfare
rosti trufașul său diktat.

Văzând priceperea lui mare,
eu harta m'am grăbit a lua.
Dar Dunarea — spre-a mea mirare,
nu am găsit-o'n U. S. A.

Mare minune, zău așa?
Nu-i Dunăre'n America?

Ca o dihanie buimacă
sări apoi sir Peek — strigând
că toți vor trebui să tacă
după al Angliei cuvânt.

Dar Dunărea — poftim ce toane!
cu toată vorbăria sa,
prin insule, prin dominioane,
să curgă, totuși nu voia...

Minune mare, zău așa!
Nu-i Dunăre'n Britania!

Și numai cât ai zice „pește",
musiu Thierry s'a ridicat
și-a repetat supus, firește
transoceanicul diktat.

Uimit de valul cutezanței
am prins pe oameni a 'ntreba.
Dar printre fluviile Franței
Dunărea nimeni nu-l știa.

Mare minune, zău așa!
Nu-i nici în Franța Dunărea!

In vorbe simple și tăioase
primesc iustrei răspunsul clar:
Nu porunciți la noi acasă!
Lătratul vostru e'n zadar!

Țări libere, mărețe ape,
în van cercați a'ngenunchea!
Nicicând în Hudson ori Tamisa
n'o să se verse Dunărea!

Deci, mister, cred că poți pătrunde
cum curge Dunărea și unde?

Festivalurile cinematografice ale oamenilor muncii sunt în centrul atenției poporului cehoslovac

Săptămânile trecute, oamenii muncii cehoslovaci au avut ocazia să dovedească ce înseamnă pentru ei arta progresistă, ce valoare are pentru ei un film bun. La Festivalurile cinematografice ale oamenilor muncii, care au avut loc în toate orașele mari industriale din republică, ei au criticat filmele producției cehoslovace, cât și cele străine, dovedind în discuții, cât de preocupați sunt.

Festivalurile cinematografice ale oamenilor muncii sunt în centrul atenției poporului cehoslovac. Din împrejurimi, oamenii muncii sosesc în camioane, mașini și autobuse pentru a vedea filmele, care contribue la lupta pentru pace. Nicăeri pe lume, nu s'au întâlnit încă 30.000 spectatori în cadrul unei seri, așa cum a fost la Gottwaldov, când a fost reprezentat filmul sovietic „Cazacii din Kuban". Dar acest fapt nu este cel mai caracteristic. Principalul este, că spectatorul cehoslovac văzând aceste filme se întărește pentru munca sa.

Unul din muncitori, care au participat la reprezentarea filmului polonez „Două schimburi" a declarat: „Acest film nu ne ajută numai în producție. Ne arată în același timp, cum cultura poate ajuta viața economică, cum ajută la desfășurarea întrecerilor socialiste; cum ajută la transformarea oamenilor.

(Urmare din pag. 1-a)

Filiala dela Belgrad a serviciului de propagandă al atâtătorilor la război

fac reclamă „modului de viață american" cu aceeași insistență tipătoare cu care fac reclamă dealungul drumurilor americane gumei de mestecat sau faimoasei băuturi coca-cola. Printre aceste fotografii erau și o serie de fotografii „atomice", expuse cu scopul de a intimida pe acei oameni care nu s'ar lăsa influențați nici de fotografiile mașinilor electrice, nici de tablourile bucolice, care trebue să reprezintă înflorirea gospodăriilor fermierilor.

Omul care a căzut în această cursă, se află în ghiarele serviciului de spionaj și propagandă american. Acesta îl „prelucrează", impunându-i cărți, ziare, reviste, trimise în mod special din Statele Unite, pentru a fi difuzate grațuit. Pie cărei victime i se propune cu perseverență să aducă cu sine în sala de lectură prieteni și cunoscuți.

Aproape cu aceleași metode lucrează și sala de lectură engleză, sau mai bine zis centrul de propagandă englez dela Belgrad. Și acolo sunt expuse fotografii, care fac însă reclamă modului de viață englez, și agenții bine instruiți ai serviciului de spionaj atrag deasemenea pe prosti cu o momeală eftină. In sala de lectură engleză se văd afișe mari, pe care sunt scrise cu litere mari în limba sârbă născocirile calomnioase ale „BBC"-ului, se tradue și se afișează pe pereți articole din ziarele și revistele reacționare engleze.

De altfel, propaganda nu este unica funcție a acestor așa numite săli de lectură, ele sunt în același timp și centre ale serviciilor de spionaj american și englez. Aici agenții care lucrează după directivele acestor servicii primesc instrucțiuni și sarcini de spionaj..

Pe o scară mai largă „prelucrarea" populației iugoslave se face cu ajutorul cinematografului. Otrava fabricată în studiourile din Hollywood, producțiile de același gen ale firmelor cinematografice engleze, precum și a câtorva firme franceze și italiene inundă din ce în ce mai mult Iugoslavia. Ele pun stăpânire pe ecran, nelăsând loc nici măcar producțiunilor slabe ale cinematografiei iugoslave. In 1949, în cinematografele din Belgrad au avut loc 3.825 reprezentații de filme americane, 1,750 — de filme engleze și 1.350 de filme iugoslave. In 1950, invazia filmelor americane în Iugoslavia a luat proporții și mai mari. In primele 4 luni ale anului curent au avut loc la Belgrad 3.200 reprezentații de filme americane, 750 — de filme engleze și 270 de filme iugoslave. Sunt zile când pe ecranele cinematografelor din Belgrad rulează exclusiv filme engleze și americane. De exmplu la 7 Aprilie a.c. în toate cele 14 cinematagrafe ale Belgradului au rulat 9 filme americane și 7 filme engleze. Alte filme n'au rulat în acea zi. Și câte zile încă de acest fel sunt pe an!

In majoritatea filmelor americane și engleze se propovăduește neîncrederea față de om, disperarea, decadența, misticismul. Spectatorului i se sugerează că tot ceea ce este frumos în mod inevitabil la pieire, că omul trebue să fugă de sine însuși, să nu se opună la nimic, să nu dorească și să nu aștepte nimic bun. Clica lui Tito, care a invitat recent la Belgrad pe Johnson, afaceristul american pe tărâmul cinematografiei, cu care s'a încheiat un acord privitor la livrarea de filme americane, preferă să prezinte tocmai aceste filme, ca fiind cel mai bun mijloc de prostire a poporului.

Clica lui Tito-Rancovici colaborează activ cu imperialiștii anglo-americani în acțiunea de otrăvire a conștiinței poporului iugoslav, de subminare a moralului lui, de slăbire a voinței lui.

In aceeași direcție lucrează și diferitele „delegații", precum și agenți izolați pe care stăpânii bandei dela Belgrad îi trimit în Iugoslavia, sau pe care conducătorii dela Belgrad îi invită din proprie inițiativă. Călătorind prin țară, „oaspeții" țin conferințe, fac declarații corespondenților bine dresați, lăudând regimul titoist și arătând că popoarele iugoslave n'ar trebui să-și dorească un alt regim mai bun decât acesta.

Asemenea declarații au făcut recent și astfel de cameleoni și renegați ca, de exemplu Louis Adamici, Jean Cassou și Conny Zilliacus. Toate aceste conferințe sunt ticluite după același tip, ca și cum ar fi rostite în spatele „oratorilor".

Dar oricât de mult s'ar strădui imperialiștii anglo-americani și lacheii lor din Iugoslavia, la orice trucuri și mașinații diabolice ar recurge, ei nu vor reuși să înducă în eroare pe oamenii muncii din Iugoslavia, nu vor reuși să-i despartă cu forța de lagărul democrației și socialismului, de armata de multe milioane de luptători pentru pace din lumea întreagă.

Cu toate planurile lor mârșave, imperialiștii și slugile lor dela Belgrad, nu vor reuși să semene ceartă între popoarele din Iugoslavia și popoarele frățești ale Uniunii Sovietice și ale țărilor de democrație populară, nu vor reuși să transforme populația țării în carne de tun pentru un nou război împotriva URSS și a

Probleme de învățământ

Titularizările

Spre a veni în ajutorul cadrelor didactice care urmează a trece proba teoretică pentru a fi titularizate continuăm a publica din Programa întocmită de Ministerul Învățământului Public.

Istoria cl. V-VII

Istoria antică

Evoluția societăți omenești în timpul orânduirii primitive. Popoarele orientale, insistându-se asupra luptei de clasă, asupra imperialismului oriental și asupra culturii.

Dela orânduirea primitivă la formarea statului—cetate la greci. Expansiunea colonială a grecilor. Evoluția social-politică a cetăților grecești (Sparta și Atena). Lupta de clasă.

Dela aristocrație la democrația sclavagistă. Rivalitatea cetăților grecești determinate de interese economice și concepția social-politică. Evoluția culturii grecești.

Imperialismul macedonean Cultura elenistică. Romanii. Dela organizarea primitivă la republica aristocratică. Exploatarea — baza imperialismului roman în bazinul mediteranian.

Transformări în viața romană după cuceriri (economic-social, administrativ, cultural). Lupta împotriva oligarhiei. Răscoalele sclavilor. Dela dictatura militară la imperiul roman. Imperiul roman în faza destrămării o rânduirii sclavogiste

Istoria evului mediu Cl. V-VII

Inceputul feudalismului-Destrămarea orânduirii sclavagiste. Colonatul. Contribuția popoarelor migratoare la noile transformări..

Statul franc — stat de tip feudal. Imperiul lui Carol cel Mare. Caracterele societății feudale. Economia feudală, ierarhia feudală cu accent asupra țărănimii exploatate, Ascensiunea puterii regale și lupta împotriva anarhiei feudale. Europa apuseană din sec. IX-XI. Formarea noilor state pe urmele imperiului carolingian. Răsăritul Europei din sec. IV-XI. Caracterul reacționar al imperiului bizantin până în sec. VII, Formarea statelor slave și a statelor feudale românești.

Intărirea feudalismului cu specificarea saltului dela comuna primitivă la feudalism în statele rusești.

Arabii. India și China cu specială privire asupra luptei de clasă.

Epoca Cruciatelor.

Desvoltarea orașelor și a comerțului. Inceputurile îndepărtate ale capitalismului. Intărirea burgheziei.

Alianța între regalitate și burghezie în lupta contra feudalismului.

Europa occidentală din sec, X I XIV. Luptele între papalitate și stat Ereziile religioase și luptele sociale e se oglindesc în ele.

Cultura medievală până în sec. XV. Cultura bizantină, arabă (influența asupra gândirii europene) și apuseană.

Influența retrogradă a bisericii față de ideile progresiste care apar (Abelard, Roger Bacon). Literatura orășănească.

Europa occidentală în sec. XIV—XV. Franța, Anglia, Spania.

Războiul de 100 ani privit în spirit marxist, insistându-se asupra răscoalelor țărănești. Lupta de clasă în Spania. Formarea statelor naționale.

Europa centrală din sec. XIV—XV. Germania, Cehia, Italia. Politica de agresiune germană contra slavilor, cehilor, elveților. Lupta de clasă în Cehia, Italia.

Răsăritul Europei din sec. XII—XV. Ungaria și răscoalele țărănești în Transilvania. Statul național rus.

Orientul îndepărtat. China și Japonia. Lupta de clasă.

Europa în sec. XVI—XVII. Renașterea economică manifestată în marile descoperiri geografice dela sfârșitul sec, XV și începutul sec. XVI cu consecințele sale în revoluția prețurilor și ascuțirea luptei de clasă la orașe. Renașterea culturală—reflex al renașterii economice.

Problema religioasă. Reforma. Luptele sociale din Germania — Thomas Muntzer. Spania în sec. XVI. Prima revoluție burgheză (Țările de jos). Rezolvarea problemei religioase — războiul de 30 de ani.

Inceputul timpurilor moderne. Desvoltarea tehnicii și științei: Capitalismul în Anglia și revoluția din Anglia din 1648—49. Levelerii —Diggerii. Organizarea burgheză în Anglia.

Europa în sec. XVII—XVIII. Politica de expansiune a statelor Franța, Turcia, Rusia, Prusia, (caracterul Prusiei de stat militarist. agresiv, exploatator). Răscoalele din Rusia și Transilvania.

Orientul îndepărtat. China și Japonia.

Punctefarmaceutice în județul Iași

Mergând pe drumul realizărilor în domeniul ocrotirii sănătății oamenilor muncii, Ministerul Sănătății în colaborare cu Centrala „Centrofarmu-ului"-București, a hotărît înființarea unor puncte farmaceutice în județul nostru.

Aceste puncte se vor înființa pe lângă colectivitățile muncitorești din județ, având ca scop de a-i aproviziona cu produse farmaceutice, pentru a nu se mai deplasa pe viitor la distanțele mari unde se găseau eventualele farmacii.

De comun acord cu Uniunea Cooperativelor Iași, se va amenaja în acest scop, câte o cameră la dispoziția fiecărui punct farmaceutic care va deservi scopul acțiunei.

In total s'au propus de către Secțiunea Sanitară a județului un număr de 21 puncte farmaceutice în diferite comune ale județului, care vor lua ființă în cursul acestei luni.

TEATRUL NAȚIONAL

Sâmbătă 26 și Duminică 27 August — MATINEU ORA 5 p. m. SEARA ORA 8.30

Cunoscuții iluziniști Bucureșteni

TRIO—IOZEFINY

2 ore de râs cu lacrimi — — BILETELE LA AGES

Școala de Recalificare „SOVROMASIGURARE" primește înscrieri de elev și eleve având terminate cursurile a 7 sau 8 clase liceale sau comerciale.

Condițiunile de admitere: pentru elevi vârsta de 23—30 ani și stagiul militar satisfăcut iar peatru eleve vârsta de 19—25 ani.

Inscrierile se fac la: Reprezentanța Județeană „Sovromasigurare" Iași str. Ștefan cel Mare No. 19.

PERDUT Buletin Birou de Populație pe numele Costache Ioan, din Iași str. Văduvelor No. 8 eliberat de miliția Iași.

Il declar nul.

INFORMAȚIUNI

Noi dispoziții ale Ministerului de Finanțe privind legea timbrului

Secțiunea Financiară a orașului Iași, aduce la cunoștința generală următoarele dispoziții:

— Orice act, certificat sau dovadă ce se eliberează recruților pentru formarea dosarului militar, se scutesc de taxele de timbru.

★

— Cererile pensionarilor adresate unităților fiscale pentru certificarea noilor declarații tip, întocmite în vederea revizuirii precum și certificările făcute de organele fiscale pe aceste declarații, se scutesc de taxele de timbru.

★

— Adeverințele de onorar eliberate de către birourile colective de advocați, se timbrează cu 3 la sută conform articolului 21 din Decretul No. 2 pe 1949, pentru stabilirea tarifului taxelor de timbre.

In atenția întreprinderilor din sectorul socialist și a întreprinderilor particulare

Secțiunea Financiară a orașului Iași, aduce la cunoștința întreprinderilor din sectorul socialist și a întreprinderilor particulare, obligate la plata impozitelor pe circulația produselor și executare de lucrări, că trebuè să depună lunar, până la data de 3 a fiecărei luni, declarațiile statistice pentru vărsămintele de impozitele arătate mai sus făcute în luna precedentă.

Neexecutarea în termen atrage sancțiunile prevăzute de lege.

Pentru orice informații, privind complectarea declarațiilor, cei interesați se vor adresa circumscripțiilor financiare.

Cursuri de perfecționare pentru personalul sanitar auxiliar din județul Iași

Ministerul Sănătății organizează în orașul nostru, un curs de perfecționare pentru moașele din județul Iași.

Cursurile au început zilele acestea fiind programate în trei serii, cu o durată de 25 zile seria.

Cursantele își vor perfecționa cunoștințele profesionale și ideologice, atât teoretic cât și practic, pentru a deveni elementele utile ocrotirii sănătății celor ce muncesc.

Inmânarea insignelor și diplomelor absolvenților cursurilor G. P. A. S.

Continuând campania de ridicare a cadrelor sanitare voluntare, Filiala Iași a Crucii Roșii a inițiat o serie de cursuri Gata Pentru Apărare Sanitară în cadrul I. O. V-rului.

Aceste cursuri au fost ținute la sediul filialei, lecțiile fiind predate de către medicii filialei ce fac parte din secția sanitară.

Cursurile au durat două luni fiind predate 21 lecții.

Intr'un cadru festiv filiala Iași a înmânat celor 9 absolvenți diplomele de absolvire și insignele.

O serbare câmpenească

Filiala locală Arlus, cu concursul echipelor artistice ale Cercurilor Arlus P.T.T. și Etacs, organizează pentru Duminică 27 August a. c. orele 15, în Parcul expoziției, o frumoasă serbare câmpenească.

Serbarea va fi urmată de un concert de estradă.

Trăiască Cinematografia Sovietică în slujba Păcii

CINEMA „SIDOLI"

Prezintă cu începere de Joi 24 August 1950

O producție a Studiourilor de Stat din Cehoslovacia

Caut o locuință

— cu —

IOSEF PEHR. — BOZENA OBROVA EUDARD DUBSCHI

COMPLECTARE: CURSA CICLISTA PENTRU PACE

Cinematografia Sovietică în slujba Păcii

CINEMA „TIMPURI NOUI"

Prezintă de Luni 21 August 1950

Un bogat program variat compus din:

PUTEREA VIEȚII

Film de lung metraj

Jurnal sovietic Nr. 18

Jurnal românesc

Intrarea generală Lei 15

Cinematografia Sovietică în slujba Păcii

CINEMA „PUȘKIN"

Prezintă de Luni 21 August 1950

O producție a Studioului Bielorusfilm

Fericirea lor

— cu —

V. Hohriacov, E. Samoilov, L. Smirnova, N. Cercasov. Muzica: Dunaevschi

Complectare Jurnal

Cinematografia Sovietică în slujba Păcii

CINEMA „MAXIM GORKI"

Prezintă de Luni 21 August 1950

O producție a studiourilor Cehoslovace de Stat

Premieră *Două ore de râs* Premieră

TATA în VACANȚA

cu

Sașa Rasilov, Rudolf Husmska, Robert Vechota

COMPLECTARE: JURNAL

Subscriind la Fondul Mondial al Păcii, întărim lupta pentru Pace

(Urmare din pag. 1-a)

dușmanului, căruia îi fuge pământul de sub picioare.

Pe fiecare zi forțele păcii cresc și se înmulțesc antrenând în uriașa luptă pentru pace pe toți oamenii muncii din lumea întreagă.

Agresiunea americană din Coreea a arătat pe deplin scopurile imperialiștilor, de a arunca omenirea într'un nou război.

Dar loviturile decisive date de către viteaza Armată Populară Coreeană, care a pus pe fugă armata trădătorului Li Sîn Man și a stăpânilor lui americani, a dovedit încă odată dorința neclintită a popoarelor care vor să-și ia soarta în propriile lor mâini și să se desvolte în pace și libertate.

Intreaga omenire muncitoare s'a solidarizat cu lupta eroicului popor coreean, înfierând prin uriașe meetinguri, mârșava agresiune a americanilor.

Oamenii muncii din țara noastră, pentru a întări și mai mult forțele păcii, au pornit cu entuziasm la acțiunea de subscriere pentru Fondul Mondial al Păcii.

Muncitorii din toate sectoarele de activitate subscriu cu drag, arătându-și totodată dorința lor fierbinte de a depune toate eforturile pentru pace, pentru bună stare și progres.

„Am subscris cu drag pentru Fondul Mondial al Păcii, fiindcă îmi sunt scumpe cuceririle clasei muncitoare, îmi sunt scumpe cele două strunguri la care lucrez, îmi este scumpă viața nouă care se construește" a spus muncitorul strungar Constantin Legitim dela Atelierele C. F. R. Nicolina.

La fel ca dânsul gândește și muncitorul fierar Chirilă Dumitru, tot dela C. F. R., care a fost printre primii ce au subscris.

Mii și mii de muncitori uniți în acelaș ideal de a apăra pacea, de a apăra cuceririle clasei muncitoare, subscriu la acest fond, care va arăta încăodată solidaritatea oamenitor muncii, pentru zdrobirea definitivă a imperialismului atâțători la război.

„Sunt fericită că prin suma pe care o dau pentru Fondul Mondial al Păcii, voi contribui direct la apărarea păcii" a spus muncitoarea Rusu Ioana, membră în Comitetul de luptă pentru Pace, dela fabrica Țesătura, care în cinstea Congresului Comitetelor de luptă pentru Pace a trecut să lucreze la 7 războaie.

Subscriind pentru Fondul Mondial al Păcii, oamenii muncii dovedesc atașamentul lor față de măreața cauză a păcii, arătând imperialiștilor, poziția de neclintit pe care o deține astăzi clasa muncitoare în lupta pentru o pace trainică, bazată pe libertatea popoarelor, pe bună stare și progres.

CUMPARAM, linguri, furculițe, cuțite de nickel, alpaca sau argint și farfurii adânci și întinse de porcelan.

A se adresa la ziar.

țărilor de democrație populară.

Popoarele din Iugoslavia se conving tot mai mult de baza faptelor, de caracterul perfid și mincinos al propagandei anglo-americane. Ele luptă tot mai activ împotriva bandei de spioni a lui Tito-Rancovici, împotriva trădătorilor și jefuitorilor anglo-americani, care au înrobit Iugoslavia.

„Nici teroarea fascistă sângeroasă, nici propaganda fascistă, nici sprijinul dat de către imperialiștii străini, — scrie ziarul „Pentru o Iugoslavie socialistă", — nimic nu va putea opri ura crescândă a popoarelor Iugoslaviei față de regimul fascist al clicii lui Tito. Pentru fiecare om al muncii arestat, în rândurile luptătorilor iese zece luptători noi. Pentru fiecare luptător ucis, lupta este continuată cu și mai multă hotărîre de sute și mii de alți patrioți".

Poporul care a dat dovadă de atâta eroism în lupta împotriva cotropitorilor germano-fasciști, va găsi suficiente forțe pentru a răsplăti pe trădătorii mârșavi așa cum o merită.

Forțele rezistenței cresc în Iugoslavia. De partea lor este simpatia și sprijinul moral al întregii omeniri progresiste. Grea este lupta pe care o duc patrioții iugoslavi în condițiile sălbaticului regim fascist. Dar, ei vor ieși învingători din această luptă. Ei vor readuce țara în lagărul păcii și democrației.

Importante economii realizate la Direcția IV Regională RATA

La Direcția IV Regională RATA Iași se afla de multă vreme o mașină de multiplicat inutilizabilă, prin faptul că îi lipseau o serie de piese.

Tovarășul Damaschin Constantin dactilograf la Serviciul Financiar al Regionalei, împreună cu colectivul serviciului, prin muncă voluntară în afara orelor de program, a pus mașina la punct, lucrând în Ateliere cu concursul muncitorilor, piesele care erau necesare pentru punerea în funcție a mașinii.

Lucrând timp de patru săptămâni în afara orelor de program împreună cu colectivul a pus mașina la punct, realizând o economie de lei 296.536.

Direcția Regională a acordat drept premiu întregului colectiv 20 la sută din totalul economiilor împărțind astfel: tov. Damaschin Constantin 18000 lei, Banu Pompiliu 9000, iar restul colectivului în număr de 12 tovarăși, care au aujtat la această muncă suma de 32000 lei.

Școala Profesională Textilă Băeți Iași, strada Horia Nr. 5

Anunțare

In anul școlar 1950 | 1951, examenele de admitere în anul I-iu la Școala Profesională Textilă se va ține începând dela 28 August.

La acest examen se pot înscrie absolvenții a cel puțin 4 clase elementare.

Vârsta între 14—16 ani.

Examenul va consta din: Probă scrisă la L. Română și Matematici. Proba orală la L. Română, Matematici, Istoria și Geografia R.P.R.

Probele scrise nu sunt eliminatorii.

Elevii admiși vor avea întreținerea, hrană și echipamentul gratuit pe timpul celor 2 ani de școală.

Orice alte informațiuni se pot lua dela secretariatul școalei zilnic între orele 7—13.

Direcțiunea

PIERDUT carnet de permise c. f. r. pe numele Mosneagu Elena, Str. Pavilioanele c. f. r. Nicolina No. H 2. Dau recompensă aducătorului contrar îl declar nul,

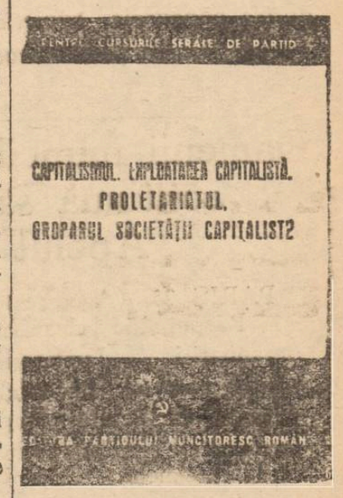

ULTIMELE ŞTIRI

Telegrama adresată TOVARAŞULUI STALIN de către Comitetul Central al Partidului Muncitoresc Român şi Guvernul Republicii Populare Române

Tovarăşului
IOSIF VISSARIONOVICI STALIN
Moscova-Cremlin

Cu prilejul aniversării a şase ani dela eliberarea României de către Armata Sovietică victorioasă, Comitetul Central al Partidului Muncitoresc Român şi Guvernul Republicii Populare Române vă transmit, scumpe tovarăşe Stalin, genial învăţător al oamenilor muncii din întreaga lume şi eliberatorul ţării noastre, un salut fierbinte de dragoste şi nemărginită recunoştinţă pe care vi le poartă poporul nostru.

C. C. al P. M. R. şi Guvernul R. P. R. salută în Dvs. pe eliberatorul şi sprijinitorul Patriei noastre, pe deschizătorul drumului spre fericire, pe care păşeşte poporul român.

Eliberarea României de către glorioasa Armată Sovietică comandată de Dvs., a dat poporului muncitor putinţa de a desprinde ţara noastră din lanţul imperialismului, de a cuceri pentru prima oară în istorie independenţa şi suveranitatea reală a Patriei, de a instaura regimul de democraţie populară şi de a trece la construirea socialismului.

Oamenii muncii din Republica Populară Română care au obţinut o serie de realizări pe drumul întăririi şi desvoltării Patriei, ştiu că posibilitatea consolidării socialismului îi este chezăşuită de înţeleapta Dvs. politică de apărare a păcii împotriva politicii agresive a monştrilor omenirii, — imperialiştii. Oamenii muncii din ţara noastră sunt mândri că participă la nobila luptă pentru pace, în cadrul uriaşului lagăr al păcii şi democraţiei, în fruntea căruia se află eroicul popor sovietic condus de Dvs., neclintit campion al păcii şi libertăţii popoarelor.

Sărbătorind şase ani dela eliberarea României de către Armata Sovietică, trecând în revistă cuceririle sale, care sunt indisolubil legate de sprijinul URSS şi personal al Dvs., poporul nostru este ferm hotărît să-şi încordeze toate forţele în opera de construire a socialismului, în lupta împotriva imperialismului, provocator de războaie.

Trăiască în veci prietenia româno-sovietică !

Trăiască Partidul Comunist (bolşevic) al Uniunii Sovietice !

Trăiască Guvernul Uniunii Sovietice !

Trăiască tovarăşul Stalin. geniu al omenirii muncitoare, marele apărător al păcii, prieten şi părinte iubit al poporului muncitor din Republica Populară Română !

Secretar General al C.C. al P.M.R.
GH. GHEORGHIU-DEJ
Bucureşti, 23 August 1950

Preşedintele Consiliului de Miniştri al R.P.R.
Dr. P. GROZA

Telegrama Preşedintelui Prezidiului Sovietului Suprem al U. R. S. S. N. Şvernic

Preşedintelui Prezidiului
Marii Adunări Naţionale a Republicii Populare Române
D-lui Constantin Parhon

Bucureşti

Cu prilejul sărbătorii naţionale a Republicii Populare Române, vă rog domnule preşedinte, să primiţi felicitările Prezidiului Sovietului Suprem al U.R.S.S. şi ale mele personal, în acelaş timp cu urările de succese poporului român în construirea României Noi, democratice.

N. ŞVERNIC

Telegrama Ministrului Afacerilor Externe al U. R. S. S. A. Vâşinschi

Doamnei
Ana Pauker
Ministru al Afacerilor Externe al Republicii Populare Române

Bucureşti

Vă rog să primiţi felicitările mele cu ocazia sărbătorii naţionale a Republicii Populare Române. Imi exprim convingerea că alianţa şi prietenia dintre popoarele sovietic şi român se va întări şi pe viitor în mod continuu pentru binele ţărilor noastre, în interesul păcii generale.

A. VAŞINSCHI

Oamenii muncii din Franţa continuă să semneze Apelul dela Stockholm

PARIS 25 (Agerpres). — Răspunzând chemării organizaţiei „Luptătorii pentru pace şi libertate" primarii din 8 alte oraşe franceze au semnat apelul de la Stockholm. Oamenii muncii francezi continuă să semneze cu entuziasm apelul, conştienţi fiind de marea sa însemnătate în lupta pentru apărarea păcii. Astfel, în oraşul Irenne, Apelul a fost semnat în proporţie de 100 la sută şi în oraşul Boursault, în proporţie de 95 la sută.

Comunicatul Secţiei Comerciale Iaşi privind instituţiile şi întreprinderile locale

Se face cunoscut instituţiilor şi întreprinderilor din localitate care au ridicat cartele de alimente şi îmbrăcăminte şi care până în prezent nu au depus justificările că vom proceda conform legei, dresându-le acte de dare în judecată la legea sabotajului.

Mişcarea de protest împotriva asasinării lui Lahaut

BERNA 25 (Agerpres). — C. C al Partidului Muncii din Elveţia a trimis P. C. Belgian o telegramă în care îşi exprimă profunda indignare faţă de asasinarea mârşavă a lui Julien Lahaut, preşedintele P. C. Belgian.

★

HELSINKI 25 (Agerpres). —Partidul Comunist Finlandez a trimis o telegramă PC Belgian, exprimându şi profunda indignare şi condoleanţele sale în legătură cu asasinarea lui Julien Lahaut, preşedinte al P. C. Belgian. P. C. Finlandez este convins că comuniştii belgieni vor răspunde la această crimă odioasă comisă de reacţiune, intensificând lupta lor pentru eliberarea clasei muncitoare.

★

PEKING 25 (Agerpres) — C. C. al P. C. Chinez a trimis o telegramă C. C. al P. C. Belgian, în care îşi exprimă indignarea faţă de asasinarea preşedintelui P. C. Belgian, Julien Lahaut, de către agenţii belgieni ai imperialismului.

Evenimentele din Coreea

TAEGU 25 (Agerpres). — Corespondentul agenţiei France Presse pe frontul din Coreea transmite:

Unităţile Armatei Populare continuă să atace la Nord de Taegu. Unele unităţi pătrunzând în spatele liniilor inamice până la 12 km. de oraş, au distrus postul de comandă al unui regiment american.

Alte unităţi cu tancuri şi infanterie, pătrunzând 6 km. în spatele liniilor inamice, au tăiat comunicaţiile unităţilor americane şi de pe poziţiile stabilite în lungul acestor căi de comunicaţii, atacă liniile inamice.

Astfel, trupele americane au fost silite să se apere de acest atac din spate, şi au lăsat descoperit întreg flancul drept.

Comandanţii unităţilor americane pun acum problema dacă micul afluent al fluviului Naktong care curge de la vest, la nord de Taegu ar putea fi o linie naturală de apărare.

Situaţia trupelor americane invadatoare în acest sector al frontului a devenit critică.

★

TOKIO 25 (Agerpres). —De pe frontul din Coreea se transmite:

Situaţia trupelor americane la vest de Masan este gravă.

Divizia 25-a americană, încearcă zadarnic să oprească înaintarea unităţilor Armatei Populare, care au ajuns la 20 km. vest de portul Masan.

TOKIO 25 (Agerpres). — Comunicatul cartierului general de la Tokio al armatei americane de invazie din Coreea recunoaşte că unităţile Armatei Populare au tăiat drumul unităţilor inamice în împrejurimile localităţii Tabudong, la nord de Taegu.

★

TOKIO 25 (Agerpres). — Cartierul general de la Tokio al armatei americane de invazie din Coreea recunoaşte că unităţile Armatei Populare au tăiat drumul unităţilor inamice în împrejurimile localităţii Tabudong, la nord de Taegu.

★

TOKIO 25 (Agerpres). — De pe frontul din Coreea se transmite:

Avioane ale Armatei Populare de Eliberare au atacat eri seara în larg, aproape de coasta de vest a peninsulei un vas britanic de război, pricinuindu-i grele pierderi.

Deasemenea un vas al unităţilor de mercenari ale lui Li Sân Man, a fost bombardat de două avioane ale Armatei Populare în largul coastei de sud-vest.

★

PHENIAN 25 (Agerpres). — Consiliul de Miniştri al RPD Coreene a adoptat hotărîrea de a extinde şi în districtele eliberate din regiunea de sud a ţării, legea, care prevede ziua de lucru de 8 ore şi reglementează asigurările sociale.

Alegerea Comitetului Executiv al Consiliului Internaţional al U. I. S.

PRAGA 25. (Agerpres) — Consiliul Internaţional al studenţilor care a fost ales la cel de al doilea Congres al UIS s'a întrunit la 22 August, Consiliul a ales Comitetul Executiv şi secretariatul U.I.S. Iosif Grohman, reprezentantul studenţilor cehoslovaci a fost ales preşedinte al Uniunii Internaţionale a Studenţilor. Selepin (URSS), Holmann (USA), An Cien (RP Chineză), Jenkins (Anglia) şi Guevara (Cuba) au fost aleşi vicepreşedinţi ai Uniunii Internaţionale a Studenţilor. Un loc de vicepreşedinte al UIS-ului a fost lăsat vacant pentru reprezentantul Uniunii Naţionale a studenţilor francezi, în cazul când această organizaţie studenţească va redeveni membră a UIS. Au fost aleşi secretari ai UIS, Ebbels (Australia), Madiman (India), Bereanu (RPR) şi Fominov (URSS).

Reprezentanţii organizaţiilor studenţeşti din R.D. Germană, RPD Coreeană, Ecuador, RP Ungară, Martinica, Brazilia, RP Bulgaria, Spania Republicană, Iran şi Olanda au fost aleşi în Comitetul Executiv al Uniunii Internaţionale a Studenţilor.

Funeraliile lui Julien Lahaut

PARIS, 25 (Agerpres). — TASS transmite:

La 22 August, la Sereing, în apropiere de Liège, au avut loc funeraliile preşedintelui Partidului Comunist Belgian, Julien Lahaut, asasinat mişeleşte în ziua de 18 August. Pe tot parcursul procesiunii funerare se aflau numeroşi muncitori care au încetat în această zi lucrul pentru a lua parte la funeralii şi pentru a-şi manifesta indignarea faţă de asasinarea lui Lahaut.

Edgar Lelmand, secretarul general al P. C. Belgian ameninţat şi el cu moartea

PARIS, 25 (Agerpres). — TASS transmite:

După cum transmite FRANCE PRESSE, Edgar Lalmand, secretarul general al Partidului Comunist Belgian, a fost ameninţat cu asasinarea.

Un necunoscut a telefonat la Casa Presei Comuniste că că şi lui Lalmand „îi va veni rândul".

In Malaya

O lege îndreptată împotriva mişcării partizanilor păcii

LONDRA 25 (Agerpres). — In Malaya a intrat recent în vigoare o lege potrivit căreia „acele persoane care participă la mişcarea împotriva acţiunilor militare la care ia parte guvernul englez", este socotită drept crimă pasibilă de pedeapsa cu moartea. Această lege este rezultatul direct al participării Angliei la intervenţia americană în Coreea şi este îndreptată împotriva simpatiei crescânde manifestată de poporul malaez faţă de poporul coreean, care luptă împotriva imperialiştilor.

Această lege este îndreptată deasemenea împotriva mişcării pentru apărarea păcii, care se desfăşoară cu avânt în Malaya.

PALMIRO TOGLIATI uşor lovit într'un accident de automobil

ROMA 25 (Agerpres).— Potrivit unor informaţii sosite de la Roma, la 22 Aug. pe şoseaua Ivrea-Rosta în regiunea Pienbut, automobilul în care se afla Palmiro Togliatti şi care se îndrepta spre Rosta, a suferit un accident.

Automobilul s'a lovit de caldarâmul şoselei, încercând să evite o ciocnire cu un autocamion care venea din direcţia opusă. Palmiro Togliati a fost lovit la piept. El a fost transportat la spitalul din oraşul Ivrea, unde după cum anunţă agenţia Anso, va rămâne o zi sau două.

Ziua de 23 August sărbătorită în ţările de democraţie populară

BUDAPESTA 25 (Agerpres). — MTI transmite:

La 23 August a avut loc la Teatrul Naţional din Budapesta o şedinţă solemnă închinată celei de a 6-a aniversări a eliberării României de către Armata Sovietică. Preşedintele Asociaţiei pentru Relaţiile Culturale cu Străinătatea, Mihalfi, a prezentat un raport în care a înfăţişat desvoltarea României în ultimii 6 ani şi a scos în evidenţă relaţiile culturale din ce în ce mai strânse între RP Ungară şi Republica Populară Română.

După şedinţa solemnă a avut loc primul spectacol al ansamblului de cântece şi dansuri al Ministerului Afacerilor Interne din RPR care a sosit în RP Ungară. Spectacolul s'a bucurat de un mare succes.

★

VARŞOVIA 25 (Agerpres). — PAP transmite:

In ziua de 23 August a avut loc la Varşovia o şedinţă solemnă în cinstea sărbătorii naţionale a poporului român. După raportul ministrului învăţământului superior, Rapacki, în care acesta a trecut în revistă realizările obţinute de poporul român în anii de după război, a luat cuvântul ambasadorul RPR la Varşovia, Atanase Joja, care a subliniat printre altele că poporul român nu va uita niciodată că a fost eliberat de către eroicii ostaşi sovietici. „Suntem mândri, a declarat Atanase Joja, că Republica Populară Română păşeşte spre socialism în acelaş lagăr cu Uniunea Sovietică, Republica Polonă şi toate celelalte ţări de democraţie populară".

★

TIRANA 25 (Agerpres). — Agenţia Telegrafică Albaneză transmite:

Ziarele ZERI I POPULLit şi LUFTETARI consacră articole celei de a 6-a aniversări a eliberării României de către glorioasa Armată Sovietică. Subliniind măreţele succese obţinute în viaţa economică, politică şi culturală a Republicii Populare Române, articolele arată că întregul popor albanez urează poporului român noi succese în construirea socialismului în Republica Populară Română

ANUL 48 Nr. 1197

4 PAGINI 4 LEI

Duminică 27 August 1950

ABONAMENTE
Lei 360 ..... 3 luni
Lei 5000 Intreprinderi, Autorităţi pe un an

Atelierele tipografice
IAŞI Str. ŞTEFAN CEL MARE 50-52

BIBLIOTECA UNIVERSITĂŢII IAŞI

OPINIA

ZIAR POPULAR COTIDIAN

Redacţia
IAŞI. Str. Cuza Vodă 1 (etaj)
Administraţia
IAŞI, Str. Cuza Vodă 1

TELEFOANE
REDACŢIA Nr. 1206
ADMINISTRAŢIA Nr. 2042
TIPOGRAFIA Nr. 1210

Substratul agresiunii imperialiste în Coreea

In Consiliul de Securitate al O. N. U., prezidat în această sesiune de către delegatul sovietic I. A. Malik, este încă în discuţie chestiunea coreeană. Calea rezolvării juste a conflictului, indicată de I. V. Stalin în răspunsul dat la mesajul lui Pandith Nehru, este ocolită cu înverşunată încăpăţinare de către delegatul american şi de către ceilalţi delegaţi ai ţărilor imperialiste în Consiliu. Ei refuză în primul rând să accepte ascultarea reprezentanţilor Republicii Populare Democrate Coreene. Guvernul Statelor Unite continuă, deasemenea, camuflat, ca şi struţul în nisip, de culorile Naţiunilor Unite, să bombardeze oraşele Coreei şi să săvârşească acte de teroare împotriva populaţiei paşnice.

Din toate aceste manifestări, se poate deduce că Statele Unite nu au intenţia de a contribui la rezolvarea paşnică a situaţiei creată în peninsula Coreea, ci dimpotrivă, caută să saboteze încercările în acest sens ale delegatului sovietic în Consiliul de Securitate. Se pune atunci întrebarea: care este substratul acestei atitudini? Ce urmăresc imperialiştii în Coreea?

In cuvântarea rostită de dl. Malik în şedinţa Consiliului de Securitate dela 22 August, s'a răspuns pe deplin la această întrebare. Iată ce a spus, între altele, reprezentantul sovietic: *„In Coreea de Sud monopoliştii americani au pus mâna pe minele de wolfram, precum şi pe alte resurse naturale“.*

Apoi, dl. Malik a descris politica americană de desindustrializare a Coreei de Sud, care are drept scop transformarea Coreei de Sud într'o piaţă de desfacere a mărfurilor industriale americane.

Ţările capitaliste, în faza lor înaintată, faza imperialistă, nu se pot limita la o activitate economică desfăşurată numai în interior. Desfacerea mărfurilor tinde să se facă mai mult pe pieţele externe, căci între graniţele unei ţări consumatorii sunt limitaţi. Pe de altă parte, cerinţele pieţii mondiale, presupun o amploare mare a afacerilor, şi în consecinţă necesită cantităţi mari de materii prime. Mai mult: proprietarii particulari ai marilor întreprinderi industriale se concurează. Există, astfel, concurenţă şi între monopoluri, şi atunci important este pentru un monopol de a acapara materii prime în cât mai mari cantităţi, spre a micşora posibilităţile concurenţilor.

Dar profiturile uriaşe ale trusturilor nu pot fi investite în întregime pentru continuarea producţiei, decât în raport cu cerinţele pieţii mondiale. Şi atunci se iveşte şi necesitatea plasării acestor surplusuri de capital, în afară. Este vorba deci, de exportul de capital, care se face de obiceiu în regiunile mai înapoiate din punct de vedere industrial, mai ales în colonii.

Iată deci cel puţin trei motive principale pentru care politica de menţinere şi de câştigare de noui colonii, ca şi „ajutorarea teritoriilor înapoiate“ ceeace formează conţinutul „doctrinei“ Truman de aservire a altor popoare este atât de accentuată astăzi.

In ultimul timp imperialiştii au pierdut serioase teritorii în Extremul Orient, care satisfăceau acest triplu scop: pieţe de desfacere, resurse de materii prime, regiuni care absorbeau exporturile de capital. Constituirea Republicii Populare Chineze, eşecul ruşinos al clicii lui Ciang Kai Shek, şi însăşi succesele Republicii Populare Democrate Coreene însemnau tot atâtea tentacule ale imperialismului, amputate din rădăcină. Ori, fără aceste tentacule uriaşe, parazitul nu mai poate vieţui. Deaceea se spune că sistemul capitalist trosneşte din toate încheeturile lui. Singurul lucru pe care-l pot face, în pragul prăpastiei, con-

R. Nm.

(continuare în pag. 3-a)

IN CAPITALĂ

Deschiderea festivă a „Expoziţiei permanente I.V. Stalin“

Zilele trecute a avut loc la Bucureşti într'un cadru festiv, deschiderea „Expoziţiei permanente I. V. Stalin“, organizate de Institutul de Istorie al Comitetului Central al Partidului Muncitoresc Român.

Expoziţia cuprinde, în numeroase săli, fotografii, picturi, sculpturi, stampe, hărţi, documente, cărţi etc., înfăţişând viaţa de muncă şi luptă a gloriosului conducător al popoarelor sovietice, genialul om de ştiinţă şi învăţător al oamenilor muncii din toată lumea, conducătorul frontului mondial al păcii, democraţiei şi socialismului.

Au fost de faţă prof. dr. C. I. Parhon, preşedintele Prezidiului Marii Adunări Naţionale, dr. Petru Groza, preşedintele Consiliului de Miniştri, tovarăşii Gh. Gheorghiu-Dej, secretar general al C.C. al P.M.R., prim vicepreşedinte al Consiliului de Miniştri, Ana Pauker, secretar al C.C. al P.M.R., vicepreşedinte al Consiliului de Miniştri, ministrul Afacerilor Externe, Vasile Luca, secretar al C.C. al P.M.R., vicepreşedinte al Consiliului de Miniştri, ministrul Finanţelor, Teohari Georgescu, secretar al C.C. al P.M.R., vicepreşedinte al Consiliului de Miniştri, ministrul Afacerilor Interne, Lotar Rădăceanu, secretar al C.C. al P. M. R., ministrul Muncii şi Prevederilor Sociale, I. Chişinevschi secretar al C. C. al P. M. R. vicepreşedinte al Consiliului de Miniştri, Al. Moghioroş secretar al C. C. al P. M. R. preşedintele Comitetului de Stat pentru Colectarea de Produse Agricole; membri ai C. C. al P. M. R., membri ai Guvernului.

Au luat parte deasemenea delegaţiile străine în frunte cu delegaţia sovietică.

Au participat deasemeni membrii al Corpului Diplomatic.

Deasemeni au participat reprezentanţi al organizaţiilor de massă, reprezentanţi ai vieţii culturale şi artistice, muncitori evidenţiaţi în producţie, etc.

A vorbit tov. I. Chişinevschi, secretar al C. C. al P.M.R., vice preşedinte al Consiliului de Miniştri.

Noi toţi suntem pentru o pace trainică

de I. PRONKIN

Erou al Muncii Socialiste

Şeful brigăzii de tractorişti a S. M. T.-ului din Vurnarsc (RASS Ciuvaşă)

In viaţa fiecăruia dintre noi există zile deosebite, dela care socotim timpul evenimentele. Pentru mine ziua de 7 Noembrie 1929, a fost o astfel de zi memorabilă.

In acea zi ne-am adunat în micul nostru club pentru a asculta la radio comunicatul cu privire la sărbătorirea la Moscova a celei de a 12-a aniversări a Marii Revoluţii Socialiste din Octombrie. In sala clubului era multă lume. Toţi ascultau cu atenţie vocea crainicului.

Atunci mi s'au întipărit pentru totdeauna în minte cuvintele tovarăşului Stalin din articolul „Anul marii cotituri“, scris cu prilejul celei de a 12 a aniversări a Revoluţiei din Octombrie. Marele conducător spunea: „Şi când vom aşeza URSS în automobil şi pe ţăran pe tractor, n'au decât să încerce să ne ajungă onoraţii capitalişti, care fac paradă de „civilizaţia“ lor. Vom vedea noi, atunci, care ţări vor putea fi „calificate“ înapoiate şi care înaintate“. (Problemele leninismului, ed. P.M.R. pag. 443).

Aceste cuvinte se referă direct la mine: eu sunt ţăran. Eu stau astăzi pe tractor; iar prietenii mei, consăteni, au pus pentru totdeauna capăt mizeriei seculare, s'au unit în colhoz şi au început să construiască o viaţă nouă, plină de fericire şi bucurie.

In anii Puterii Sovietice, satul nostru s'a transformat complect. Noi avem acum o uzină electrică proprie, un cinematograf sonor, un club, o şcoală medie, un oficiu poştal, băi publice, un spital, o maternitate, o grădiniţă de copii, pe scurt, toate instituţiile culturale şi economice pe care le are orice oraş sovietic.

In satul nostru există square-uri, s'au construit trotuare, câmpurile sunt înconjurate de păduri. Fermele au mai multe vite decât prevede planul trienal pentru desvoltarea creşterii vitelor. Tractoarele combinele şi alte maşini agricole din cele mai moderne uşurează munca colhoznicilor.

Colhoznicii duc o viaţă de un ridicat nivel material şi cultural. In satul nostru nu există nici o familie care să nu-şi fi construit o casă nouă în anii existenţei colhozului. Anul trecut fiecare colhoznic a primit câte 6 kgr. cereale pentru fiecare zi-muncă (în afară de plata în bani şi în alte produse). Pentru zilele-muncă prestate, eu, de exemplu, am primit atâtea cereale, încât ar ajunge familiei mele pe cinci ani.

Dar noi nu ne mulţumim

(continuare în pag. II-a)

Aplicând metode sovietice

Laboratorul veterinar din Iaşi a obţinut însemnate succese

Pe strada Nicolae Gane se află un Laborator Veterinar despre care se ştie foarte puţin la noi.

In acest laborator o mână de oameni duc o muncă uriaşă ziua şi noaptea pentru a descoperi şi diagnostica diferite boli ce aparţin de medicina veterinară.

In trecut nu se interesa nimeni de vitele ţăranului muncitor. El recurgea întotdeauna la ajutorul babelor sau al diferiţilor oameni care nu aveau nici o pricepere în direcţia tămăduirii bolilor la vite.

Acum se dă o atenţie deosebită extinderii cercetărilor în vederea depistării şi înlăturării diferitelor boli la animale.

Reducerea timpului de diagnosticare prin aplicarea metodelor sovietice

Datorită faptului că laboratorul veterinar din Iaşi deserveşte întreaga regiune a Moldovei şi Bucovinei, este foarte aglomerat cu lucrări. Trebuia găsit numai decât o nouă metodă de diagnosticare pentru a se reduce din timpul acestei operaţii.

Cu această ocazie studiindu-se mai amănunţit metoda savantului sovietic Moruntov asupra diagosticării turbării, s'a trecut imediat la punerea ei în aplicare. După mai multe încercări, rezultatele au fost din cele mai bune.

Datorită aplicării acestei metode, s'a reuşit să se reducă timpul de diagnosticare a turbării dela 48 ore cât dura înainte după vechiul sistem, la numai 4 ore ceeace înseamnă că în 48 ore se poate da rezultatul la 12 analize în loc de una cât se dădea înainte. Totodată se face şi o mare economie de materiale.

Planul pe primele trei trimestre a fost depăşit cu un însemnat procent

Datorită unei bune organizări a muncii a personalului laboratorului, s'au obţinut însemnate succese în îndeplinirea planului pe primele trei trimestre ale anului 1950.

Laboratorul veterinar deservind întreaga Regională, zilnic aproximativ 300 recoltări dela unităţile veterinare din diverse judeţe.

Ţinând seama că pentru analiza unui tub se fac 17 operaţiuni, se poate constata din aceste cifre eforturile depuse de medici şi personalul ajutător, care de foarte multe ori lucrează intens, pentru a putea face faţă cerinţelor.

Rezultatele acestei munci însă au fost încununate de succes, planul pe primele trei trimestre fiind depăşit de şase ori.

Dela 1 Ianuarie 1950 au fost făcute 12 mii analize, pentru depistarea bolii numită bruceloză la bovine.

Deasemeni, pentru depistarea bolii denumită dervină, ce apare la cai au fost făcute 5100 analize.

In acest timp personalul nu a făcut numai cercetări de laborator, ci s'a deplasat şi pe teren la Gospodăriile Agricole de Stat din Regiune, făcând în total 28 deplasări, în legătură cu depistarea diferitelor maladii şi recomandarea celor mai potrivite măsuri ce trebuesc luate.

AL. RADU

(continuare în pag. 3-a)

Fetiţa partizanului coreean

Intr'un articol publicat în L'Humanite sub semnătura lui Catherine Varlin, se arată că locotenentul american William Carver, retrăgându-se din Taejon împreună cu ce mai rămăsese din unitatea lui, a împuşcat în cursul unor lupte pe unul dintre partizanii coreeni care atacau neîncetat trupele americane ce o luaseră la sănătoasa. Insă mirarea locotenentului n'a fost mică atunci când a băgat de seamă că partizanul ucis îşi purta într'un sac agăţat de spate — după obiceiul coreean — propriul lui copil. Glonţul americanului străbătuse gâtul partizanului şi trecuse la numai câţiva centimetri deasupra capului copilului, —o fetiţă.

Locotenentul Carver a luat cu el această fetiţă în chip de „mascotă“, după cum a declarat el.

Locotenentul american nu face nici o deosebire între un copil coreean, un câine sau un fetiş. Dar fetiţa coreeană nu va face decât să amintească soldaţilor locotenentului Carver felul cum a murit tatăl ei, să le amintească în fiecare moment că eroicii fii ai poporului Coreean luptă cu înverşunare împotriva cotropitorilor americani

In lagărul duşman, fetiţa partizanului ucis nu va fi o „mascotă“, ci o mărturie a eroismului cu care luptă poporul coreean împotriva sălbaticilor agresori — imperialiştii americani.

Au fost terminate lucrările variantei dela Brăeşti

Conducta de apă care alimentează oraşul nostru suferea deseori stricăciuni din cauza terenului fugitiv dela Brăeşti.

In cinstea lui 23 August, muncitorii dela E. T. A. C. S. şi-au luat angajamentul să înlocuiască porţiunea de conductă supusă stricăciunilor.

S'a construit o variantă de 1000 m. l. care a fost terminată cu 2 zile înainte de termen.

Cooperativele de producţie trebue să-şi extindă activitatea

Prin rezoluţia plenarei Comitetului Central al Partidului Muncitoresc Român din 3—5 Martie 1949 s'a trasat ca sarcină principală Cooperativelor de producţie meşteşugăreşti, să-şi extindă cât mai mult activitatea în ramura de producţie respectivă.

Antrenând un număr cât mai mare de muncitori, ele trebue să devină puternice organizaţii de massă, puse în slujba poporului muncitor, combătând exploatarea.

Pe lângă faptul că ele trebue să devină puternice baze industriale care să contribue la îndeplinirea Planului de Stat, dar Cooperativele de Producţie au menirea de a satisface şi cerinţele imediate ale poporului muncitor.

Astfel în fiecare cartier trebue să existe câte o secţiune unde salariaţii să-şi poată executa diferite comenzi, fără a fi expuşi speculei sau exploatării.

Cooperativele din Iaşi au dat puţină importanţă acestei probleme

Dacă la Cooperativa „30 Decembrie“ s'a dat oarecare importanţă acestei probleme, înfiinţându-se până în prezent nouă centre de reparaţii şi diferite comenzi, totuşi aceste centre nu satisfac în total cerinţele care sunt mult mai mari.

Aceste centre ce funcţionează în mai toate cartierele, nu sunt aprovizionate, suficient cu unele instrumente cum ar fi: pile, şpilere şi diferite materiale auxiliare, care împiedică foarte mult bunul mers al acestor centre.

Astfel se prezintă însă situaţia la Cooperativa de confecţii „1 Mai“. Aici deşi în branşa croitoriei sunt cerinţi mari în special în cartierele muncitoreşti cum ar fi Ilie Pintilie şi Socola, totuşi din lipsă de iniţiativă a conducerii Cooperativei nu au fost încă înfiinţate ateliere în aceste centre.

Pe lângă faptul că s'ar veni mult în ajutorul salariaţilor din aceste cartiere. s'ar găsi şi posibilitatea plasării unor muncitori, ţinând seama că la Cooperativa „1 Mai“ un număr de circa 50 de muncitori nu lucrează permanent din cauza golului de producţie ce se naşte în diferite secţii. Ori extinzându-se activitatea şi în cartiere, aceşti muncitori ar fi asiguraţi cu lucru permanent.

★

Deşi Uniunea a trasat ca sarcină Consiliului de administraţie această problemă şi în diferite şedinţe sa discutat mult, nu s'a ajuns la nici un rezultat pe motivul că nu există cadre profesionale care să conducă în bune condiţiuni aceste centre.

(continuare în pag. 3-a)

Lozinca hitleristă „Tunuri în loc de carne“ în ediţie engleză

de M. OSIPOV

Se ştie că primul ministru al Angliei, Attlee, a făcut cunoscut Comitetului englez pentru apărarea păcii refuzul de a primi delegaţia Comitetului permanent al Congresului mondial al partizanilor păcii. Aşa dar Attlee nici nu vrea să-i vadă pe luptătorii pentru pace, iar guvernul Angliei a refuzat viza de intrare celor doi delegaţi sovietici, C. Simonov şi D. Kabalevski. Dece? Pentrucă activitatea noului guvern laburist urmăreşte, probabil ţeluri cu totul diferite. „Cartea albă“ cu privire la problemele apărării desvălue în întregime natura acestor ţeluri. Acest document constitue primul indiciu al politicii tacite de coaliţie dintre laburiştii şi conservatori. Deocamdată s'au înscenat în parlament discuţii deşarte pe marginea mesajului regal; laburiştii, în deplin acord cu conservatorii, au publicat un document cu privire la continuarea cursei înarmărilor, ceea ce determină scăderea nivelului de trai al oamenilor muncii.

„Cartea albă“ cuprinde laude la adresa pactului agresiv al Atlanticului de Nord, care constitue baza actualei politici externe a Angliei. Nu numai că se subliniază fidelitatea guvernului laburist faţă de acest pact agresiv, ci se fixează şi principalele obiective ale imperialismului englez expansionist.

Astfel, în acest document se aminteşte obligaţiile Angliei de a furniza materiale de război ţărilor semnatare ale agresivului Bloc Occidental. In continuare se subliniază în deosebi sarcina de a menţine poziţiile britanice" în Orientul apropiat şi îndepărtat. Este cu totul limpede ce anume se ascunde în spatele acestor formule echivoce. Este vorba, desigur, despre sângerosul război colonialist, pe care imperialismul englez îl poartă împotriva popoarelor din Malaezia şi Birmania, — care luptă pentru eliberarea ţărilor lor, precum şi despre pregătirea unei noi ofensive împotriva mişcării naţionale de eliberare a popoarelor din celelalte ţări coloniale şi semicoloniale.

Politica de agresiune şi de pregătire a războiului este indisolubil legată de cursa înarmărilor. Planul Marshall şi Blocul Occidental, Pactul Atlanticului de Nord şi convenţia anglo-americană asupra ajutorului militar — toate acestea au dus la militarizarea totală a economiei şi a întregii vieţi obşteşti a Angliei. Este suficient să menţionăm

(continuare în pag. II-a)

O universitate colhoznică serală miciurinistă

In Decembrie 1949 a fost deschisă în orașul Liuborți, regiunea Moscova o universitate serală miciurinistă, pentru fruntași și specialiștii agriculturii, președinții de colhozuri, directorii sovhozurilor și conducătorii organizațiilor de partid să teși din raionul Uhtonski. La ședința de deschidere a Universității au participat circa 200 de persoane, intelectuali ai satelor, precum și oameni de știință dela Institutul pentru cultivarea cartofilor, dela Academia veterinară din Moscova, dela Institutul Unional experimental și dela alte așezăminte de învățământ agricol din Moscova. — După solemnitatea deschiderii, docentul Neceaev a ținut prima conferință din program: „Planul stalinist de transformare a naturii".

Ideea de a fi înființată această universitate n'a apărut în mod întâmplător. In anii 1948 și 1949, raionul Uhtonski a obținut mari succese în agricultură, în special în domeniul creșterii vitelor și în cel al cultivării legumelor. — Succesele au fost posibile în primul rând prin aplicarea științei și zoo-tehnicei înaintate miciuriniste în colhozurile și sovhozurile raionului. Aceste succese au sugerat necesitatea înființării unui centru unic și permanent de predare a învățăturii miciuriniste, în cadrul căruia colhoznicii înaintați, muncitorii sovhozurilor, specialiștii agricoli și activiști de partid să poată căpăta solide cunoștințe în domeniul științei miciuriniste, în vederea unei și mai mari ridicări a producției agricole.

Din inițiativa comitetului orășenesc de partid, susținută cu însuflețire de către colhozuri și de oameni de știință din academiile și institutele agricole — proiectul a și fost pus în aplicare organizându-se prima universitate miciuristă din localitate. Elevii acestei universități vor studia timp de doi ani.—Programul de învățământ cuprinde 250 de ore de cursuri și lucrări practice. Programul care prevede trei forme de învățământ, va fi împlinit în modul următor: cursurile vor continua în decursul întregului an agricol; în timpul iernii, elevii universității vor asista la programul de conferințe, vor lucra în laboratoare, vor viziona filme de popularizare științifică și vor îndeplini lucrările practice corespunzătoare; în timpul verii ei vor organiza odată pe lună conferințe la ogoarele și ferme le model din raion; vor avea loc în total 12 conferințe de acest fel.

A doua formă a programului e constituită din ajutorul dat pe cale de patronaj, elevilor, de către oamenii de știință.

A treia formă, constă în răspândirea—pe toate căile—a experienței stahanoviștilor de pe ogoarele colhoznice, stahanoviști care au obținut succesele datorită aplicării celor mai noi cunoștințe științifice și tehnice în muncă.

Așa dar, nu numai câștigarea unor cunoștințe științifice ci și aplicarea lor practică, constitue țelul principal al universității.

Oameni de știință sovietică de vază, participă în mod foarte activ la lucrările universității colhoznice. Vor ține cursuri regulate academicianul Seriabin—laureat al premiului Stalin —; academicianul Vâșelevki; doctorii în știință, profesorii Bușinski, Lorch, Vinogradov, Voloscov, Ghercicov, și alții. Vor ține de asemenea conferințe președintele academiei unionale de științe agricole „V. I. Lenin", Trofin Denisovici Lâsenko, precum și academicienii Svircovski și Ușacova. Conferințele acestor oameni de știință vor fi adaptate la condițiile specifice ale agriculturii din raionul Uhtonski. El și-au luat angajamentul de a transforma raionul Uhtonski într'un raion de foarte bogate recolte.

Programul celui de al doilea an de studi cuprinde următoarele materii: Creșterea vitelor, Planificarea, economia și organizarea creșterii vitelor. precum și cursuri asupra diferitelor ramuri agricole, cum sunt: creșterea păsărilor, albinăritul, gospodărirea iazurilor, etc.

Cursurile se desfășoară în mod organizat, în cadrul universității. In afară de elevii permanenți ai universității, în număr de 120, — cursurile mai sunt frecventate și de zeci de auditori ocazionali, dintre colhoznici. Astfel că sala de conferințe a comitetului orășănesc al partidului, unde au loc conferințele, este totdeauna plină.

In Mai, anul acesta. oamenii de știință, elevii—colhoznici ai universității din Luborîă, fruntașii agricuiturli din raion și președinții de colhoz, s'au adunat în prima conferință practică în colhozul „A 12-a aniversare a lui Octombrie". Unul din elevii lui Miciurin, colaboratorul științific superior al unei stațiuni experimentale agrochimice Constantin Magnițki, a arătat în livada colhozului diferitele procedee de îngrijirea pomilor și a ținut o prelegere, cu tema „Să transformăm raionul Uhtonski într'o livadă înfloritoare".

In Iunie, tot în acest colhoz, elevii colhoznici a acestei universități din raionul Uhtonski au ascultat o conferință asupra agrotehnicei zonale, iar în Iulie a. c. mulgătoarele care au obținut rezultate record, au expus experiența lor în domeniul mulsului laptelui, oamenii de știință completând această demonstrație cu consultații din domeniul creșterii vitelor.

Universitatea serală miciuristă, întemeiată de secția unea raională din Uhtonski a Societății unionale pentru răspândirea cunoștințelor politice și științifice, are ca scop realizarea cuvintelor marelui conducător al poporului Sovietic, I. V. Stalin:

„Noi vrem ca toți muncitorii și țăranii să devină oameni culți și instruiți și o vom face cu timpul".

Bugetul culturii socialiste

de S. A. CAFTANOV

Ministrul învățământului superior din URSS

Bugetul URSS pe anul 1950, votat de curând de sesiunea Sovietului Suprem este o luminoasă dovadă a forței și a vigoarei statului sovietic.

Bugetul asigură un puternic ritm de desvoltare tuturor ramurilor economiei naționale și îndeplinirea prevederilor ultimului an al actualului plan cincinal stalinist. Ca într'o oglindă se reflectează în el marile succese ale poporului sovietic, care înfăptuește mărețul plan stalinist de desvoltare a Țării Sovietelor în perioada de după război.

In timp ce bugetele Statelor Unite ale Americei și ale sateliților marshallizați au ca țel pregătirea unui nou război imperialist, bugetul de stat al URSS este bugetul muncii constructive, pașnice, bugetul ridicării edificiului luminos al comunismului.

Odată cu creșterea forței economice a țării, în URSS se desvoltă într'un ritm intens cultura socialistă, cea mai înaintată cultură din lume.

Indeplinindu-și nobila misiune de a servi poporul—știința sovietică, literatura, arta din URSS crează valori spirituale de o însemnătate istorică mondială.

Prin bugetul de stat pe anul 1950, alocațiile în domeniul social și cultural au fost fixate la 120 miliarde 700 milioane ruble, depășind cu 4 miliarde 700 milioane cheltuelile făcute anul trecut în acest scop.

Cheltuelile prevăzute pentru învățământul public, care se ridică la suma de 59.500.000.000 ruble, asigură realizarea unor noi succese în ceeace privește extinderea învățământului elementar și mediu.

Alocații uriașe pentru cercetările științifice

Desvoltarea înaintatei științe sovietice a fost întotdeauna, și este, obiectul unei mari griji din partea statului sovietic. Și anul acesta alocațiile pentru știință reprezintă o sumă uriașă, asigurând desvoltarea intensă a cercetărilor în toate domeniile științei și tehnicei.

Succesele marii Țări a Socialismului precum și baza largă a învățământului public în URSS, au creat o temelie sigură pentru desvoltarea școlii superioare sovietice.

In ultimele două decenii, școala superioară a dat Țării Sovietelor peste un milion și jumătate de ingineri, agronomi, învățători, profesori, medici, economiști, oameni de artă și alți specialiști.

Planul Stalinist postbelic a pus în sarcina școlilor superioare sovietice să dea noi și cât mai numeroase cadre de specialiști, posedând cele mai înaintate cuceriri ale științei și ale tehnicei.

Măsurile luate de statul sovietic au dat posibilitatea ca rețeaua antebelică de instituții de învățământ superior să fie nu numai refăcută și lărgită, iar efectivul de studenți să se mărească cu 320 mii de persoane.

In prezent, funcționează în URSS 864 instituții de învățământ superior, în care studiază un milion 132 mii persoane, inclusiv cei care învață prin corespondență.

Nici o țară din Europa, nu se poate compara nici măcar cu Moscova, singură, în ceeace privește numărul studenților.

Se știe că potrivit prevederilor planului cincinal postbelic, instituțiile de învățământ superior trebue să dea diferitelor ramuri ale economiei naționale și culturii 602 mii tineri specialiști. Această sarcină, ținând seama de promoția anului în curs, (care este de 150 mil de persoane), școala superioară a îndeplinit-o. Acum ea are toate posibilitățile să-și lărgească și mai mult pregătirea tinerilor specialiști.

Numărul de studenți crește mereu

Efectivul de studenți sovietici crește în fiecare an. La toamnă vor fi primiți în anul întâi al instituțiilor de învățământ superior 316 mii de studenți, inclusiv cei prin corespondență. Este cel mai mare efectiv de studenți noi, de când există școala superioară sovietică.

Pregătirea de cadre de specialiști nu se mărginește doar la promoțiile instituțiilor de învățământ superior. In URSS s'a desvoltat foarte mult și învățământul mediu de specialitate. Rețeaua de școli tehnice a crescut aproape de 12 ori față de perioada prerevoluționară. Numărul elevilor din școlile tehnice medii, a ajuns — anul acesta — la 1.308.000 persoane.

O muncă uriașă se desfășoară în Țara Sovietelor pentru pregatirea de cadre științifico-pedagogice. Este deajuns să spunem că numai numărul aspiranților care învață în prezent în instituțiile de învățământ superior, și în așezămintele de cercetări științifice, este de circa 20 mii persoane.

Indeplinirea giganticului program de desvoltare continuă a economiei naționale și a culturii va cere, firește, alte sute de mii de tineri specialiști, In decursul planului cincinal postbelic numărul absolvenților școlilor tehnice superioare și medii va fi de circa două milioane persoane. In următorii 10—15 ani pregătirea de specialiști va fi considerabil lărgită, numărul lor crescând în unele specialități de 2—3 ori.

In primul rând va fi lărgită pregătirea de specialiști pentru industriile metalurgică, minieră, de construcții de mașini și pentru celelalte ramuri ale industriei, precum și pentru agricultura socialistă. In anii următori va trebui să fie înfăptuit dezideratul ca în fruntea fiecărui colhoz să se afle oameni cu studii agronomice, având o perfectă cunoaștere a științei agrobiologice.

Subvenții pentru studenții merituoși

Bugetul de stat pe anul 1950 crează o bază sigură pentru desvoltarea tot mai intensă a învățământului superior. Pentru școlile superioare sovietice se alocă anul acesta peste 7 miliarde ruble, din care peste 2 miliarde vor fi cheltuite pentru acordarea de subvenții studenților, ceeace pune în lumină grija părintească a statului față de studențimea sovietică și felul în care el crează cele mai prielnice condiții de învățătură, tineretului.

Succesele U. R. S. S. pe tărâmul desvoltării culturale sunt cu adevărat uriașe. Astăzi când, dintr'un vis al omenirii, socialismul a devenit o realitate cucerită, când poporul sovietic înfăptuește sarcina trecerii treptate dela socialism la comunism, rolul de avangardă al culturii socialiste apare luminos și clar, însuflețind luptătorii pentru democrație și progres din toată lumea.

Ședința juriului internațional pentru decernarea Premiilor Păcii

La sfârșitul săptămânii trecute s'a întrunit la Praga juriul internațional care va propune celui de al doilea Congres Mondial al Partizanilor Păcii lucrările de artă, cărora urmează să li se decerneze Premiile Păcii pentru contribuția lor la cauza păcii mondiale.

Juriul a examinat propunerile prezentate de 21 comitete naționale ale partizanilor păcii și de persoane particulare. Au fost prezentate 39 lucrări literare și științifice, 48 lucrări de artă 21 de compoziții muzicale și 8 filme.

Ședința juriului a fost prezidată de Pietro Nenni (Italia). Au participat Wanda Wasiliewska (Uniunea Sovietică); prof. J. D. Bernal (Marea Britanie); Gabriel d'Arboussier (Africa de Nord); Jorge Amado (America Latină); Wu U Ciong (R. P. Chineză); prof. Jan Mukarjovski (R. Cehoslovacă); Antoine Tabet (Liban) și De Grada (Italia).

Broșuri și lucrări scrise de stahanoviști

Noile metode în muncă sunt larg popularizate și prin tipărirea de broșuri și lucrări scrise chiar de stahanoviști, inovatori sau raționalizatori. Lucrările, în care Lidia Coracelnicova, Nina Vasilieva, Kuznețov, Butenco și atâția alți stahanoviști vestiți își împărtășesc experiența lor oamenilor muncii, sunt bine cunoscute de muncitorii sovietici; ele sunt minunate cărți de căpătâi, datorită cărora își însușesc noile metode avansate de muncă, popularizându-le în ace așa timp cu multă dragoste. Ei sunt conștienți că astfel contribue efectiv la construirea comunismului în scumpa lor Patrie.

A apărut

A. I. Herțen: „Opere filosofice alese"

Editura „Cartea Rusă"

Marele critic și filosof rus A. I. Herțen, a făcut parte din falanga democraților revoluționari dela mijlocul secolului al XIX-lea, care au luptat prin opera lor pentru popor, pentru realizarea năzuințelor de libertate și mai bine a milioanelor de țărani lobagi. A. I. Herțen s'a situat printre cei mai mari cugetători ai timpului său. El și-a însușit dialectica lui Hegel, înțelegând că ea reprezintă „algebra revoluției". Dar l-a depășit pe Hegel, mergând mai departe spre materialism. Acest fapt l-a ajutat să găsească unele soluții „socialiste" la problemele ce frământau massele largi populare, oprimate de țarism și moștenire.

Pentru a ajuta la cunoașterea concepției despre lume a lui Herțen, editura „Cartea Rusă" a lansat un volum de „Opere filosofice alese" din scrierile marelui critic și filosof. In aceste „Opere filosofice alese", sunt cuprinse între altele următoarele studii importante: „Dilletantismul în știință" și „Scrisori despre studiul naturii". In primul, Herțen subliniază necesitatea îmbinării gândirii teoretice cu cercetarea critică a realității, iar în al doilea studiu — în prima scrisoare, — el reia ideia necesității unirii experienței cu gândirea teoretică; în scrisoarea a doua, enunță ideia evoluției istorice a gândirii omenești; iar în celelalte scrisori, Herțen face un istoric al evoluției gândirii științifice dela greci până în sec. a XVIII-lea. Aceste analize sunt făcute într'un stil foarte apropiat de cel al materialismului dialectic.

„Opere filosofice alese" are drept prefață articolul lui V. I. Lenin: „In amintirea lui Herțen", care se ocupă de activitatea revoluționară a lui Herțen de rolul pe care el l-a jucat în pregătirea revoluției ruse, subliniind că marele democrat revoluționar „a luptat pentru victoria poporului împotriva țarismului. El a ridicat sus steagul revoluției".

Rezultatul concursului internațional de muzică și dansuri organizat în cadrul Congresului U. I. S.

Concursul internațional de muzică și dansuri organizat în cadrul celui de al doilea Congres al U. I. S. a luat sfârșit la Praga. Juriul a acordat următoarele premii:

Concursul de pian:

Premiul I.—V. Vasiliev (U.R.S.S.).

Premiul II, Valentin Gheorghiu (R.P.R.), V. Gornostaievova (R. Polonă), T, Fueloep (R. P. Ungară).

Concursul de vioară:

Premiul I. A. N. Gorohov (U.R.S.S.).

Premiul II, Ștefan Gheorghir, (R. P. R.), Șarșev (U.R.S.S.)

Premiul III, A. Vadas (R. R. Ungară).

Concursul de violoncel:

Premiul I. I. A, Primenco (U.R.S.S.), Radu Aldulescu (R.P.R.,

Premiul II. Victor Simon (U.R.S.S.), Alexandru Vechtomov (R. Cehoslovacă).

Concursul de canto (femei):

Premiul I, N. Guselnicova (U. R. S. S.), Ioana Nicola (R. P. R.).

Premiul II, J. Dimceva (R. P. Bulgaria), S. Sucicova (R. Cehoslovacă).

Premiul III, N. Aksiuciova (U. R. S. S.).

Concursul de canto (bărbați):

Premiul I. G. Belov (U.R. S.S.), J. I. Cerveniuc (U. R. S. S.).

Premiul II, V. N. Vlasov (U. R. S. S.).

Premiul III, G. Mihlis (R. P. Ungară).

Concursul de balet: Artiștii sovietici au obținut premiul I. Artiștii cehoslovaci au obținut premiul II și III.

Noi toți suntem pentru o pace trainică

(Urmare din pag. 1-a)

cu rezultatele obținute. Noi căutăm să aplicăm cele mai noi realizări ale științei miciuriniste înaintate. Experiența personală ne convinge că colhozul va putea obține cel puțin 300 puduri de cereale la hectar.

Toate planurile noastre urmăresc ca artelul nostru să fie și mai bogat, ca viața noastră să aibă un și mai ridicat nivel material și cultural. Iată deci noi toți, cei care muncim pe ogoare, dorim din tot sufletul o pace trainică, iată deci noi susținem cu căldură politica iubitoare pe pace a guvernului sovietic. Milioane de oameni simpli din lumea întreagă și-au pus semnătura pe Apelul dela Stockholm. Din ziare am aflat ca peste 115 milioane de cetățeni sovietici au semnat Apelul. Sunt bucuros că printre ceilalți figurează și numele meu.

Semnând Apelul dela Stockholm, mi-am dat cuvântul în numele întregii mele brigăzi, să lupt pentru consolidarea păcii. Anul acesta, noi am hotărât să efectuăm cu fiecare tractor 1,5 norme anuale.

Mecanizatorii brigăzii noastre sunt printre fruntașii acelor care lucrează la muncile de recoltare. Ei știu că cu cât vor strânge mai repede recolta, cu atât mai puternică va fi Patria Socialistă-bastionul de nădejde al păcii, în lumea întreagă.

Lozinca hitleristă „Tunuri în loc de carne" în ediție engleză

(Urmare din pag. 1-a)

că în cursul celor patru ani de după război, s'a cheltuit pentru nevoile militare de cinci ori mai mult decât în cei patru ani dinaintea ultimului război mondial. Astăzi, guvernul Atlee, continuă să rămână fidel spiritului politicii bipartite a laburiștilor și conservatorilor și continuă cursa nebunească a înarmărilor.

„Cartea albă" prevede o nouă sporire cu 21 milioane lire sterline a cheltuelilor pentru forțele armate. Așa dar, suma totală a cheltuelilor militare oficiale se ridică la 781 milioane lire sterline. Această sumă depășește aproape de 3,5 ori cheltuelile militare pe anul bugetar 1937—1938. Efectivul armatei depășește, deasemenea, de peste două ori pe cel dinaintea războiului. Se acordă atenție, în special, întăririi aviației; numărul bombardierelor cu reacție, de pildă, s'a dublat.

Datele oficiale privitoare la cheltuelile militare nu dau, firește, o ideie completă despre adevăratele cheltueli pentru pregătirea țării în vederea războiului. In primul rând, o parte din alocațiile pentru cheltuelile militare sunt trecute în contul administrației civile. De exemplu, două treimi din cheltuelile alocate în Anglia în așa numite „scopuri științifice", sunt folosite, de fapt, pentru inventarea unor noi arme de exterminare în masă. In al doilea rând, după cum reiese din „Cartea albă" publicată anul trecut, o mare parte din aceste fonduri sunt trecute în bugetul coloniilor. In al treilea rând, Anglia primește armament suplimentar din Statele Unite.

In ultima „Carte albă" se subliniază că guvernul englez va menține serviciul militar obligatoriu și nu intenționează să reducă durata acestuia. Nici când, în Anglia, nu a existat până acum serviciul militar obligatoriu în timp de pace. Ultima declarație a guvernului Attlee cu privire la această chestiune, înseamnă că aceasta continuă să urmărească militarizarea țării.

Cursa înarmărilor aduce supraprofituri uriașe industriei de război engleze. Profiturile monopolurilor au crescut de 2,5—3 ori față de perioada antebelică. In schimb, nivelul de trai al oamenilor muncii a scăzut simțitor. Majorarea impozitelor, creșterea mizeriei maselor muncitoare merg paralel cu creșterea fabuloasă a supra profiturilor monopolurilor, care se îmbogățesc de pe urma cursei înarmărilor. Guvernul laburist, în strânsă colaborare cu conservatorii și la ordinul direct al monopoliștilor din City și Wall-Street, traduce în practică lozinca „tunuri în loc de carne".

Această realitate, o ilustrează următoarele date: din 1947 până în 1950 efectivul forțelor armate engleze a crescut cu 120 %, bugetul militar a crescut cu 250 %, în același timp se observă scăderea neîncetată a consumului principalelor produse alimentare. Consumul cărnii a scăzut în aceeași perioadă de timp cu 33 la sută, al cărnii de porc cu 57 %, al untului cu 46 %, al zahărului cu 37 %.

Dar monopoliștii din City și Wall-Street nu se mulțumesc cu atâta. Cu prilejul discutării noilor alocații în cadrul planului Marshall în Congresul american mulți au afirmat că „Anglia nu trăiește potrivit mijloacelor sale", că poporul englez trebue să-și strângă și mai tare cureaua. Balton, unul dintre cei care au luat cuvântul, a cerut următoarele poporului englez: intensificarea muncii (adică intensificarea sistemului de crudă exploatare a muncitorilor), reducerea considerabilă a cheltuelilor pentru

Dela Comitetul Provizoriu orășenesc

Planul de producție depășit cu 30 la sută

La secția mezeluri a Intreprinderii „13 Decembrie" a Comitetului Provizoriu orășenesc, muncitorii antrenați în întreceri socialiste au înregistrat o depășire a planului de producție cu 30 a sută.

Această depășire concretizează avântul cu care muncitorii dela Cooperativa „7 Noembrie" s'au antrenat în întrecere socialistă în cinstea zilei de 23 August.

In afară de depășirea planului de producție, prețul de cost a fost redus cu 3 la sută, iar calitatea produselor s'a îmbunătățit.

Centrele de fabricație Nr. 5, 7 și 8 au câștigat întrecerea privind îmbunătățirea calității pâinii

In cinstea zilei de 23 August a avut loc o întrecere socialistă între toate centrele de fabricație a pâinii din localitate.

Centrele de fabricație Nr. 5, 7 și 8 au realizat aceiaș număr din puncte. Comisia de întreceri socialiste a decernat un premiu în valoare de 25.000 lei acestor centre care au adus o simțitoare îmbunătățire a calității pâinii.

15 căruțe noi pentru secția de salubritate

Acum câteva zile au fost date în folosință secției de salubritate a E.T.A.C.S-ului, un număr de 15 căruțe noi.

In felul acesta se vor îmbunătăți simțitor condițiile de salubritate a orașului.

3 vagoane noi de tramvai puse în circulație

Intreprinderile E.T.A.C.S. au pus în circulație în ziua de 23 August, trei vagoane noi de tramvai.

Aceste vagoane au fost construite din materiale necondiționate, realizându-se însemnate economii.

O nouă școală de surori infirmiere

Eri a început examenul de admitere pentru cursul de infirmiere organizat de Secțiunea Sănătății a Comitetului Provizoriu al orașului.

S'au înscris 128 persoane care candidează pentru 40 locuri.

Elevele acestui curs de 10 luni vor avea întreținerea gratuită.

Deschiderea unui nou curs de pregătire a cadrelor sanitare dovedește grija Partidului și Guvernului pentru apărarea sănătății poporului muncitor.

Substratul agresiunii imperialiste în Coreea

(Urmare din pag. 1-a)

dicătorii trusturilor, este de a provoca, a întreține războiul rece al șantajului atomic, și de a căuta ca prin intervenții directe în problemele interne ale diferitelor țări să desbine și să domine mai departe viața economică menținând și amplificând exploatarea.

D-l I. A. Malik a definit agresiunea militară americeană în Extremul Orient drept „un război colonial împotriva popoarelor din Asia". Statele Unite realizează profituri uriașe în țările Extremului Orient.

Incepând din 1947, aceste profituri sunt de miliarde de dolari. Cum să dorească atunci, realizatorii acestor profituri, reglementarea pașnică, în conformitate cu dreptatea și cu adevărul, a chestiunii coreene? „Nici o denaturare a dreptului internațional și a faptelor nu poate să mascheze agresiunea Statelor Unite în Coreea" — a declarat I. A. Malik.

Și nici un fel de ipocrizie „strategică" acoperită de prestigiul uzurpat al O.N.U. ului nu va încununa cu lauri această agresiune. Victoriile armatelor populare coreene, câștigate până în prezent stau mărturie.

Laboratorul veterinar din Iași a obținut însemnate succese

(Urmare din pag. 1-a)

Un sprijin prețios în activitatea sa, laboratorul îl are din partea forului superior de care depinde, Institutul de patologie și higienă animală din București, ce pune la dispoziție toate aparatele și materialele necesare unei bune desfășurări a muncii.

Unele greutăți

Ținând seama de faptul că laboratorul are în raza de activitate întreaga regiune a Moldovii și Bucovinei, personalul care este format din doi medici și doi laboranți, nu poate cuprinde toată munca, mai ales că sunt necesare unele deplasări pe teren.

De altfel, Institutul de patologie și higienă animală din București, a luat inițiativa pentru înlăturarea acestor greutăți, înființând în Iași un astfel de laborator la Focșani, unde vor trece o parte din județele care în prezent sunt în raza de activitate a laboratorului din Iași.

nevoile sociale, în special pentru pensii, asistență medicală, etc.

„Cartea albă" constitue o dovadă a faptului că noul guvern laburist urmează fidel ordinele primite dela Washington. „Cartea albă" arată că cercurile guvernamentale ale Angliei urmăresc desvoltarea militarismului, continuarea „războiului rece" și a cursei înarmărilor, sporind și mai mult mizeria maselor populare.

Dar, poporul englez nu acceptă și un se va împăca cu această politică. La conferința asociației de prietenie anglo-sovietică, care a avut loc recent, s'a arătat că acceptarea propunerilor Uniunii Sovietice cu privire la reducerea cu o treime a armamentului și a forțelor armate ale marilor puteri, ar însemna pentru Anglia o economie de 250 milioane lire sterline pe an. Opinia publică progresistă a Angliei cere reducerea masivă a cheltuelilor militare, renunțarea la politica de agresiune.

Opinia publică progresistă din Marea Britanie luptă pentru întărirea păcii și a colaborării internaționale.

Dispozițiunile Ministerului de Finanțe privind alcătuirea registrelor de comenzi ale micilor meseriași

Secțiunea Financiară a orașului Iași, aduce la cunoștință că Ministerul de Finanțe a dat dispoziții că micii meseriași care sunt scutiți la plata impozitului pe circulația produselor, au obligațiunea de a ține un registru de comenzi vizat de unitățile fiscale respective, în care se vor înregistra comenzile primite cu materialul clientului.

Acest registru va conține în mod obligatoriu, următoarele coloane:

— numărul curent de comenzi;
— data primirii comenzii;
— numele clientului;
— adresa clientului (strada și nr.);
— materialul adus (felul mater, și cantitatea);
— reparații (denumirea produsului adus pentru reparație;
— preț realizat pentru lucrare;
— data predării comenzii;

Acest registru va fi ținut la locul de producție (atelier) și va fi prezentat organelor de control sub sancțiunea prevăzută de lege.

Punerea în aplicare a acestei dispoziții, se face începând de la 1 Septembrie 1950.

PIERDUT următoarele acte pe numele Rădeanu Dumitru din comuna Scânteia, jud. Vaslui. Permisul de vânătoare pe 1950 Nr. 29275 emis de Secția Silvică a Sfatului Popular jud. Vaslui și permis port armă vânătoare Nr. 59 | 948 Pol. Vaslui.

Probleme de învățământ

Titularizările

Spre a veni în ajutorul cadrelor didactice care urmează a trece proba teoretică pentru a fi titularizate continuăm a publica din Programa întocmită de Ministerul Invățământului Public.

Istoria modernă și contemporană pentru clasele V-VII

Europa și America la sfârșitul sec. XVIII:
(Anglia, Statele Unite, Statele absolutiste din Europa, Franța, Revoluția burghezo-democrată din 1789).

Fazele revoluției. Afirmarea puterii burgheziei în epoca directoratului, consulatului și imperiului napoleonian.

Opera pozitivă a revoluției burgheze din 1789 pentru Franța și restul Europei.

Europa la începutul sec. XIX.
(Răscoalele populare în peninsula Iberică, Germania, Italia, Grecia, Rusia, Statele feudale românești).
Revoluția din 1830.
Mișcarea muncitorească în prima jumătate a sec. XIX în Europa: (Socialismul utopic, Socialismul științific: Karl Marx și Fr. Engels). (Mișcarea muncitorească în Anglia, Franța, Uniunea Germană).
Anul revoluționar 1848 în Europa:
(Revoluția din 1848 în Franța, Italia, Uniunea Germană, Ungaria, Țările Române).
Europa în a doua jumătate a sec. XIX. (Situația economică, desvoltarea capitalismului, situația politică, chestiunea orientală, războiul Crimeii, al doilea imperiu în Franța, formarea statelor naționale, România, Italia, Germania, Alianțele europene).
State Unite ale Americii și Extremul Orient. Mișcarea muncitorească în Europa în a doua jumătate a sec. XIX: (Internaționala I-a, Internaționala II-a și consecințele lor.
Europa la începutul sec. XX:
(Caracteristicile imperialismului.
Desvoltarea științei și tehnicii la sfârșitul sec. XIX și începutul sec. XX.)
Marile puteri la începutul sec. XX.
Relațiile internaționale.
Războaiele balcanice.
Primul război mondial 1914—1918:
(Cauze, desfășurare.
Revoluția burghezo democrată în Rusia.
Marea Revoluție Socialistă din Octombrie 1917. Urmările păcii din Versailles)
URSS. Primul Stat Socialist din lume:
Situația între cele două războaie mondiale:
(Coaliția puterilor imperialiste împotriva Țării Socialismului. Apariția și întărirea fascismului).
Al doilea război mondial:
(Agresiunea germană. Infrângerea fascismului de către forțele URSS.)
Urmările celui de al II-lea război mondial:
(Formarea Statelor de democrație populară).
(Cele două lagăre, imperialist și antidemocratic și antiimperialist și democratic. Intărirea socialismului).
Lupta pentru pace.

Cooperativele de producție trebue să-și extindă activitatea

(Urmare din pag. 1-a)

Ori dacă conducerea sar fi interesat mai îndeaproape de această problemă, în doi ani de activitate, astăzi putea să aibă elementele necesare pentru conducerea atelierelor din cartierele muncitorești.

Ținând seama de faptul că oamenii muncii din celelalte sectoare își însușesc tot mai mult tehnica meșteriei sprijiniți de organele de Partid și sindicale, revine ca o sarcină principală organizației de bază și conducerii Cooperativei „1 Mai" de a da toată atenția problemei de ridicare a cadrelor profesionale.

In acest fel cu oamenii ridicați din punct de vedere profesional, se vor putea deschide ateliere în toate cartierele, care vor avea drept scop deservirea salariaților în cele mai bune condițiuni, îndeplinindu-se întradevăr scopul Cooperativelor de Producție. atrăgându-se totodată cât mai mulți meseriași în sectorul cooperatist, lutărind astfel cucerirle clasei muncitoare.

Uniunea Cooperativelor de Producție trebue să se preocupe îndeaproape de această problemă dând tot sprijinul pentru a se înlătura cât mai curând aceste dificiențe.

Școala Profesională Textilă Băeți Iași, strada Horia Nr. 5

Inștiințare

In anul școlar 1950 | 1951, examenele de admitere în anul I-iu la Școala Profesională Textilă se va ține începând dela 28 August.

La acest examen se pot înscrie absolvenții a cel puțin 4 clase elementare.

Vârsta între 14—16 ani.

Examenul va consta din: Probă scrisă la L. Română și Matematici. Proba orală la L. Română, Matematici, Istoria și Geografia R.P.R.

Probele scrise nu sunt eliminatorii.

Elevii admiși vor avea întreținerea, hrană și echipamentul gratuit pe timpul celor 3 ani de școală.

Orice alte informațiuni se pot lua dela secretariatul școalei zilnic între orele 7—13.

Direcțiunea

PIERDUT buletinul Biroului Populației Iași, pe numele Serghie Chieptene str. Morilor 66.
Il declar nul.

R. P. R.
Instanța Jud. Tg. Frumos

CITAȚIE

Constantin Todirașcu fost cu domiciliu în com. Sinești, în prezent dispărut, este citat la această instanță, pentru ziua de 1 luna Septembrie 1950, ora 8 în calitate de pârât, în proces cu Mariea C. Todirașcu pentru despărțenie.

In caz de neprezentare judecata se va face în lipsă conf. art. 152 din codul de procedură civilă.

Judecător,
(indescifrabil)

Grefier,
(indescifrabil)

Dosar Nr. 312 | 950
17 August 1950

PIERDUT în tranvai pe linia 1 pe distanța 5 drumuri șos. Dr. Parhon, permisele C. F. R. Nr. 19741—19742, Paraschivescu Petre, S. șef Serv. Auto. C.F.R.
Le declar nule.

R. P. R.
Jud. Popular Mixtă Iași

Dispozitivul cărței de judecată de divorș Nr. 92
Pentru motivele ce se vor vedea în corpul hotărîrei

In numele legei
Hotărăște

Admite acțiunea de divorș intentată de Georgeta Munteanu. domiciliată în comuna Copou jud. Iași, cu petiția înreg. la Nr. 1899 | 1950, împotriva soțului său Gh. Munteanu, cu domiciliu necunoscut, și în consecință:

Declară desfăcută căsătoria dintre susnumiții soți, celebrată de Oficiul stării civile al Primariei comunei Iași, cu actul de căsătorie Nr. 580 din 7 Iunie 1941.

Divorțul se pronunță în favoare soției reclamante.

Cu apel.

Dată și pronunțată în ședința publică din 17 August 1950.

Judecător,
ss) Lucia Botez

Asesori populari,
ss) Teodor Țentes
ss) Gh. Ipate

Grefier,
ss) C. Arsene

Pentru conformitate

Grefier,
C. Arsene

PIERDUT buletinul Biroului Populației Tg. Frumos și livretul militar contingentul 1945 pe numele Gheorghe Hanganeț, din comuna Tg. Frumos jud. Iași.
Le declar nule.

Citiți zilnic
„OPINIA"

„MAXIM GORKI"

Sâmbătă 26 și Duminică 27 August — MATINEU ORA 5 p. m. SEARA ORA 8.30

Cunoscuții iluzionești Bucureșteni

TRIO—IOZEFINY

2 ore de râs cu lacrimi — — BILETELE LA AGES

Cinematografia Sovietică în slujba Păcii

CINEMA „MAXIM GORKI"

Prezintă de Luni 21 August 1950
O producție a studiourilor Cehoslovace de Stat
Premieră *Două ore de râs* Premieră

TATA în VACANȚA

cu
Sașa Rasilov, Rudolf Husmska, Robert Vechota

COMPLECTARE: JURNAL

Cinematografia Sovietică în slujba Păcii

CINEMA „PUȘKIN"

Prezintă de Luni 21 August 1950
O producție a Studioului Bielorusfilm

Fericirea lor

— cu —

V. Hohriacov, E. Samoilov, L. Smirnova, N. Cercasov. Muzica: Dunaevschi

Complectare Jurnal

Cinematografia Sovietică în slujba Păcii

CINEMA „TIMPURI NOUI"

Prezintă de Luni 21 August 1950
Un bogat program variat compus din:

PUTEREA VIEȚII
Film de lung metraj

Jurnal sovietic Nr. 18
Jurnal românesc

Intrarea generală Lei 15

Trăiască Cinematografia Sovietică în slujba Păcii

CINEMA „SIDOLI"

Prezintă cu începere de Joi 24 August 1950
O producție a Studiourilor de Stat din Cehoslovacia

Caut o locuință

— cu —

IOSEF PEHR. — BOZENA OBROVA
EUDARD DUBSCHI

COMPLECTARE:
CURSA CICLISTA PENTRU PACE

R. P. R.
Jud. Pop. Mixtă Tg. Frumos județul Iași

CITAȚIE

Neculai Butnaru din comuna Brăești județul Iași, iar în prezent cu domiciliul necunoscut, este citat la această instanță pentru ziua din 13 Septembrie 1950 ora 8 dimineața în calitate de pârât, în proces cu Maria Butnaru pentru despărțenie.

In caz de neprezentare judecata se face în lipsă conf. art. 152 din codul de procedură civilă.

Judecător,
N. Cristescu Șoarec

Grefier,
Alexandru Burgard

Dos. Nr. 469 | 950
11 August 1950

CUMPARAM, linguri, furculițe, cuțite de nickel, alipaca sau argint și farfurii adânci și întinse de porcelan.
A se adresa la ziar.

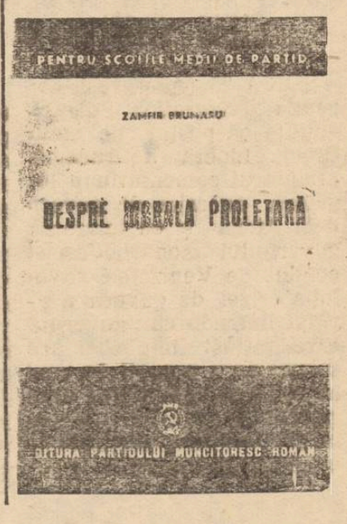

ULTIMELE ŞTIRI

Mâine, 27 August va avea loc
Sărbătorirea Zilei Minerului Sovietic

MOSCOVA 26 (Agerpres). TASS transmite

In legătură cu sărbătorirea Zilei Minerului, care va avea loc la 27 August, la Comitetul Central al sindicatelor muncitorilor din industria carboniferă a URSS au început să sosească telegrame de salut din străinătate. S'au primit scrisori din partea minerilor din Republica Democrată Germană şi Scoţia. In scrisoarea de salut trimisă de Uniunea Naţională a muncitorilor din industria carboniferă din Scoţia se spune printre altele:

„Minerii din Scoţia încredinţează pe minerii sovietici şi poporul sovietic că ei doresc să trăiască în pace şi prietenie cu minerii din întreaga lume. Trăiască prietenia dintre minerii sovietici şi cei scoţieni".

Scrisoarea de salut este semnată de secretarul general al Uniunii Naţionale a muncitorilor din industria carboniferă, William Pearson.

Armata Populară Coreeană exercită o puternică presiune asupra unităţilor americane

TOKIO 26. (Agerpres) — Comunicatul Cartierului General din Tokio, al armatei americane de invazie din Coreea, anunţă că unităţile Armatei Populare exercită o foarte puternică presiune asupra unităţilor americane şi ale lui Li Sân Man în sectorul nord de Taegu

*

TOKIO 26. (Agerpres) — Comunicatul comandamentului armatei a 8-a americane de invazie din Coreea anunţă că la nord de Taegu, unităţile Armatei Populare, atacând în cursul nopţii trecute în sectorul unei divizii inamice, au pătruns în spatele acestei divizii provocându-i pierderi grele.

In sectorul de sud al frontului la vest de portul Musan, unităţile Armatei Populare înaintând, au silit unităţile americane să se retragă.

Peste 5 milioane cetăţeni din Coreea au semnat „Declaraţia poporului Coreean"

PHENIAN 26 (Agerpres)- Potrivit ştirilor transmise de postul de radio Phenian, până la data de 21 Aug. a. c., peste 5 milioane cetăţeni au semnat „Declaraţia poporului coreean" care cere retragerea imediată din ţară a armatelor agresoare americane şi darea în judecată a trădătorilor poporului coreean în frunte cu Li Sân Man.

Protestul poporului cehoslovac împotriva agresiunii armate a Statelor Unite în Coreea

PRAGA, 26 (Agerpres). — Prezidiul Adunării Naţionale a Republicii Cehoslovace a trimis o telegramă Consiliului de Securitate al O.N.U. prin care îşi exprimă protestul hotărît al poporului cehoslovac împotriva agresiunii armate a Statelor Unite în Coreea.

Poporul cehoslovac — se spune în telegramă — cere soluţionarea paşnică a conflictului coreean în conformitate cu propunerile preşedintelui Consiliului de Securitate, I. A. Malik.

★

BERLIN, 26 (Agerpres). — Agenţia A.D.N. anunţă că Comitetul Frontului Naţional din Berlin a trimis secretarului general O. N. U., Trygve Lie, următoarea telegramă:

„Comitetul Frontului Naţional din capitala R. D. Germane, protestează cu hotărîre împotriva agresiunii americane în Coreea. Comitetul protestează împotriva bombardării barbare a oraşelor şi satelor paşnice coreene, împotriva nimicirii bestiale a femeilor şi copiilor. Comitetul cere retragerea imediată a trupelor intervenţioniste americane şi reglementarea paşnică a chestiunii coreene prin intermediul O.N.U.

★

ULAN BATOR, 26 (Agerpres). — Primul ministru al R. P. Mongole, mareşalul Cioibansan, a trimis preşedintelui Consiliului de Miniştri al R. P. D. Coreene, Kim Ir Sen o telegramă în care arată că poporul mongol şi guvernul R.P. Mongole consideră drept o datorie sfântă să sprijine prin toate mijloacele guvernul R. P. D. Coreene în toate acţiunile sale.

★

SOFIA 25 (Agerpres). — Consiliul Naţional al Frontului Patriei din R. P. Bulgaria, a trimis lui I. Malik preşedintele Consiliului de Securitate, o telegramă de protest împotriva agresiunii americane din Coreea şi a bombardării bestiale a satelor şi oraşelor paşnice coreene de către aviaţia americană.

Guvernul Statelor Unite nu are nici o justificare pentru a reduce la tăcere pe cei cari doresc pacea

Motivele prezentate de fruntaşii Partidului Comunist American împotriva hotărîrii Curţii de Apel din Statele Unite

NEW-YORK 26 (Agerpres) TASS transmite:

Fruntaşii Partidului Comunist din Statele Unite au prezentat Curţii de Apel motivele juridice opuse de ei încercărilor guvernului american de a anula eliberarea lor pe cauţiune şi de a-i ţine în închisoare până la judecarea apelului.

Având în vedere că acuzarea a recunoscut că principala cauză a încercărilor de a arunca în închisoare pe fruntaşii Partidului Comunist o constitue „operaţiile militare din Coreea", motivele prezentate de fruntaşii comunişti se referă în special la această chestiune şi apără dreptul şi datoria comuniştilor de a lupta pentru pace. Motivele au fost prezentate de către Hall şi Gates în numele celor 11 fruntaşi ai Partidului Comunist din Statele Unite.

In motivele prezentate se arată că guvernul Statelor Unite nu are niciun fel de justificare morală sau juridică pentru a reduce la tăcere pe cei care duc propagandă pentru apărarea păcii în general şi pentru reglementarea paşnică a conflictului din Coreea.

Cererea guvernului de a anula eliberarea pe cauţiune se întemeiază exclusiv pe concepţia unei supravegheri poliţieneşti în felul în care era fostformulată şi aplicată de către nazişti.

Mâine are loc Conferinţa Judeţeană a Comitetelor de luptă pentru pace

Mâine, la orele 8 dimineaţa, în sala Teatrului Naţional, are loc Conferinţa Judeţeană a Comitetelor de luptă pentru Pace. Delegaţii oamenilor muncii din judeţul nostru, vor alege din rândurile lor luptători dârzi pentru cauza măreaţă a Păcii, care vor duce hotărârea lor de neclintit pentru apărarea Păcii, la Congresul dela 9—12 Septembrie ce va avea loc la Bucureşti.

Conferinţa va fi urmată de un bogat program artistic.

Ziua presei populare albaneze

TIRANA 25 (Agerpres) — Poporul albanez sărbătoreşte la 25 August, Ziua presei populare. Inainte de cel de al doilea război mondial, apăreau în Albania numai 2 ziare cu un tiraj mediu zilnic de 3500 exemplare fiecare. Sub ocupaţia fascistă nu apărea decât un singur ziar cu un tiraj foarte redus.

Chiar din primele zile care au urmat eliberării, presa albaneză a cunoscut un puternic avânt. La incepul anului 1945, apărea în Albania 7 ziare, de mare tiraj, ajungându-se în 1949 la 10 ziare, cu un tiraj anual global de peste 12.500 000 exemplare. Leri Populli, organul C.C. al Partidului Muncii din Albania, cel mai important ziar din ţară, apare în prezent într'un tiraj de peste 85.000 exemplare.

Presa din R.P. Albania se călăuzeşte în munca sa după presa sovietică şi se bucură de ajutorul permanent al C.C. al Partidului Muncii.

Noui facultăţi şi Şcoli Superioare ce vor funcţiona în anul şcolar 1950-1951

La care Institute de învăţământ superior a fost sporit numărul burselor

Ministerul Invăţământului Public aminteşte absolvenţilor de şcoli medii, că înscrierile pentru învăţământul superior au loc în fiecare zi la secretariatele facultăţilor din toată ţara.

Inscrierile vor continua până în seara zilei de 27 August.

In anul universitar 1950/51 vor funcţiona pe lângă facultăţile existente, următoarele facultăţi noui:

Facultatea de Geologie-Geografie la Universităţile: C. I. Parhon din Bucureşti; *Al. I. Cuza din Iaşi;* Victor Babeş şi Bolyai din Cluj.

In afară de Şcoala Superioară Pedagogică din Bucureşti (Şoseaua Panduri nr. 90) vor funcţiona Şcoli Superioare *Pedagogice la Iaşi, pe lângă Universitatea Al. I. Cuza;* la Cluj (în limba maghiară) pe lângă Universitatea Bolyai. Aceste şcoli au durata de studii de 2 ani şi pregătesc profesori pentru clasele V, VI şi VII.

Ministerul Invăţământului Public reaminteşte că numărul burselor la Facultăţile de Matematică şi Fizică ale Universităţilor din ţară, Institutul Pedagogic din Timişoara şi Şcolilor Superioare Pedagogice este mai mare decât acela al burselor celorlalte Facultăţi ale Universităţilor.

Deasemenea, se aduce la cunoştinţă că, numărul burselor este sporit faţă de celelalte Institute, la următoarele Institute de învăţământ superior: Institutele de Minereuri dela Timişoara şi Brad; Institutul de Geologie şi Tehnică Minieră din Bucureşti; Institutul Petrol şi Gaze din Bucureşti; Institutul Pedagogic „Maxim Gorki" din Bucureşti; Institutul Cărbunelui din Petroşani şi Institutele de Agronomie din Bucureşti, Iaşi, Cluj, Timişoara şi Craiova.

Pentru orice nelămurire cei care doresc să se înscrie la examenele de admitere se vor adresa secretariatelor facultăţilor.

„Jurăm că ne vom adresa inimii şi raţiunii fiecărui tânăr din ţările noastre chemându-i să-şi unească forţele pentru apărarea Păcii"

Legământul făcut de tineretul democrat din Franţa şi Italia la meetingul dela Nisa

PARIS. 26 —(Agerpres) L'Humanite publică textul jurământului făcut de tineretul democrat din Franţa şi Italia în cadrul meetingului organizat cu prilejul închiderii întâlnirii tinerilor francez şi italian care a avut loc la Nissa.

Noi, tineri şi tinere din Franţa şi Italia, care reprezentăm speranţa popoarelor noastre, neam întrunit la Nissa în August 1950, împreună cu fraţii noştri din alte ţări. Faţă de sălbatică exterminare a populaţiei paşnice din Coreea şi de pericolul bombei atomice cu care ne ameninţă pe noi şi întreaga omenire o clică de criminali, noi ne exprimăm voinţa fermă de a apăra cu toate puterile noastre munca cultura şi dreptatea.

Jurăm solemn că ne vom adresa inimii şi raţiunii fiecărui tânăr şi fiecărei tinere din ţările noastre, chemându-i să-şi unească forţele şi să nu cedeze în faţa nici unui sacrificiu pentru apărarea bunului suprem; — Pacea!)

Jurăm în mod solemn să strângem cu elan şi perseverenţă noi şi noi milioane de semnături pe Apelul de la Stockholm care cere interzicerea necondiţionată a armei atomice. Astfel prin mişcarea puternică şi nestăvilită a tineretului şi popoarelor vom opri mâna criminală a atâţătorilor la război!

Prestăm acest jurământ în numele vieţii şi păcii, pentru cucerirea viitorului luminos al tineretului din întreaga lume!".

Docherii din portul Sidney refuză să încarce armament destinat agresorilor americani din Coreea

SIDNEY, 26 (Agerpres). — La 23 August docherii din portul Sidney au refuzat să încarce armament destinat agresorilor americani din Coreea şi au părăsit vasele Chanocha şi Yunnan.

Ziarul Daily Telegraph scrie că lipsa de braţe de muncă provocată de refuzul docherilor de a încărca vase, a întârziat plecarea acestor vase.

Victoria greviştilor indonezieni dela plantaţiile din Iava şi Sumatra

HAGA, 26 (Agerpres). — După cum se anunţă, greva muncitorilor indonezieni dela plantaţiile din Java şi Sumatra s'a încheiat prin victoria greviştilor. Patronii au consimţit să mărească salariile muncitorilor în raport cu costul vieţii.

Starea sănătăţii lui Palmiro Togliatti este pe deplin satisfăcătoare

ROMA 25 (Agerpres). — După cum relatează ziarul Unita, Palmiro Togliatti se însănătoşeşte grabnic. La 23 August a avut loc un consiliu medical, după care s'a dat publicităţii un buletin medical în care se arată că starea sănătăţii lui Togliatti este pe deplin satisfăcătoare. Buletinul menţionează că peste câteva zile bolnavul va putea să-şi reia ocupaţiile obişnuite.

Palmiro Togliatti primeşte incontinu numeroase telegrame în care i se urează grabnică însănătoşire din partea organizaţiilor partidelor comunist şi socialist din Italia, din partea organizaţiilor de masse, precum şi din partea diferitelor personalităţi din viaţa politică a ţării.

In R. P. Albania au fost alocate importante sume pentru asigurările sociale

TIRANA, 26, (Agerpres)— Agenţia Telegrafică Albaneză transmite:

In R. P. Albania, sume importante au fost alocate pentru nevoile asigurărilor sociale. Cheltuelile destinate ajutoarelor pentru pierderea temporară a capacităţii de muncă care au însumat anul trecut 79 milioane leki, se ridică în acest an la 157 milioane, exclusiv ajutorul medical, pensii, indemnizaţii, etc. In cursul acestui an au fost deschise 15 case de odihnă în cele mai pitoreşti regiuni ale ţării.

In Grecia se pregăteşte un guvern de dictatură a camarilei militare monarhiste

SOFIA 25 (Agerpres)—Agenţia Telegrafică Bulgară anunţă că postul de radio Grecia Liberă a transmis următorul comentariu în legătură cu criza de guvern dela Atena şi cu formarea guvernului monarho-fascist condus de Venizelos. Evoluţia crizei de guvern a arătat limpede că guvernul care a fost înjghebat are scopul de a pregăti terenul în vederea constituirii unui guvern de dictatură a camarilei militare monarhiste condusă de Papagos.

Imperialiştii pun la cale un nou complot împotrriva poporului grec, urmărind să-i impună o dictatură şi mai cruntă. Dar poporul grec nu va permite aceasta. Continuând lupta sa pentru pâine şi o viaţă mai bună, el luptă totodată pentru zădărnicirea planurilor cotropitorilor americani şi ale slugilor lor — monarho-fascistii — pentru dizolvarea Parlamentului şi pentru noi alegeri efectuate pe baza sistemului reprezentării proporţionale.

Dovezile premeditării agresiunii americane împotriva Coreei

PHENIAN 26 (Agerpres)— TASS transmite:

Noile documente capturate de Armata Populară dela trupele lui Li Sân Man şi date publicităţii demască în mod grăitor planurile imperialiştilor americani şi ale clicii lui Li Sân Man de pregătire a războiului agresiv din Coreea.

Ziarul NODON SINMUN a publicat o serie de fotografii care ilustrează complotul criminal urzit de clica lui Li Sân Man şi de stăpânii săi americani împotriva poporului coreean.

O fotografie luată la sfârşitul anului 1949 în regiunea oraşului Ciuncion, în apropiere de paralela 38, îl arată pe „ministrul apărării naţionale" al Coreei de Sud, Sin Sen Mo, care, aplecat peste o hartă, raportează senatorului american Knowland, planul de atac împotriva Coreei de Nord.

O altă fotografie înfăţişează planul „ofensivei spre Nord", care este examinat de Sin Sen Mo, ambasadorul Statelor Unite, Muccio, consilierul militar american Roberts şi alţii. Alte trei fotografii ilustrează vizita lui Dulles în Coreea de Sud, făcută în mijlocul lunii Iunie a. c., în ajunul războiului civil deslănţuit în Coreea de clica lui Li Sân Man.

In aceste fotografii, Dulles este înconjurat de Sin Sen Mo, Pen Ir Gvon, comandantul trupelor terestre ale armatei lui Li Sân Man, Lin Ben Gi, ministrul de afaceri externe al lui Li Sân Man şi consilierul militar american Roberts. Toate aceste fotografii sunt luate în apropierea paralelei 38 g.a.c.

SCURTE ŞTIRI

BUDAPESTA, 26 (Agerpres). — Ambasada R. P. R. din Budapesta a oferit Miercuri o recepţie în cinstea celei de a 6-a aniversări a eliberării României de către gloriosa Armată Sovietică.

La această recepţie au participat preşedintele Prezidiului R. P. Ungare, Sandor Ronai, membrii guvernului ungar în frunte cu preşedintele Consiliului de Miniştri, Istvan Dobi, reprezentanţi ai vieţii publice ungare, ambasadorul U.R.S.S, în R. P. Ungară Kiseliov şi alţi membrii ai Corpului diplomatic.

*

RIO DE JANEIRO, 26 (Agerpres). — Se anunţă că la Rio de Janeiro au fost arestaţi 34 membri ai PC Brazilian acuzaţi de a fi cerut muncitorilor să boicoteze transporturile de materiale militare destinate războiului dus de imperialiştii americani împotriva poporului coreean.

SOFIA 25 (Agerpres). — Agenţia telegrafică Bulgară transmite:

Cu prilejul zilei de 23 August, la Teatrul „Republica" din Sofia a avut loc o adunare festivă organizată de Comitetul orăşenesc al Partidului Comunist Bulgar, Frontul Patriei şi Comitetul bulgaro-român.

BIBLIOTECA UNIVERSITATII IASI

ANUL 48 NR. 1198

4 PAGINI 4 LEI

Marți 29 August 1950

ABONAMENTE
Lei 360 . . . . . 3 luni
Lei 5000 Intreprinderi, Autorități pe un an

Atelierele tipografice
IAȘI Str. ȘTEFAN CEL MARE 50-52

OPINIA

ZIAR POPULAR COTIDIAN

Redacția
IAȘI. Str. Cuza Vodă 1 (etaj)
Administrația
IAȘI, Str. Cuza Vodă 1

TELEFOANE
REDACȚIA Nr. 1209
ADMINISTRAȚIA Nr. 2042
TIPOGRAFIA Nr. 1210

In lupta pentru îndeplinirea și depășirea Planului de Stat

In intreprinderile ieșene s'a intensificat aplicarea metodelor sovietice de lucru

— Organizarea unor „Zile a inovatorilor" —
— O „Școală stahanovistă" la Țesătura —

In lupta neîncetată pe care o duce poporul nostru muncitor pentru îndeplinirea și depășirea Planului de Stat, pentru construirea socialismului, realizările și exemplele Uniunii Sovietice constitue un sprijin prețios.

Deaceea, peste tot, în fabrici, uzine, pe ogoare, în școli și laboratoare, metodele de lucru ale oamenilor sovietici, folosesc drept pildă oamenilor muncii din țara noastră, aplicarea lor contribuind la îndeplinirea și depășirea normelor, la efectuarea unor lucrări de cea mai bună calitate.

★

Pentru ca popularizarea diferitor metode sovietice să se desfășoare în cele mai bune condițiuni, Confederația Generală a Muncii, în colaborare cu Consiliul General ARLUS, au hotărît ca acest lucru să se efectueze chiar în locul respectiv de muncă, în clubarile și colțurile roșii, căutându-se astfel a se lega cât mai mult această muncă, de specificul fiecărei unități de producție.

„Zilele inovatorilor" și „Școli stahanoviste"

După exemplul sovietic, în intreprinderile ieșene se vor organiza „Școli stahanoviste". In cadrul acestor școli, înființate în locul de muncă respectiv, cursurile se vor ține de către un fruntaș în producție, care, datorită folosirii diferitelor metode noi de lucru, depășește permanent normele.

Acesta va preda metoda sa de muncă unui număr de trei până la cinci muncitori de aceiaș specialitate, într'un timp limitat.

Pentru a se ajuta conducătorul școlii, directorul sau șeful de atelier va desemna și un consultant special, un inginer technolog sau un maistru cu stagiu îndelungat, acesta dând toate sfaturile necesare pentru o cât mai bună desfășurare a cursurilor.

Intr'un scurt timp, datorită acestei metode, Kotlear, după numele stahanovistei sovietice care a inițiat-o, elevii, care primesc sfaturi teoretice și practice dela conducătorul școlii, devin și ei fruntași în producție.

O „Școală stahanovistă", la Țesătura

Intr'un cadru festiv, muncitoarele dela Țesătura au înființat zilele trecute în întreprinderea lor cinci „Școli stahanoviste".

După ce s'a arătat pe larg în ce constă metoda Kotlear și cum poate fi dusă ea la îndeplinire în cele mai bune condițiuni, în aplauzele furtunoase ale țesătoarelor au fost alese următoarele conducătoare de școală :

— Turcanu Elisabeta — fruntașă în producție care —lucrează la 10 războaie— va preda la trei eleve.

— Nistor Rozalia — fruntașă în muncă ; lucrează la 10 războaie și va învăța 4 eleve.

— Schwartz Pina, fruntașă în producție, lucrează la 10 războaie și va arăta metodele sale de muncă la 3 eleve.

— Rusu Ioana—lucrează la 7 războaie și va avea 2 eleve.

— Axinte Maria va învăța 2 eleve.

Pe lângă aceste școli a fost desemnat consultant, tov. Graur, tehnician.

Festivitatea s'a încheiat cu angajamente concrete în muncă din partea acestor fruntașe în producție, după care a urmat încheierea unui angajament în scris între ele și Direcțiunea fabricei.

Totodată s'a hotărît ca pe ziua de 9 Septembrie a. c. în cinstea Congresului Partizanilor Păcii, să se organizeze o „Zi a inovatorilor", în cadrul căreia cei mai buni muncitori dela Țesătura, în fața tuturor muncitorilor din fabricile ieșene, își vor arăta metodele lor de lucru.

Alte metode care vor fi popularizate

Afară de metoda Kotlear, în curând se vor aplica în întreprinderile din orașul nostru și alte metode sovietice. Dintre acestea amintim următoarele :

— Metoda Voroșin—de pastrarea curățeniei și a ordinei la locul de muncă.

— Metoda Lidiei Korabelini Kora—de-a lucra o zi pe lună din economii de materiale.

C. ILIE

(continuare în pag. 3-a)

In cinstea Congresului pentru Pace

Noi angajamente a oamenilor muncii din Iași

In cinstea Congresului pentru pace, oamenii muncii din Iași își iau noi angajamente în producție.

La Atelierele C.F.R. Nicolina

Insuflețiți de succesul obținut în cinstea zilei de 23 August, prin turnarea în bune condițiuni a primului corp de cilindru pentru motorul Diesel, turnătorii dela Atelierele CFR Nicolina, au hotărât ca, în cinstea Congresului Comitetelor de luptă pentru pace dela București din 9—12 Septembrie să toarne al doilea corp de cilindru.

Printr'o organizare mai temeinică a lucrului, ei și-au luat angajamentul să scurteze timpul de turnare cu două zile față de turnarea primului corp de cilindru.

Echipa de modeliști a tov. Filon Ștefan și a luat deasemeni angajamentul ca numai în de urs de 7 zile în loc de 12 să repare modelul pentru un nou tip de cilindru de locomotivă seria 324.000 care se va turna pentru prima dată în Atelierele CFR Nicolina.

Inițiativa turnătorilor și modeliștilor dela Atelierele CFR Nicolina este o nouă afirmare hotărîtă de luptă pentru pace, prin realizarea de noi succese în cinstea Congresului Comitetelor de luptă pentru pace din RPR,

La Țesătura

Conștienți de importanța luptei pentru plan, pentru pace, muncitorii, tehnicienii și funcționarii fabricii Țesătura, sprijiniți de organizația de Partid și Sindicat, au reușit ca, în cinstea zilei de 23 August, să-și depășească de mult angajamentele luate.

Entuziasmați de succesele obținute, muncitorii fabricii Țesătura, continuă cu și mai mare avânt întrecerea socialistă, în cinstea Congresului Comitetelor de luptă pentru pace, în care au obținut deosebite succese.

Astfel, chiar în ziua de 24 August, un mare număr de țesătoare ca : Nistor Rozalia, Schwartz Pina, Rusu Ioana, Haimberg Haim, Viețelaru Elena, Dodon Alexandrina și multe altele, au reușit să depășească normele între 20 la sută și 30 la sută.

IMPOTRIVA RĂZBOIULUI!

Mamele franceze cer încetarea războiului colonial din Vietnam.

In clișeu : un manifest al Uniunii femeilor franceze.

La „Noua Filatură" se execută ultimele lucrări de finisaj

Cum decurge amenajarea și montarea mașinelor

După 23 August 1944 s'a deschis mari perspective de desvoltare industriei noastre.

Clasa muncitoare condusă și îndrumată de Partid și Guvern, a pornit cu avânt nestăvilit la crearea unor condiții de viață mai bune.

Drumul străbătut a fost presărat de nenumărate victorii. Măreațe realizări stau mărturie a eforturilor depuse de oamenii muncii.

Una din importantele realizări, este filatura nouă din str. Dr. C. I. Parhon.

Fabricele de țesătorie din Iași duceau mare lipsă de fire, ele fiind aduse dela alte filaturi din țară.

Prin construirea acestei filaturi pe lângă fabrica „Țesătura", firele vor fi produse aici pe loc, înlăturându-se astfel greutățile ce surveneau prin aprovizionarea cu fire din alte localități.

Pe lângă faptul că firele de bumbac vor fi produse pe loc, dar prin punerea în funcție a filaturii, un număr de aproximativ o mie de muncitori și muncitoare vor putea fi încadrați în muncă.

Lucrările de construcție sunt pe terminate

Datorită eforturilor depuse de muncitorii constructori, lucrările principale de construcție sunt terminate. Actualmente se efectuiază unele lucrări de finisaj.

Pentru a se asigura condiții bune de muncă, au fost instalate două clime de condiționarea aerului.

Instalațiile de lumină sunt făcute până în prezent, în proporție de 90 la sută ceia ce înseamnă că în curând va fi terminată.

Instalația de forță la care se lucrează în prezent intens s'a făcut într'o proporție de 50 la sută, lucrările de instalații la mașini continuă, concomitent cu montarea mașinilor.

Pentru asigurarea energiei electrice, au fost aduse trei transformatoare care au început a fi instalate, urmând ca peste o săptămână să se dispue de o e-

(continuare în pag. 3-a)

Cetiți în pag. 4-a

Conferința Județeană a Comitetelor de luptă pentru Pace

Biserica ortodoxă rusă protestează împotriva agresiunii americane în Coreea

Patriarhul Moscovei și al intregii Rusii și sinodul bisericii ortodoxe ruse au adresat Consiliului de Securitate al ONU următoarea declarație :

„Luând cunoștiință de evenimentele sângeroase care se desfășoară în Coreea, al cărui popor suferă grozăviile unui război sângeros, astăzi, când localități întregi sunt șterse de pe suprafața pământului prin bombardamente sălbatece, când bombele și armele aducătoare de moarte distrug orașele cu spitalele și școlile lor, când peste tot se aud gemetele copiilor lipsiți de adăpost, mamelor și bătrânilor muribunzi, biserica ortodoxă rusă, în persoana mea și a sfântului sinod nu poate rămâne indiferentă față de suferințele poporului coreean și își ridică glasul întru apărarea dreptății. Ea nu poate să nu fie alături de o țară aflată în nenorocire și protestează împotriva agresiunii americane în Coreea.

Este limpede pentru intreaga lume că în chestiunile interne ale poporului coreean s'au amestecat Statele Unite ale Americii ale căror conducători își extind din ce în ce mai mult acțiunile lor războinice și se străduiesc să atragă și alte state în aceste acțiuni împotriva Coreei.

Biserica ortodoxă rusă, condamnă cu hotărâre acest amestec și exterminarea inumană a populației pașnice coreene de către aviația americană. Ea face un apel insistent să se pună capăt samavolniciilor și bombardamentelor, să fie retrase armatele străine din Coreea și să înceteze definitiv acest război criminal.

Păstrând increderea în forța și eficiența acțiunilor ONU, chemate să asigure pacea între popoare, biserica ortodoxă rusă își exprimă adânca mâhnire față de evenimentele din Coreea și adresează Consiliului de Securitate, ca instrument de bază al păcii mondiale, rugămintea fierbinte de a lua toate măsurile pentru imediata reglementare pașnică a situației create.

INSEMNARI

Milostivul domn Wilson...

Domnul Wilson, președintele societății General Motors Corporation, are inimă bună. In ultimul timp, el îndrăgise peste măsură un taur de prăsilă, pe care-l plătise cu 16.000 dolari. Dar într'o bună zi animalul s'a îmbolnăvit. Medicii veterinari celebri, chemați să salveze viața „odorului" domnului Wilson, au prescris un tratament cu raze. Tratamentul trebuia început imediat. Un avion special a fost pregătit și taurul bolnav a fost transportat într'o altă localitate unde exista o mare instalație de raze X.

Dar totul a fost zadarnic : cu toate îngrijirile cele mai costisitoare, viața animalului—atât de drag domnului Wilson —n'a putut fi salvată.

Indureratul domn Wilson a primit nenumărate scrisori de condoleanțe. Prin presă și prin radio el a fost viu felicitat pentru conduita milostivă.

Același domn Wilson avea în serviciul său, într'una din marile sale uzini un muncitor negru, pe nume Keonov Wilck, care era un model de conștiinciozitate în muncă. Intr'o bună zi, negrul căzu bolnav din cauza muncii excesive și a mizeriei ; doctorul îi prescrise radioterapie. Tratamentul acesta costa scump și muncitorul ceru un ajutor bănesc societății General Motors. Drept răspuns i se aduse la cunoștiință că a fost concediat, societatea neavând nevoie de muncitori inapți pentru muncă...

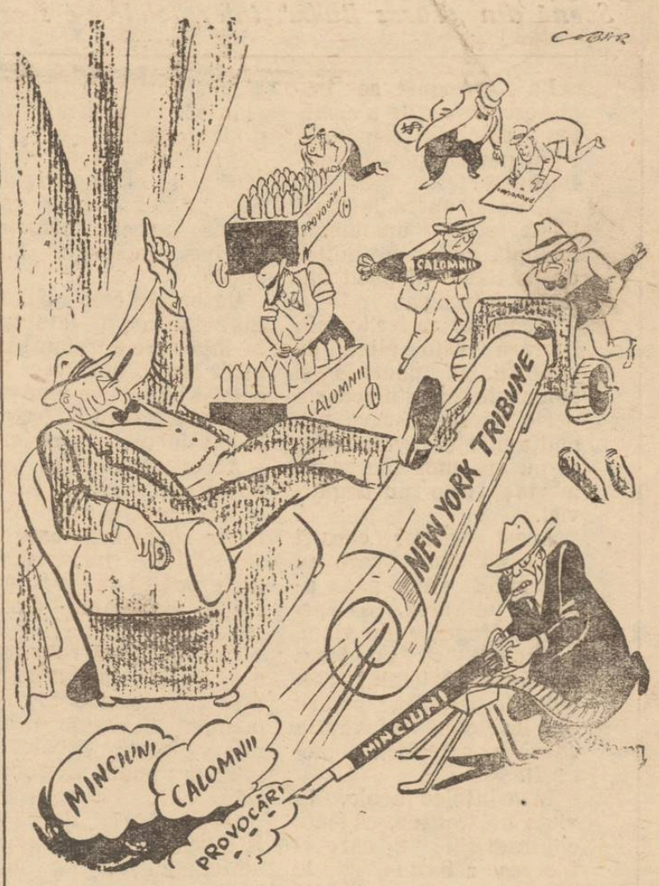

Comandanții „războiului rece" și a[illegible]

ZIUA MINERULUI SOVIETIC

La 27 August întreaga Uniune Sovietică a sărbătorit Ziua minerului sovietic.

In întreaga Uniune Sovietică și mai ales în bazinele carbonifere, s'au făcut intense pregătiri pentru a întâmpina Ziua minerului sovietic. Astfel, la mina nr. 4-21 din Stalino, o brigadă a studioului cinematografic din Moscova pregătește filmul în culori „Lupta pentru cărbune", care va oglindi realizările minerilor sovietici. In același oras a fost deschis, cu prilejul Zilei minerului, noul stadion al minerilor, complect reconstruit. Cu aceiași ocazie, Societatea unională pentru răspândirea cunoștințelor politice și științifice a publicat lucrarea scriitorului A. Zvorâkin „Descoperitorii bazinelor carbonifere din URSS", consacrată istoriei începuturilor industriei carbonifere. De ziua minerului — spune autorul — oamenii sovietici își vor aminti cu mândrie că zăcămintele din Donbas, Cuzbas, Ural, din regiunea Moscova au fost descoperite de cercetătorii ruși, în parte încă în secolul XVIII.

Editura tehnico-științifică de stat pentru lucrări în domeniul industriei carbonifere a publicat, în cinstea Zilei minerului, o serie de cărți și broșuri care descriu succesele obținute de minerii sovietici, în lupta lor pentru obținerea unei producții sporite de cărbune, pentru introducerea în producție a noilor mașini și mecanisme.

Față de anul 1948, extracția totală de cărbune a crescut în URSS cu 13 la sută. Această creștere este mai mare decât cea prevăzută pentru aceeași perioadă de către planul cincinal. Numai datorită întreceriilor socialiste de massă, a mecanizării și a spiritului inovator de care dau dovadă minerii, au putut fi obținute asemenea realizări. In decurs de 4 ani și jumătate ai planului cincinal, mulți mineri au îndeplinit câte 7 norme anuale și chiar mai mult. La 26 Iunie colectivul combinatului Caragandaugol a dat ultimele tone în contul primului semestru, depășind considerabil angajamentele luate. Productictivitatea muncii lor a crescut în primul semestru a. c. cu 21,5 la sută față de aceeași perioadă a anului 1949.

Remarcabile sunt realizările individuale. Astfel, tânărul sondor Ivan Ianorov dela combinatul „Ilici" din Crivoirog a îndeplinit 13 norme într'un singur schimb, aplicând metoda sfredelirii complexe. Deasemeni, Vasilii Petrovskii și Alexandr Costianec au îndeplinit 9-10 norme de sfredelire într'un singur schimb. Cunoscutul miner dela mina „Comintern", I. A. Mitrofanov, lucrând la două ciocane de perforat, a îndeplinit norma sa în proporție de 2.100 la sută într'un singur schimb. Două eșaloane feroviare și jumă-

(continuare în pag. 3-a)

PAGINA LITERARA

C. MARȘAK

Comanda celor dornici să incendieze lumea

„Fugiți, prieteni! Lumea arde!
E'n flăcări globul pământesc!"
Așa spun cei ce vor incendii
Și în jăratec scormonesc.

Ei cântă tot același cântec,
Pe-aceiași strună bat greoi:
„Război, războaie'e, războaie
Războiul, războiri, război".
Voind din nou s'aprindă focul
Ce sub cenușă stă în vânt,

Când mister Churchill glăsuește
De pace, pace pe pământ,
Când Hearst dă glas și'n neputință
C,un deget cancen amenință.

Ca cei din preajmă să nu știe
Din care parte iese fum,
Toți cei ce vor război, războaie,
„Foc! Foc"—răcnesc, răcnesc duium.

„Foc! Foc"!—repetă 'ntr'una Hitos
Pe piețe'e de prin Afin.
„Foc! Foc"! răcnește pân' la lacrimi
Caudillo Franco și Ia'cin.

Aleargă, praful îl stârnește,
Motorul cu avânt de fier.
Stă la volan ținând tulumba,
Maiorul—șeful pompier.

Comanda asta, la un loc,
Nu stinge focul, ci dă foc!

Ca mâni să nu vedem războ'ul
Pe 'ntreg pământul tăbărând.
Pe cei ce vor s'aprindă lumea
Să-i înfrânăm cât mai curând.

Traducere din rusește
de GEORGE LESNEA

Angajament de pionier

Publicăm astăzi schița unui tânar muncitor din Iași, M. Albu, care activează în cadrul cenaclului literar „Alexandru Toma". M. Albu a fost premiat anul trecut la concursul de poezie organizat de Secțiunea Culturală a orașului, și este colaborator al almanahului literar „Iașul nou" al Filialei Uniunii Scriitorilor din R.P.R.

Schiță de M. ALBU

Mă întrebați dece sunt mâhnit tocmai în ziua aceasta de 23 August, zi în care trebue să fim mai bucuroși ca oricând? Știu. Pentru prima dată, acum șase ani, noi am spus: Suntem oameni liberi! Să nu mă dojeniți, totuși, căci nu sunt trist, am foast doar o clipă, când mi am amintit, dar cum pot să uit?

Ascultați: acum nouă ani tot într'o zi caldă, în August... Caldă, dar mai f rbinți au fost lacrimile mamei, când a aflat... când i-a adus un osfaș o scrisoare...

Plecând dela noi el și-a încleștat pumnii așa cum și-i încleștase și tata când a plecat la mob lizare, în vara anului 1941. Aceleași cuvinte au izbucnit, amare din gura lui, cum au izbucnit din pieptul tatei: „Ciocoii... talharii... nu le mai ajung moșiile".

Ostașul pleacă, și întrebai pe mama: „Cine sunt ciocoii?" Dar mamei îi tremurau mâinele de nerăbdare când desfăcu scrisoarea. Strigă doar odată la mine: „Taci! Ceti scrisoarea, și un țipăt ieși din pieptul ei. Apoi obrazul ei palid se înălbi. Se uită la mine, și cerca să-mi vorbească, dar nu izbutise.

Sprijinindu-se de scaun de măsuță, se târă până la pat. Se tolăni pe el îngropându-și obrajii în pernă, și izbucni într'un hohot de p'âns. Niciodată n'o văzusem astfel. Oare — gândii eu — am supărat-o cu ceva? Mă apropiai de ea:

—Mamă, scoală-te n'am să te mai supăr, n'am să te mai întreb nimic, mamă!

După un timp se ridică. Își șterse obrajii, ochii, mă îmbrățișă strâns, așa cum niciodată nu mă strânsese, și buze'e ei mai fierbinți ca totdeauna, se lipiră de obrajii mei. Eu îi zâmbii, și ea cercă să-mi zâmbească dar ochii i se umeziră. Se întoasre brusc cu spatele spre mine ștergându-și pe furiș lacrimile.

*

Au urmat zile grele de război. Mi-era dor de tata și adeseaori întrebam:

— Mamă, când vine tata?

— „Va veni curând,—îmi răspundea ea mușcându și buzele. Mult timp n'am știut că nu mai am tată.

Mă împrietenisem într'un timp cu Jenică, băiatul negustorului en-gros de peste drum. Îmi dădea uneori ciocolată și prăjituri.

— „Sunt de la bolșevici, îmi spunea el, le-au capturat ai noștri pe front".

Cu el îmi treceau zile'e mai repede, dar într'o zi, când eram cu Jenică, mama l-a apucat de mână trăgându-l în casă și poruncindu-i:

— „Să nu te mai joci cu toate lepădăturile".

E adevărat că mama mea muncea din răsputeri să mi asigure hrana. Pleca la fabrică când se sfârșea noaptea, și venea noaptea târziu. Dar zilele de iarnă, petrecute în frig, și cu pâine goală, îmi reaminteau că mama era o sărăcană de muncitoare.

*

Războiul se sfârșise. Viața începea să devie mai luminoasă. Urmele războiului au început să se șteargă încet, încet. Unde mai înainte erau mormane de ruine, răsăreau gradini frumoase. Rând pe rând se întorceau oamenii de pe front. Tata nu venea. Nădejdea în reîntoarcerea tatei, slăbia în mine din zi în zi. Bănuiam... Am încetat de a mai întreba pe mama de venirea lui. Imi dădeam seama că asta o doare.

Intr'o noapte am observat ceva ciudat: încet, mama cobori din pat, descue dulapul, scoase dintr'un raft o cutiuță, o descue și pe aceasta, și la lumina slabă a lampei ceti dint'o hârtie aflată în cutie.

Din când în când din pieptul ei se desprindea un oftat slab, înăbușit. Apoi puse hârtia la loc, o încue cu grije și se culcă din nou. Observai fiecare gest fără să spun nimic. Și așa făcea în multe nopți. Multe ore din noapte își petrecea cu o hârtiuță în mână, oftând înăbușit. Și într'o zi, profitând de lipsa mamei de-acasă, repetai gestul ei. Descuiai dulapul, pe urmă, cu cheia găsită în locul unde era ascunsă, am deschis cutiuța. In cutie o hârtie, atât. O desfăcui. Era o scrisoare. Cetii prima frază:

„Am rugat pe un camarad să-ți transmită scrisoarea după ce eu nu voi mai trăi"...

Un fior rece îmi străbătu inima. Frazele următoare începeau să-mi joace înaintea ochilor:

...Ai grijă de Vasilică... Poate veți trăi voi într'o lume mai bună, fără semănători de războae."

Jos, pe scrisoare, era numele tatei. Așa dar bănuelile mele nu erau doar bănuieli. Am stat ore întregi buimac, fără să mă descheticesc. Așa m'a găsit mama când a venit seara acas: pe scaun, cu scrisoarea în mână. Când m'a văzut astfel, a pălit. M'a întrebat doar atât: Ai cetit? I am răspuns cu un semn afirmativ, fără să vorbesc.

„Tot trebuia s'o afli, urmă ea. Ești b iat mare".

Mai aruncai o privire asupra scrisorii:

„Am rugat un camarad..

Mi-am amintit de o tașul care a adus o scrisoare cu câțiva ani în urmă. Aceasta era. Sus, la marginea scrisoarei, mama adăugă cu grije o dată. Data morții tatălui meu:

23 August 1941...

*

Pe urmă, au urmat zile mai bune, mai senine.

Acum mama nu mai muncește pentru patroni. Acum sunt pionier. Se clădește o viață mai bună. Ciocoii, chiaburii, până sc însă în umbră. Ei vor iar război. Ar dori să dea iar copiilor ciocolată nemuncită, plătită cu sângele „sărăcanilor". „Ciocolată dela bolșevici".

Dăunăzi mama mi-a spus zâmbind:

„Știi, Vasilică, avem aceiași vârstă: amândoi ne-am născut în 23 August 1944...N'am înțeles întâi, dar acum înțeleg.

Și eu, și mama, și noi toți, ne-am nascut, da, ne-am născut a doua oară în 23 August 1944.

Acum știu cine sunt chiaburii, ciocoii, dușmanii noștri. Știu cine are nevoe de moșii mai multe, mereu mai multe, cine vrea iar război.

Am să lupt, nu sunt slab, nu sunt singur, milioane de copii sunt alături de mine, luptă și gândesc ca mine.

Acesta este angajamentul care l-am luat la 23 August, zi în care s'a născut libertatea în scumpa noastră patrie, ziua celei de a doua onomastici a noastră a tuturor. Jur să-mi îndeplinesc acest angajament. Jur pe cravata mea roșie, roșie și scumpă ca sângele vărsat de tata în zădar, pentru lăcomia moșier lor...

Vedeți, iar mi-am amintit... dar nu, nu sunt trist, nu e vreme de lacrimi, am să lupt, pentru pace, pentru viață, Jur!

Activitatea politică a minerilor sovietici

Minerii sovietici nu se mulțumesc să fie primii numai în producție; în aceeași măsură ei sunt și buni activiști de partid și ai organizațiilor de masă. O pildă vie asupra acestei activități a lor o constitue organizarea Uniunii sindicale a minerilor sovietic, care este una din cele mai mari uniuni de acest fel din Uniunea Sovietică. Ea cuprinde toate persoanele care lucrează în minele și în administrația industriei extractive. Comitetul Central al Uniunii muncitorilor din industria extractivă sovietică reprezintă peste 3 000 de organizații subordonate lui.

Uniunea muncitorilor din industria extractivă sovietică are uriașa sarcină de a stimula în rândurile membrilor ei mișcarea pentru întrecerile socialiste, pentru îndeplinirea și depășirea planului de extracție a minereului, de a asigura continua creștere a bunei stări materiale a minerilor și de a satisface pe deplin cerințele lor culturale.

PUNCTE

Ilya Ehrenburg

Marele scriitor sovietic Ilya Ehrenburg a vorbit zilele trecute la Congresul Uniunii Internaționale a Studenților.

„Știu—a declarat el, adresându-se tineretului — ce puteți apăra cultura și ce creați un viitor mai bun pentru omenire, știu că puteți apăra cauza păcii".

Iașul nou

Revista „Iașul nou"-almanahul Filialei Uniunii Scriitorilor din R.P.R va apare la începutul lunii Septembrie, după vacanța de vară, cu un număr dublu (5-6). Incepând din luna ianuarie „Iașul nou" va apare lunar.

Negru

Piesa lui I. Atanasiu-Atanas: *Negru* în direcția de scenă a d-lui Nic. Moldovanu, a fost jucată Vineri seara pe scena dela „Pomul Verde", în decorurile de turneu. In rolul deținut anterior de Angela Bârsan, a jucat Virginica Bălănescu, iar în locul lui Puiu Simionescu, mutat la Arad, a jucat D. Banaș.

Piesa, jucată în cadrul luptei pentru pace a fost prezentată de actorul D. Onofrei.

Spectacol dat de artiștii ieșeni la atelierele „Nicolina"

Sâmbătă după amiază, actorii Teatrului Național din Iași au jucat în incinta Atelierelor c. f. r. Nicolina, piesa „Confruntarea" a fraților Tur și L. Seinin.

Inainte de spectacol a vorbit artista Silvia Ionașcu, despre lupta pentru pace a popoarelor.

Asemenea spectacole se vor da și în alte întreprinderi ieșene.

Un mare succes al artiștilor români

Rezultatele concursului internațional de muzică și dansuri organizat în cadrul celui de al doilea Congres al U.I.S. care s'a desfășurat la Praga, constitue o mare izbândă a artei noastre muzicale și coreografice. Premiile acordate au confirmat din nou excepționala măestrie a artei interpreților sovietici care au cucerit primul loc, toate concursurile sublinfind totodată remarcabilul nivel artistic al artiștilor din țările de democrație populară, în rândul cărora artiștii noștri s'au situat în primele locuri. Merită a fi relevate la loc de cinste strălucitele succese ale violoncelistului Radu Aldulescu și a sopranei Ioana Nicola, care s'au clasat pe primul loc la concursurile respective, alături de eminenții interpreți sovietici. Deasemenea la concursul de dansuri de caracter reprezentanții noștri, cuplul Eugenia și Gheorghe Județ, au obținu premiul I. Cunoscuții noștri interpreți, pianistul Valentin Gheorghiu și violonistul Ștefan Gheorghiu, au obținut de asemenea rezultate excelente clasându-se în primele locuri imediat după interpreții sovietici, desăvârșind astfel seria triumfală a succeselor artiștilor români.

Teatrul și opera în U. R. S. S.

Scenă din „Taras Bulba" interpretată pe scena unei opere sovietice

HENRY BARBUSSE

La 30 August se împlinesc 15 ani de la moartea scriitorului și luptătorului pentru pace, Henri Barbusse.

Viața și opera lui Barbusse este azi un imbold în lupta miilor și miilor de partizani ai păcii din lumea întreagă,

Inceputul carierii sale literare este plină de confuzii. In poeziile și romanele sale din această perioadă se observă nemulțumire și revoltă; dar el nu are încă încredere în viață, este un negativist.

Acest scriitor care-și căuta un drum, care nu și-a putut găsi până atunci un crez, o speranță, dragoste de viață, a trebuit să cunoască grozăviile primului război imperialist, pentru a înțelege adevărata cauză a suferinții omenești.

El a înțeles acolo, în viața de tranșee, că toate contradicțiile pe care el încerca zădarnic să le soluționeze, își au rădăcinile adânci în însăși orânduirea societății capitaliste, în antagonismul dintre clase.

Reîntors depe front, Barbusse publică romanul „*Focul*" care este un aspru rechizitoriu împotriva societății burgheze.

Războiul este pentru Barbusse nu o fatalitate în fața căreia trebue să ți pleci capul, dar o crimă comisă de câțiva vinovați împotriva cărora trebue luptat cu toate forțele.

Acest roman nu este numai un strigăt sentimental pentru pace. Barbusse demască cauzele războiului imperialist; lupta pentru materii prime și rivalitățile dintre trusturi.

Lenin, cetind romanul, a spus: „In paginile sincere și puternice ale romanului, Barbusse a dat prima operă revoluționară în noua literatură franceză".

După 1917, Barbusse își consacră întreaga sa activitate atât pe plan literar și în special pe plan politic, pentru a împiedica izbucnirea unui nou masacru.

Dela înființarea Partidului Comunist Francez, Barbusse se alătură luptei acestui Partid; în 1923, când Biroul Politic al Partidului Comunist Francez fu arestat, el își dădu adeziunea în mod oficial, motivând astfel acest act: „Pentrucă am îmbrățișat ideile, trebue să accept și riscurile".

Scriitorul s'a interesat mult de „Teroarea albă" din Balcani: pentru a cunoaște mai bine realitatea, el face o călătorie în aceste țări.

In cartea sa „Călăii", Barbusse ne redă un tablou sugestiv al situației economice și politice din țara noastră după primul război imperialist.

Intreaga sa simpatie se îndreaptă către poporul român, către masele muncitoare dela orașe și sate, amăgite de așa zisele reforme democratice. H. Barbusse se ocupă departe și procesele politice intentate luptătorilor pentru libertate, de regimul de exterminare la care sunt supuși deținuții din închisorile Doftana, Văcărești și Jilava.

Demascând burghezo-moșierimea din țara noastră, Barbusse arată și rolul nefast al imperialiștilor anglo-francezi care nu urmăresc în Balcani decât propriile lor interese.

Ultimii ani ai vieții scriitorului sunt ani frământați de luptă, în care el desfășoară o bogată activitate politică.

In 1927, Barbusse ia parte la formarea „Uniunii internaționale a scriitorilor revoluționari" iar în 1932 pune bazele „Asociației scriitorilor și artiștilor revoluționari". Tot în acelaș an a luat ființă „Comitetul mondial de luptă împotriva războiului și a fascismului din secretariatul căruia face parte și Barbusse.

In 1934, Barbusse ia parte la trei congrese al tineretului, al femeilor și al studenților; iar în anul morții sale ia parte la Congresul internațional al scriitorilor.

Prieten și sincer admirator al Uniunii Sovietice, Barbusse a vizitat Uniunea Sovietică în 1927. La întoarcere a publicat o carte „Iată ce s'a făcut din Georgia" unde arată uriașele transformări făcute în această regiune de puterea sovietică.

In 1929, face o nouă călătorie în Uniunea Sovietică și publică cartea sa „Stalin", în care Barbusse face biografia acestui mare liberator al omenirii și în care prevede rolul covârșitor pe care-l va juca Stalin în viitorul Europei.

In 1935, participă la ședințele celui de al VII-lea Congres al Internaționalei Comuniste, când se îmbolnăvește și după 8 zile moare la Moscova. Henri Barbusse a fost un mare luptător, căci el a știut să întrebuințeze în lupta sa una din cele mai puternice arme, literatura. El a fost în acelaș timp un mare scriitor deoarece a știut să pue literatură în slujba ideilor celor mai mari: Libertatea și Pacea.

Azi când imperialiștii atițători la un nou război amenință Uniunea Sovietică și țările de democrație populară, „numele lui Henri Barbusse e înscris cu litere de foc", pe drapelele milioanelor de oameni care luptă împotriva lumii vechi, împotriva exploatării și a războaielor imperialiste—așa cum a spus Gh. Dimitroff în necrologul închinat lui Barbusse.

ELVIRA GOLDMAN

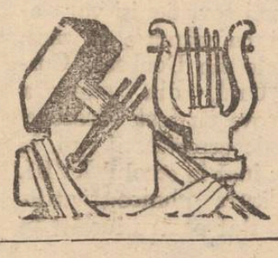

Impozitele pe clădiri care trebue plătite în luna August

Reamintim contribuabililor că în cursul lunei August a.c. trebuesc plătite impozitele pe clădiri după cum urmează:

Pentru apartamentele ocupate de proprietari, impozitul pe trim. III trebuia achitat până la 15 August a. c.:

Pentru apartamentele ocupate de chiriaşi nesalariaţi, impozitul pe clădiri aferent trim III trebue reţinut din chirie şi vărsat la unităţile fiscale până la 31 August 1950, iar pentru apartamentele ocupate de chiriaşii nesalariaţi, până la 1o Septembrie 1950.

Tot în cursul acestei luni, urmează să fie lichidate şi impozitele din clădiri restante din trim. I şi II ale anului în curs sau mai vechi datorat de proprietar sau chiriaş.

După data de 31 August, Ministerul de Finanţe a dispus ca să se facă verificări şi toţi acei care vor fi găsiţi că n'au achitat impozitul să fie urmăriţi prin sechestru cu ridicata.

Deosebit de urmărirea cu ridicata, s'a dispus ca să se dreseze acte de contravenţie chiriaşilor care nu au reţinut şi vărsat impozitul în termenul legal şi toţi aceşti chiriaşi să fie diferiţi Parchetului pentru a li se deschide acţiune penală în conformitate cu dispoziţiile Legii Nr. 13 | 949 pentru sancţionarea evaziunilor fiscale, iar proprietarilor în restanţă cu impozitele, să li se dreseze acte de rău platnici care deasemenea să fie diferiţi Parchetului conform dispoziţiilor aceleiaşi legi.

Contribuabilii — proprietari sau chiriaşi — care nu sunt la zi cu plata impozitului sunt sfătuiţi, ca din proprie iniţiativă să se prezinte deindată la unităţile fiscale pentru lichidarea datoriilor spre a evita atât sancţiunile fiscale cât şi cele penale.

Pentru a evita pierderea de timp, datorită aglomeraţiei ce se observă la oficiile de încasare în ultimile zile ale lunei, contribuabilii sunt sfătuiţi ca să nu aştepte până în ultimile zile ale lunei August, şi să se prezinte din vreme la plată, mai cu seamă că în cursul acestei luni, conform obligaţiilor legale, se prezintă la plată nu numai chiriaşii ci şi proprietarii pentru trim. III.

Muncitori sanitari ieşeni evidenţiaţi cu prilejul celei de a şasea aniversare a zilei de 23 August

Dintre muncitorii sanitari evidenţiaţi de Ministerul Sănătăţii cu prilejul celei de a şasea aniversări a zilei de 23 August, sunt următorii ieşeni:

Bordeianu Maria soră-şefă, Mattei Ion şef de atelier, dr. Petrescu Ştefan, şef de lucrări, dr. Zaharia Nicolae conferenţiar, dr. Blumenfeld Şmil conferenţiar toţi dela „Institutul Medico - Farmaceutic, dr. Aizicovici Hună medic şef secţiunea sanitară a Comitetului Provizoriu orăşănesc şi Şerpe Ana soră la Policlinica No. 1 Iaşi.

Perceperea impozitului pe venit

Lămuririle Ministerului de Finanţe cu privire la unele cazuri speciale

Ministerul de Finanţe a fost solicitat să lămurească pe cei interesaţi dacă impozitul pe venit, cu cotele proporţionale prevăzute de decizia Nr. 12 din 1950, se aplică şi asupra sumelor care reprezintă impozitul pe circulaţia produselor, sau impozitul aferent operaţiei de executări de lucrări, prestaţiuni de servicii sau transporturi.

Răspunsul Ministerului de Finanţe este următorul:

Legea No. 2, a impozitului pe circulaţia produselor, publicată în Buletinul Oficial Nr. 8 din 28 Ianuar e 1950, care a inclus în preţul de vânzare impozitul pe circulaţia bunurilor nu modifică soluţia prevăzută în legea Nr. 12 din 1949 paragraful 35 al. 3 şi art. 13 paragraful 53, al. ultim privind calculul venitului impozabil.

In consecinţă, pentru calculul impozitului pe venit (profesional), cotele de impozit prevăzute de decizia Nr. 12 din 1950 şi de ordinul circular Nr. 411 din 1950 (pag. 4 lit. c), se aplică asupra încasărilor totale brute realizate de meseriaşi, cărăuşi sau profesionişti, încasări care nu cuprind şi impozitele pe circulaţia bunurilor sau pe cele aferente operaţiei de executări de lucrări, prestaţiuni de servicii sau transporturi, suportate de beneficiarul venitului. Aceasta deoarece aceste impozite nu constituesc o încasare a beneficiului venitului, ci acesta le varsă fiscului

In cazurile în care impozitul asupra operaţiunilor de executări de lucrări, prestaţiuni de servicii sau transporturi este suportat de plătitorul sumei, peste preţ, cotele de impozit se aplică asupra sumei primită de beneficiar.

Soluţia este aceiaşi în cazul calculării venitului impozabil de către industriaşii sau meseriaşii asimilaţi acestora care plătesc impozitul prin autoimpunere: coeficienţi de rentabilitate se aplică asupra cifrei de afaceri care este preţul total al bunului, executării de lucrări, serviciului sau transportului, mai puţin impozitul pe circulaţia bunurilor, executării de lucrări, serviciului sau transportului, cuprins în preţ şi deci suportat de beneficiari.

Se distribue grăsime

Secţiunea Comercială a oraşului Iaşi aduce la cunoştinţa posesorilor de cartele că începând dela data de 1 Septembrie, se distribue grăsime în baza bonului de ulei pe luna August.

PIERDUT carnelele de sănătate: No. 679.380 pe numele C-tin Potisel, No. 679.391 pe numele Flavia Potisel, No. 679.392 pe numele Costanţa Potisel le declar nule.

Intrep. „Combustibilul" angajează muncitori pentru stivuirea lemnelor la depozite, plătind bine.

Doritorii se vor adresa la sediul întreprinderii din Str. V. Alecsandri Nr. 14, localul Comit. Provizoriu al oraşului.

In întreprinderile ieşene s'a intensificat aplicarea metodelor sovietice de lucru

(Urmare din pag. 1-a)

— Metoda Bortkevici şi Bâcov—strungirea rapidă a metalelor.

— Metoda Kuznetov—întreţinerea şi recondiţionarea sculelor, aşa zisa metodă „a doua viaţă a sculelor".

Toate acestea inovaţii în muncă, vor aduce contribuţia lor importantă la îndeplinirea Planului de Stat pentru anul 1950 şi crearea premizelor primului nostru Plan Cincinal.

R. P. R.

Grefa Judecătoriei Populare Urbană Iaşi

EXTRAS

Prin Cartea de judecată civilă No. 329 din 5 Iulie 1950 judecata în urma probelor ce i s'a făcut a admis acţiunea de divors intentată de Elena Bercenăscută Melinte din Iaşi str. Vlăd ceni Nr. 11 cu petiţiunea înreg. la Nr. 986 din 22 Aprilie 1950, împotriva soţului său Lazăr Berce azi cu domiciliu necunoscut.

Declară desfăcută căsătoria susnumiţilor soţi celebrată de Oficiul Stării Civile a oraşului Timişoara cu actul Nr. 1194 din 22 Decembrie 1945,

Divorsul se pronunţă în favoarea soţiei reclamante, iar soţul este obligat să plăteassă Statului 4000 lei timbru de acţiune.

Cu drept de apel în 15 zile dela publicare.

Judecător,
ss. Eliza Constantinescu

Asesori Populari.
ss. Ioan Mihailescu
ss. Elena Marcu

Grefier del.
ss. M. V. Popescu

Pentru exactitate
Grefier del.
M. V. Popescu

Nr. 986 | 50
1950 Iulie 31

La „Noua Filatură" se execută ultimele lucrări de finisaj

(Urmare din pag. 1-a)

nergie de 620 K.W. la primul transformator.

Pentru asigurarea încălzitului halelor de maşini, la uzina tdrmică vor fi instalate cinci cazane. în prezent se lucrează intnns la montarea cazanelor. două din e'e fiind montate.

O echipă specială va începe de săptămâna viitoare ridicarea coşului, înalt dc 45 m. pracum şi zidirea cazanelor.

Este demn de arătat că atât muncitorii cât şi tehnicienii, depun toate eforturile pentru a termina cât mai curând toate lucrările

Montarea maşinilor s'a făcut în proporţie de 50 la sută

Datorită unei bune organizări a muncii. cele opt echipe care lucrează la montarea maşinilor obţin rezultate frumoase.

Pe lângă cei 4o monteuri mai lucrează încă vreo 15o muncitori la curăţatul şi şlefuitul pieselor.

Intrecerile în cinstea zilei de 23 August au avut ca rezultat că în prezent 5o la sută din maşinile filaturii sunt montate.

Pentru ca filatura să poată începe lucrul în mod normal cu toate maşinile dela 1 Ianuarie 1951, adică odată cu începerea primului nostru plan cincinal, echipele de monteuri nu precupeţesc de loc timpul.

Intrecerile sunt în toi şi cu această ocazie s'au evedenţiat echipele muncitorilor Mravschi, Odiaţ Valeriu la montarea ringurilor.

La montarea „flaerelor" sa evedenţiat echipele muncitorilor Harbuz şi Tiberiu Constantin.

In prezent se depun mari eforturi pentru montarea maşinilor denumite „carde" şi a „batajelor".

Un sprijin preţios îl dau organele sindicale, care prin grupele respective au mobilizat muncitorii pentru ca împreună cu monteurii să poată termina la timp lucrările de montare şi verificare a maşinilor.

Pregătirea cadrelor profesionale

Pentru a avea cadre profesionale pregătite, conducerea filaturi a trimis din timp un număr de 1o6 tinere muncitoare la filaturile din Sibiu, Galaţi şi Bucureşti, pentru a-şi însuşi tehnica meseriei.

Odată cu montarea primelor maşini parte din aceste muncitoare au început să lucreze, dând în cinstea zilei de 23 August primele fire.

Alţi 6o muncitori sunt în prezent la şcolile de calificare la diferite filaturi din ţară.

Şi astfel prin grija Partidului şi Guvernului, prin munca neobosită a clasei muncitoare se ridică din nou alte fabrici, ceeace constitue un pas important pe drumul industrializării ţării, creindu-se astfel condiţii prielnice pentru consolidarea socictăţii socialiste.

Frigidere electrice
în stare bună cumpără
„CENTROFARM"
IAŞI
Str. Ştefan cel Mare No. 36-38

Şcoala Profesională Textilă Băeţi Iaşi, strada Horia Nr. 5

Inştiinţare

In anul şcolar 195o | 1951, examenele de admitere în anul I-iu la Şcoala Profesională Textilă se va ţine începând dela 28 August.

La acest examen se vor înscrie absolvenţii a cel puţin 4 clase elementare.

Vârsta între 14—16 ani.

Examenul va consta din: Probă scrisă la L. Română şi Matematici. Proba orală la L. Română, Matematici, Istoria şi Geografia R.P.R.

Probele scrise nu sunt eliminatorii.

Elevii admişi vor avea întreţinerea, hrană şi echipamentul gratuit pe timpul celor 3 ani de şcoală.

Orice alte informaţiuni se pot lua dela secretariatul şcoalei zilnic între orele 7—13. Direcţiunea

Probleme de învăţământ

Titularizările

Spre a veni în ajutorul cadrelor didactice care urmează a trece proba teoretică pentru a fi titularizate continuăm a publica din Programa întocmită de Ministerul Invăţământului Public.

Istoria cl. VIII-XI

Comuna primitivă.

Evoluţia societăţii omeneşti în timpul Comunei primitive. Concepţia materialistă dialectică şi istorică asupra originii şi desvoltării societăţii omeneşti. Poziţia omului în natură.

Epoca sălbăticiei. Rolul mediului geografic şi al densităţii populaţiei pentru desvoltarea societăţii după I. V. Stalin.

Mediul geologic. Apariţia omului pe pământ şi speciile umane din epoca sălbăticiei (Neanderthal şi Sapiens).

Treapta inferioară, mijlocie şi superioară a sălbăticiei. Modul de producţie. Matriarhatul. Cronologia relativă şi absolută.

Epoca barbariei. Cele trei trepte. Evoluţia modului de producţie. Diviziunea muncii.

Evoluţia societăţii omeneşti în orientul apropiat, în cel îndepărtat, în Europa — cu specială privire asupra teritoriului URSS şi a ţărilor de democraţie populară. Apariţia metalelor, cuprul, bronzul, fierul; prelucrarea lor şi influenţa asupra societăţii omeneşti.

Dezagregarea Comunei primitive şi trecerea la societatea împărţită în clase. Aportul răsăritean în această evoluţie — Sciţii.

Istoria antică

Dela apariţia claselor sociale la formarea statului. Cronologia, importanţa studiului istoriei. —

Istoria popoarelor orientale.

Popoarele orientale, (Egiptul, Mesapotania, Fenicia, Evreii, Persia antică, India şi China), cu specială privire asupra luptei de clasă, a imperialismului oriental şi asupra culturii.

Istoria Greciei

Dela orânduirea primitivă la formarea statului — cetate la greci.

Expansiunea colonială a grecilor.

Evoluţia social-politică a cetăţilor greceşti (Sparta şi Atena). Lupta de casă. Dela aristocraţie la democraţie sclavagistă.

Rivalitatea cetăţilor greceşti determinată de interese economice şi concepţia social-politică.

Evoluţia culturii greceşti.

Condiţiile economice, sociale şi politice din Grecia sec. IV care au favorizat imperialismul macedonean. Cultura elenistică.

Dela statul cetate la imperialismul monarhiei macedonene. Aparitia cosmopolitismului.

Istoria Romei antice

Romanii. Dela organizarea primitivă la republica aristocratică.

Exploatarea, baza imperialismului roman în bazinul mediteraneean.

Transformări în viaţa romană după cuceriri (economico-social, administrativ, cultural).

Lupta împotriva oligarhiei. Răscoalele sclavilor.

Dela dictatura militară la Imperiul roman.

Imperiul roman în faza destrămării orânduirii sclavagiste.

ZIUA MINERULUI SOVIETIC

(Urmare din pag. 1-a)

tate sunt necesare pentru a încărca minereul extras de el în acea zi.

Succesele minerilor sovietici se datoresc în mare parte faptului că ei aplică pe larg metodele socialiste de muncă: întrecerile socialiste, stahanovismul, inovaţiile şi metodele noi în muncă. Astfel, minerii din bazinul Caraganda sunt în întrecere cu cei din Vorosilovgrad, obţinând noi succese în producţie. La minele de fier din Lipeţc, minerii au iniţiat o mişcare stahanovistă în cadrul luptei pentru pace, mărind considerabil extracţia de minereu.

Sub conducerea maiştrilor mineri, o serie de tineri muncitori au învăţat să dirijeze combina minieră şi îndeplinesc câte două norme zilnic în minele din Stalino. Brigada stahanovistă condusă de Valigur, Erou Muncii Socialiste şi deputat în Sovietul Suprem al URSS, dela mina „Octombrie Roşu" din Enakievsc a îndeplinit într'un singur schimp norma în proporţie de 875 la sută. S'ar putea cita numeroase exemple de acest fel.

Intrecerea socialistă şi forma sa cea mai înaltă — mişcarea stahanovistă — contribue în mare măsură în progresul industriei carbonifere sovietice. Organizaţiile sindicale fac totul pentru a ridica muncitorilor calificarea lor profesională.

Muncitorii din industria carboniferă sovietică sunt instruiţi în şcoli profesionale de doi ani şi şcoli tehnice de şase luni. Tinerii absolvenţi ai acestor şcoli devin curând mineri calificaţi.

Fiecare muncitor din minele sovietice are largi posibilităţi de a-şi îmbogăţi cunoştinţele tehnice, de a-şi ridica calificarea profesională, ceeace duce la creşterea salariului său. Titlul de maestru miner oferă de pildă, un câştig lunar suplimentar de 4-500 ruble. Sute de mii mineri participă la cercurile de studii tehnice de însuşire a metodelor stahanoviste de muncă, învăţând metodele pentru o înaltă productivitate a muncii dela cei mai buni stahanovişti. Mii de alţi tineri participă la cursurile serale ale şcolilor tehnice şi ale institutelor superioare de învăţământ.

Mecanizarea proceselor care necesită multă muncă est înfăptuită în URSS în atât de mari proporţii, încât se poate pe drept cuvânt socoti că minele sovietice sunt complect mecanizate. Astfel, la sfârşitul anului trecut munca la abataj era mecanizată în proporţie de 99 la sută, transportul cărbunelui — de 99,5 la sută, încărcarea cărbunelui —de 93 la sută. Aceste cifre sunt cu atât mai grăitoare, cu cât cotropitorii germano-fascişti distruseseră tot utilajul minier din regiunile ocupate vremelnic de dânşii.

Crearea unei baze puternice de construcţii de maşini a asigurat mecanizarea complectă a explotării minelor. In acest scop au fost create peste 100 tipuri de maşini. Maşina de tăiat cărbune şi combina corboniferă, care înlocuesc complect munca manuală, au devenit principalul utilaj al minelor. Ele se disting prin uşurinţa mânuirii lor şi prin înalta lor productivitate. Cele mai bune brigăzi care folosesc noile maşini de încărcare sapă zilnic 8—10 metri, ceeace reprezintă de şapte ori mai mult decât norma anterioară. Prin introducerea noii technici, în procesele extractive, munca minerilor sovietici a fost radical modificată ridicându-se la un nivel superior.

Spre deosebire de ţările capitaliste, în care protecţia muncii e ca şi inexistentă şi accidentele de muncă sunt foarte frecvente, în Uniunea Sovietică s'au luat toate măsurile necesare pentruca oamenii muncii să poată lucra în condiţii cât mai sigure, şi cât mai higienice. Peste tot au fost introduse hainele de protecţie şi dispozitivele de protecţie, care, fixate pe maşini în faţa locurilor periculoase, dau rezultate foarte bune.

Şi în industria extractivă s'au luerat pe scară largă măsurile pentru securitatea şi protecţia muncii. O vie manifestare a grijii staliniste pentru minierii sovietici o constitue Institutul de cercetări ştiinţifice din Makeevca; unic în lume în acest gen. Creat încă cu 20 de ani în urmă, el a devenit un cimbinat uriaş pentru protecţia muncii minerilor. Sute de colaboratori ştiinţifici lucrează permanent în numeroasele sale laboratoare şi toţi sunt conduşi de un singur ţel: uşurarea muncii minerului şi securitatea muncii lui.

Una din marile realizări ale institutului este crearea unor vagonete speciale, pentru transportul oamenilor prin minele cu pante abrupte.

In mine au mai fost introduse numeroase instalaţii care îmbunătăţesc radical condiţiile de muncă ale minerilor, de pildă: instalaţii pentru curăţirea aerului de praful de cărbune, lumina electrică, centre sanitare etc. Curăţirea aerului se face cu ajutorul pulverizării apei, picăturile antrenând praful de cărbune.

Succesele tot mai mari ale minerilor sovietici le asigură ridicarea continuă a nivelului lor de trai. In societatea socialistă principiul repartiţiei după muncă răsplăteşte cum se cuvine pe cei care depăşesc programul de producţie.

Când se poate da la scădere impozitul pe venit, provenind din impunerea definitivă pe 1949

In această privinţă „Revista Finanţelor arată că, art. VII din Decretul Nr. 82 din 1950, prevăzând pentru meseriaşii care au intrat în cooperative scăderea de impozite datorate până la 1 Ianuarie 1950, privind activitatea meşteşugărească, s'a pus întrebarea dacă printre aceste impozite se cuprinde şi diferenţa rezultată din impunerea definitivă pe 1949.

Aplicarea a fost variată şi numeroase organe fiscale, pe considerentul că impunerea definitivă pe 1949 făcându-se în anul 1950 diferenţa de plată este datorată în 1950, în termen de 30 zile dela data înştiinţării de plată (data procesului verbal de impunere), nu au dat la scădere sumele rezultate din această impunere definitivă.

Mergând însă pe această linie suntem în faţa unei interpretări excesiv fiscaliste, care ar duce la înlăturarea efectelor ce s-a propus să le producă Decretul nr. 82 din 1950.

Impozitul prevăzut în impunerea definitivă a apărut în 1950, însă nu are vreo altă legătură cu anul 1950, decât că fiind aşezat pentru întreg anul 1949, în mod practic nu putea fi calculat decât după expirarea acestui an. Insă activitatea la care se referă este a anului 1949 şi trebuc plătit din rezervele făcute din beneficiile anului 1949 în mod normal ideal, ar trebui ca diferenţe din impunerea definitivă să nu existe sau să fie foarte mici, deoarece impunerea provizorie sau autoimpunerea ar trebui să cuprindă întreg impozitul anului respectiv.

ULTIMELE ŞTIRI

Conferinţa Judeţeană a Comitetelor de luptă pentru Pace

- Alegerea delegaţilor pentru Congresul din Bucureşti - Entuziasta manifestaţie de ieri dela Teatrul Naţional

In sala Teatrului Naţional, ieri dimineaţa.

Animaţie deosebită. Este convocată conferinţa Judeţeană a Comitetelor de luptă pentru pace pentru alegerea delegaţilor la Congresul dela Bucureşti.

Pâlcuri, pâlcuri de cetăţeni se plimbă pe culoare, alţii se aşează pe scaune şi discută însufleţiţi. E o forfotă neobişnuită. Sunt muncitori fruntaşi din fabrici, funcţionari destoinici, ţărani muncitori, gospodine din cele mai îndepărtate cartiere ale Iaşului, studenţi şi studente, pionieri, preoţi, oameni de ştiinţă şi artă. Mereu sosesc alţii şi alţii, care populează sala.

De după nişte bănci din fundul sălii a apărut un copil viol, cu zâmbetul pe buze care, entuziasmat de măreţia evenimentului pe care îl aşteaptă cu atâta nerăbdare cei prezenţi, a pornit să scandeze:

In Republică la noi
Nu e loc pentru ciocoi
Căci Republica e mare
Pentru clasa muncitoare.

La care, cei din sală i-au răspuns cu tumultoase aplauze şi lozinci înflăcărate. In loja din stânga, o mamă îşi desmiardă copilul, un băieţel ca de 4 ani, cu ochii mari şi cu părul aidoma holdelor mănoase pe care le pregătesc ţăranii muncitori. Mama, Gologan Anica, laborantă la Institutul Politehnic şi-a îmbrăţişat odorul, Petrică, şi prinsă în elanul celor din sală, şi-a exteriorizat şi ea, împreună cu ceilalţi, sentimentele, gândurile care o animă:

„Trăiască iubitul tovarăş Stalin".

Marele conducător al popoarelor sovietice a intrat în viaţa oamenilor simpli, imagine de nedespărţit a luptei noastre, simbol de bucurie şi de pace. Il glorifică toţi cei adunaţi aici în această dimineaţă. Il cântă toţi oamenii iubitori de pace. Muncesc şi luptă, plini de nădejdie, având-l permanent în inimi, în suflete, în toată viaţa lor, de fiecare zi şi Gologan Maria şi utemistul Matei din Popeşti şi Grigoraş Nicolai, ţăran Muncitor dela Piciorul Lupului şi Vintilă Ana, dela CAM. şi văduva Blima Văraru şi copiii acela în ochii cărora se desprinde dorinţa şi voinţa de a trăi şi a învăţa. Stalin e mereu cu noi Spre el îşi îndreaptă gândurile, cu dragoste fierbinte şi recunoştinţă, cu încrederea în viitor toţi aceia cărora le este drag pacea, toţi oamenii simpli, cărora acest bun suprem le este legat indestructibil de viaţa lor, de copiii lor, de căminele lor, de fabrica lor, de ocupaţiile lor, de bucuriile lor.

ALEGEREA UNUI PREZIDIU DE ONOARE ŞI A UNUI PREZIDIU ACTIV

Tov. Jean Livescu, rectorul Universităţii „Al. I. Cuza" Iaşi, deschide şedinţa propunând, în aplauzele entuziaste ale celor din sală, următorul Prezidiu de onoare:

CC al PC (b) al URSS în frunte cu tovarăşul Stalin.

CC al PMR în frunte cu tovarăşul Gh. Gheorghiu-Dej.

Comitetul Permanent al Congresului Mondial al Partizanilor Păcii.

Şi un Prezidiu activ format din tovarăşii: Ştefan Ioan, membru în biroul Comitetului judeţean de Partid; prof. Macovschi, academician membru în Comitetul permanent pentru apărarea păcii din RPR; Bercovici Strul, din partea Comitetului Provizoriu judeţean, Paluga Anton, Preşedintele Comitetului Provizoriu orăşenesc; Surugiu Const., secretarul Comitetului Judeţean de luptă pentru pace; Dr. Petre Balmuş, directorul Spitalului Central şi membru în Comitetul Judeţean de luptă pentru pace; Vintilă Ana, muncitoare la CAM; Chiriac Vasile, preşedintele Gospodăriei Agricole Colective din „Coarnele Caprii"; Nic. Topor, tehnician Ţesătura; Cristescu Aglaia, ţărancă muncitoare Păuşeşti; Stegaru Ion, preşedintele Gospodăriei Agricole Colective din Româneşti.

SOSESC ŞTAFETELE PĂCII!

Tov. dr. Petru Balmuş a făcut apoi o „Expunere asupra luptei pentru pace". In acest timp sosesc numeroase ştafete ale sportivilor ieşeni care aduc mesajul de luptă şi muncă Conferinţei judeţene a Comitetelor de luptă pentru pace. Rând pe rând îşi fac apariţia ştafetele C.F.R.-ului, ale Armatei, ale plăşilor Copou, Bucium, Pd. Iloaiei, Vlădeni şi Tg. Frumos şi ale C.S.U.-ului.

RAPORTUL DE ACTIVITATE AL COMITETULUI JUDEŢEAN DE LUPTĂ PENTRU PACE

Urmează raportul de activitate al Comitetului Judeţean de luptă pentru pace, ţinut de tovarăşul Surugiu Const. Din raport reiese, printre altele, că în oraşul şi judeţul nostru au fost 157.000 semnături pe Apelul dela Stockholm, există 366 comitete de luptă pentru pace, precum şi 721 echipe de agitatori.

O delegaţie de pionieri aduc un salut călduros Congresului, oferind membrilor din Prezidiul Adunării, numeroase buchete de flori.

Muncitorii Chirilă şi Dumitrescu, dela Atelierele C.F.R.-Nicolina, sosesc pe scenă spre a depune o sumă de bani pentru fondul Mondial al Păcii, contribuţia salariaţilor dela Ateliere. Gestul muncitorilor feroviari este subliniat cu aplauze furtunoase.

Numeroşi tovarăşi din sală se înscriu la cuvânt discutând raportul de activitate al Comitetului Judeţean de luptă pentru pace.

Mitropolitul Moldovei, reperezentantul Bisericii Ortodoxe în Comitetul Permanent pentru apărarea păcii din R. P. R, a adus adeziunea Bisericii. In acelaş sens, în numele cultului mozaic din Iaşi, a vorbit rabinul şef Gutman.

SUNT ALEŞI DELEGAŢII

Se trece apoi la alegerea delegaţilor care vor reprezenta oraşul nostru la Congresul Comitetelor de luptă pentru pace dela Bucureşti, din 9—12 Septembrie. Propunerile de delegaţi sunt aprobate şi susţinute cu căldură şi entuziasm, prin ridicare de mâini şi aplauze prelungite, de către cei din sală.

Sunt aleşi:

Prof. univ. Matei Ilie; Chirilă D., fierar Atelierele CFR Nicolina; dr. Petre Balmuş, directorul Spitalului Central; Albu Ana, muncitoare „Textila Roşie"; Ionaşcu Silvia, artistă Teatrul Naţional; Vintilă Ana, muncitoare la C.A.M.; Guttman S., rabin; Ţurcanu Elisabeta, muncitoare „Ţesătura"; Petrea Ştefan, ţăran muncitor; Văraru Blima, văduvă de pogrom; Toma Maria, muncitoare; Pleşcan Ana, muncitoare „Victoria"; Achim Stoia, rectorul Institutului de Artă; Matei Vasile, muncitor fabrica „23 August"; preot Nicolau I.; Surugiu Const., secretarul Comitetului Judeţean de luptă pentru pace; Toma Nic., Cooperativa „30 Decembrie"; Botoşăneanu Eugenia, studentă Politechnică; Merlescu Gh., pensionar C.F.R.; Andriescu Maria, văduvă; Merjvinschi Frantz, Atelierele CFR-Nicolina; Feifel Roro, profesoară; Borcescu Nic., judecător; Agavriloaie Gh., profesor universitar; Schwartz Pina, muncitoare „Ţesătura"; Dandanache I., lăcătuş ETACS Dediu Maria, văduvă IOVR; Mihalache V., ţăran sărac; Calinschi Ana, ţărancă săracă; Ciofu Ilie, ţăran sărac; Bârlădeanu Maria, ţărancă muncitoare; Grigoraş Nec., ţăran muncitor; Aştefănoaie Zamfira, ţărancă săracă; Chiriac V., ţăran sărac; Cristescu Aglaia, ţărancă muncitoare; Gavrilă Ioină, secretarul CDE Podul Iloaie.

După cuvântul tovarăşului prof. academician Eugen Macovschi, membru în Comitetul Permanent al Partizanilor Păcii din R.P.R., a urmat un bogat şi variat program artistic.

In satul Bălteni, comuna Probota

A luat ieri fiinţă a 15-a Gospodărie Agricolă Colectivă din Judeţul Iaşi

— Constituirea G.A.C. „Nicolae Bălcescu" —

Ieri dimineaţă a avut loc constituirea celei de a 15-a Gospodăriei Agricole Colective din judeţul Iaşi.

Un număr de 40 familii de ţărani săraci şi mijlocaşi din satul Bălteni, com. Probota şi-au unit pământurile şi inventarul agricol constituind Gospodăria Agricolă Colectivă „Nicolae Bălcescu".

La această măreaţă sărbătoare au participat numeroşi ţărani muncitori din satele învecinate, precum şi numeroşi muncitori dela oraş.

Tov. M. Fonea, din partea Comitetului Judeţean de Partid arătând colectiviştilor că drumul spre fericire şi belşug al ţărănimii sărace şi mijlocaşe este acela al Gospodăriei Agricole Colective, a cerut membrilor nouei Gospodării Agricole Colective să depună toate eforturile în lupta pentru pace, pentru viitorul luminos al Patriei noastre.

Din partea G. A. C. a vorbit tov. Onofraş, care şi-a luat angajamentul să muncească cu râvnă pentru înflorirea noii Gospodării Agricole Colective.

Greva muncitorilor textilişti din Bombay

DELHI 28 (Agerpres) — Greva muncitorilor textilişti din Bombay continuă, paralizând activitatea din acest sector industrial. La 24 August, în urma grevei personalului uzinei de gaze din Bombay, oraşul a rămas în întuneric. In semn de solidaritate cu muncitorii textilişti grevişti, Comitetul din Bombay a Consiliului Sindicatelor din întreaga Indie, a hotărît să declare grevă la 2 8August. Ministrul de Interne din provincia Bombay a anunţat că autorităţile din oraşul Bombay intenţionează să declare în câteva zile, „stare de asediu" în oraş.

Armata Populară Coreeană a efectuat mari străpungeri în liniile inamice la Nord şi Nord Vest de Taegu

TOKIO 28. (Agerpres)—După cum transmite FRANCE PRESSE, purtătorul de cuvânt al cartierului general dela Tokio al armatei de invazie a declarat că unităţile Armatei Populare atacând deodată în mai multe sectoare ale frontului, există în permanenţă pentru unităţile armatei americane pericolul de a-i fi străpunse liniile.

In sectorul Nord şi Nord-Vest de Taegu, unităţile Armatei Populare fac în prezent cele mai mari străpungeri în liniile inamice.

Apoi, purtătorul de cuvânt atrage atenţia asupra situaţieii din extremul Sud al peninsulei, unde ofensiva unităţilor Armatei Populare din împrejurimile portului Masan are drept obiectiv portul Pusan.

Dar, în urma loviturilor nimicitoare date de unităţile armatei populare, contraofensiva inamicului a fost zădărnicită.

PHENIAN 28 (Agerpres). — TASS transmite:

Inaltul comandament al Armatei Populare a RPD Coreene a dat în dimineaţa zilei de 25 August, următorul comunicat:

Pe toate fronturile, unităţile armatei populare au continuat ofensiva, în ciuda rezistenţei trupelor americane şi celor ale lui Li Sin Man.

Unităţile armatei populare care operează pe coasta de Est, respingând câteva contraatacuri ale inamicului, au continuat să dea lupte ofensive.

Aviaţia americană bombardează în mod bestial oraşe şi sate paşnice din partea de Nord şi de Sud a ţării şi continuă să atace cu armele de bord populaţia paşnică.

La 21 August, artileria antiaeriană a armatei populare a doborît două avioane de luptă americane în districtul Nampho (Tinnampo), iar la 23 August a doborât două avioane în districtul Ciuncion (Sunson).

★

PHENIAN 28 (Agerpres). — TASS transmite:

Inaltul Comandament al Armatei Populare a R.P.D. Coreene a dat, în seara zilei de 25 August, următorul comunicat:

Pe toate fronturile, unităţile armatei populare au continuat să dea lupte crâncene.

Mobilizându-şi toate forţele, trupele americane şi cele marionetă ale lui Li Sân Man au trecut la contraofensivă.

După un joc dur

Locomotiva Iaşi a terminat nedecis cu Spartak M.S.B: 1-1 (1-1)

Toate rezultatele din ţară

Matchul de ieri după amiază dintre Spartak MSB şi Locomotiva Iaşi n'a corespuns nici pe departe aşteptărilor. A fost o partidă anostă, fără nerv şi lipsită de faze clare, care să satisfacă exigenţele publicului, cu a purtat amprenta unor durtăţi regretabile, de care s'au făcut vinovaţi atât jucătorii Spartakului cât şi cei ai Locomotivei. Astfel, au părăsit terenul de joc fiind accidentaţi — Carambol II şi Nicu Virgil, ambii dela Spartak. Jucătorul Savin (Locomotiva) a fost eliminat din joc.

Arbitrul Secosan (Piatra Neamţ) a condus slab — fiind influenţat de public şi jucători. —

LA PITESTI

CSU a realizat un rezultat bun 1—1, în compania Fl. Roşii. Goalul studenţilor a fost înscris de Pearescu. Cel mai bun de pe terena fost Teodorescu.

REZULTATELE DIN ŢARĂ. DIVIZIA A

Locomotiva Buc.—Partizanul Petroşani 1—1

CCA—Partizanul Bucureşti 1—1

Locomotiva Tim. — Dinamo Buc. 1—3.

Locomotiva Sibiu—Metalul Reşiţa 4—2

Fl. Roşie Arad—Progresul ICO 2—1.

Locomotiva Tg. Mureş—CSU T 4—O.

DIVIZIA B

Partizanul Ploeşti — Fl. Roşie Sf. Gheorghe 4—0.

Metalul — ICAS 5—1.

Locomotiva Galaţi—Dinamo oraşul Stalin 1—3.

P. C. Francez chiamă poporul francez să-şi exprime prin acţiunile de massă solidaritatea cu poporul coreean

PARIS 26 (Agerpres). — Biroul Politic al Partidului Comunist Francez a ţinut o şedinţă în cadrul căreia a fost adoptată o rezoluţie. In Rezoluţie se spune printre altele:

Biroul Politic demască hotărârea criminală a guvernului Pleven-Guy Mollet de a trimite în Coreea un corp expediţionar francez. Această hotărâre este contrarie constituţiei franceze care prevede că Franţa „nu va folosi niciodată forţele sale armate împotriva libertăţii vreunui popor".

Această hotărâre dovedeşte că guvernul francez urmăreşte să împiedice reglementarea paşnică a conflictului din Coreea, reglementare la care s'ar putea ajunge pe baza propunerii făcute de I. A. Malik în Consiliul de Securitate.

Biroul Politic chiamă clasa muncitoare şi poporul francez să-şi exprime prin acţiuni de massă solidaritatea lor cu poporul coreean, care luptă pentru independenţa şi unitatea patriei sale.

Biroul Politic, continuă rezoluţia, consideră că apelul Biroului Comitetului Permanant al Congresului Mondial al Partizanilor Păcii, adoptat la recenta sesiune de la Praga, poate şi trebue să servească drept bază pentru o nouă dezvoltare a mişcării pentru pace în întreaga lume. Biroul Politic al P. C. Francez, cere tuturor comuniştilor să colabereze în modul cel mai hotărât cu organizaţia franceză a luptătorilor pentru pace şi libertate, în vederea pregătirii celui de al doilea Congres Mondial al partizanilor păcii, care va avea loc la Londra, între 13 şi 19 Septembrie.

Biroul Politic consideră că asasinarea lui Julien Lahaut, preşedintele Partidului Comunist Belgian, precum şi tentativa de asasinare a unui alt membru al P.C. Belgian şi numeroasele atacuri împotriva organizaţiilor democratice din Franţa, dovedesc că aţâţătorii la război intenţionează să recurgă la acte de violenţă fasciste şi la metodele gangsterilor americani, în încercarea lor de a înfrânge rezistenţa crescândă a popoarelor faţă de planurile lor criminale.

Biroul Politic cere tuturor francezilor, indiferent de convingeri politice, să se opună în unanimitate crimelor săvârşite de reacţiune, crime care se fac la ordinele venite de peste hotare.

Biroul Politic al P. C. Francez subliniază necesitatea ascuţirii vigilenţei masselor în vederea apărării membrilor organizaţiilor democrate şi a acestor organizaţii

A fost creiat

Frontul patriotic al tineretului japonez

TOKIO 28 (Agerpres) Ziarul Mins anunţă că în Japonia a avut loc o întrunire a tineretului în cadrul căreia a fost creat frontul patriotic al tineretului japonez. La această întrunire au participat reprezentanţii organizaţiilor de tineret din întreprinderile concernului „Seitetzu", dela societatea de construcţii navale „Tsurumi", precum şi alte 56 organizaţii. Participanţii la întrunire au adoptat o rezoluţie în care cer încheierea tratatului de pace cu Japonia, lucru pentru şomeri, neamestecul Japoniei în agresiunea din Coreea, restabilirea libertăţilor democratice şi eliberarea imediată a patrioţilor arestaţi.

Participanţii au hotărît să strângă 500.000 semnături pe Apelul dela Stockholm.

La Berlin s'a deschis

Congresul Frontului Naţional al Germaniei Democrate

BERLIN 28. (Agerpres)— TASS transmite:

La 25 August s'a deschis la Berlin Congresul naţional al Frontului Naţional al Germaniei Democrate.

In după amiaza aceleiaşi zile, oamenii muncii din Berlin s'au îndreptat în coloane compacte purtând lozinci şi drapele spre piaţa Lustgarten pentru a saluta pe delegaţii la Congresul Naţional.

La meetingul care a precedat manifestaţia a luat cuvântul dr. Korrens, preşedintele Prezidiului Consiliului Naţional al Frontului Naţional al Germaniei Democrate, care a declarat că deschiderea Congresului Naţional are o mare însemnătate pentru viitorul întregei Germanii.

După meeting a avut loc o manifestaţie care a durat aproximativ două ore şi la care au participat sute de mii de oameni ai muncii din Berlin. Manifestanţii purtau un mare portret al lui Iosif Vissarionovici Stalin şi lozinca: „Trăiască Stalin, conducătorul mişcării mondiale pentru pace".

După manifestaţie a avut loc deschiderea Congresului.

Deschizând Congresul, preşedintele Prezidiului Consiliului Naţional, dr. Korrens, a arătat că lupta poporului german a intrat în prezent într'o fază nouă. După cuvântarea lui Korrens, delegaţii la Congres au adoptat în unanimitate o rezoluţie de protest împotriva intervenţiei americane în Coreea.

Apoi a luat cuvântul primul ministru al Republicii Democrate Germane, Otto Grotewohl.

După cuvântarea lui Grotewohl, Congresul Naţional a adoptat în unanimitate o rezoluţie de protest împotriva punerii în libertate a criminalilor de războ nazişti în Germania Occidentală.

Lucrările Congresului continuă.

BIBLIOTECA UNIVERSITĂȚII -IAȘI-

ANUL 48 Nr. 1199

4 PAGINI 4 LEI

Mercuri 30 August 1950

ABONAMENTE
Lei 360 . . . . . 3 luni
Lei 5000 Intreprinderi, Autorități pe un an

Atelierele tipografice
IAȘI Str. ȘTEFAN CEL MARE 50-52

OPINIA

ZIAR POPULAR COTIDIAN

Redacția
IAȘI. Str. Cuza Vodă 1 (etaj)
Administrația
IAȘI, Str. Cuza Vodă 1

TELEFOANE
REDACȚIA Nr. 1209
ADMINISTRAȚIA Nr. 2042
TIPOGRAFIA Nr. 1210

Cetățenii Iașului întăresc frontul partizanilor păcii

Duminică, în sala Teatrului Național, prin glasul reprezentanților lor aleși, și-au spus cuvântul răspicat zecile de mii de cetățeni cinstiți din orașul și județul nostru: „Vrem pace! Urâm războiul și ne vom opune acelora care vor să-l declanșeze. Cerem scoaterea în afara legii a armei atomice și declararea drept criminal de război a acelui guvern care o va folosi cel dintâiu". Iată, în rezumat, ceeace au spus la congres reprezentanții muncitorilor, ai funcționarilor, ai artiștilor, intelectualilor, ai țăranilor muncitori din județul nostru. Cu toții și au luat angajamente de a depune stăruințe crescânde pentruca, prin activitatea lor, să convingă și să întărească și mai mult masa tot mai largă de cetățeni. S'au adus observări și îndemnuri noi de muncă Comitetului județean de luptă pentru pace, dovedindu-se astfel ca oamenii muncii și toți cetățenii cinstiți înțeleg nu numai să adere, dar să și contribue efectiv la intensificarea luptei pentru apărarea păcii. Vibrante au fost și cuvintele prin care Mitropolitul Moldovei și Sucevii, care este și reprezentant permanent al Bisericii ortodoxe în Comitetul permanent pentru apărarea păcii din Republica noastră, a adus adeziunea totală a Bisericii, luându-și angajamentul de a îndruma și stimula acțiunea întregii preoțimi în sensul luptei pentru pace. Adeziunea cultului mozaic a fost adusă de șeful său în orașul nostru. Pe bună dreptate, se poate spune astfel, că lupta pentru pace este dusă în mod unanim, de toți cetățenii cinstiți pe deasupra oricărei deosebiri de credință, de profesiune sau de cultură.

Conferința județeană al Comitetelor de luptă pentru pace reprezintă o întărire a acțiunii maselor ce se declară vrăjmase războiului și atâtătorilor la război, o stimulare a inițiativei creatoare a partizanilor păcii din orașul și județul nostru. Angajamentele pe care și le-au luat țesătoarea fruntașă Schwartz Pina, țăranul muncitor Petrea Ștefan, artista Silvia Ionașcu profesoara Faivel Roro, toate acestea dovedesc că prin munca lor profesională de zi cu zi, partizanii păcii caută să aducă mereu noi aporturi acțiunii uriașe împotriva războiului. Mai multe produse, pentru ridicarea nivelului de viață a populației, sprijinirea propagandei, vizu'e în folosul luptei pentru pace, lămurirea maselor de țărani muncitori, oferirea de spectacole valoroase, pătrunse de principialitate, pentru educarea spectatorilor, instruirea copiilor, sădirea în sufletele lor a dragostei pentru muncă și pentru pace, iată atâtea și atâtea mijloace prin care acțiunile criminale ale atâtătorilor la război pot fi zădărnicite.

Iată dece, nutrind asemenea gânduri congresiștii și-au ales din sânul lor delegați care să ducă mai departe, în fața Congresului național al partizanilor păcii ce va avea loc la București dela 9-12 Septembrie, voința și hotărîrile lor. Profesori universitari, medici, muncitori dela diferite întreprinderi locale, frantași în producție, văduve de program, învățători, pensionari, artiști, țarani muncitori din diferite sate ale județului, preoți, femei muncitoare, iată din cât de variate categorii și profesiuni au fost aleși delegații la Congres'

Ei vor ști să transmită dorințele noastre, ale tuturor. Ei vor duce flacăra vieții culturale și a muncii productive care se duce în orașul nostru cu atâta intensitate. Glasul nostru, voința noastră unanimă de a trăi și a munci în pace va fi înțeleasă departe și la Congresul Mondial. Din hotărîrea și dârzenia noastră, se va înălța zidul de care se vor sparge îndrăznelile nebunești ale acelora care ar vrea să incendieze din nou lumea. Uneltirile lor criminale se vor preface în cenușă.

Nm.

Țăranii muncitori din Județul nostru, predând cota de cereale către Stat, au înțeles că prin aceasta aduc o contribuție importantă la întărirea Patriei noastre, la întărirea lagărului păcii.

In clișeu câțiva țărani muncitori se pregătesc să-și ducă cota de cereale la centrul de colectare.

Primind mandatul, delegații ieșeni la Congresul pentru pace își iau noi angajamente în muncă și luptă pentru o viață nouă

Pe întreg cuprinsul țării, oamenii muncii întâmpină, sărbătorește Congresul Comitetelor de luptă pentru pace, care va avea loc între 9-12 Septembrie la București. Pretutindeni, poporul muncitor se pregătește cu elan spre a transforma acest măreț eveniment într'o uriașă și viguroasă manifestare pentru pace.

Conferința județeană a Comitetelor de luptă pentru pace, care s'a ținut Duminică dimineața în sala Teatrului Național a însemnat, în această privință, o puternică demonstrație a forțelor păcii din orașul și județul Ia i,

Incredințând aleșilor lor mandate, cetățenii Iașului au cerut delegaților la Congres să exprime hotărîrea lor de a lupta pentru pace și de reglementare în mod pașnic a chestiunii Coreei.

Paralel cu problemele luptei pentru pace, pe plan internațional, mandatele cuprind și anumite probleme locale, specifice, legate de locul de muncă.

In felul acesta au apărut numeroase inițiative lăudabile. Au fost prezentate nenumărate propuneri și sugestii prețioase cu privire la forme e noi pe care trebue să le îmbrace lupta pentru pace. Alături de aceste sugestii și propuneri la conferința județeană a Comitetelor de luptă pentru pace s'au luat deasemeni și numeroase angajamente în muncă atât de către cei aleși cât și de mandatari.

Despre toate acestea au vorbit și s'au sfătuit cei prezenți Duminică în sala Teatrului Național. Iată câteva exemple în acest senz:

„Vorbesc în numele școlii elementare No. 3 băeți din cartierul care poartă numele lui Ilie Pintilie"; a spus profesorul Dumitriu. Noi am găsit o nouă formă de luptă pentru pace: elevii absolvenți au fost îndreptați spre școlile medii tehnice. Deasemeni, ne luăm angajamentul să intensificăm munca de alfabetizare, în așa fel, în ât până în primăvară să nu mai existe niciun analfabet în cartierul nostru".

Țaranul sărac Petrea, delegat la Congres a spus:

„Deacum înainte voi fi un și mai dârz luptător pentru pace. Voi lămuri pe toți tovarășii din comuna mea de felul cum trebue să lupte pentru pace".

O importantă deosebită în activitatea viitoare a partizanilor păcii este și sesizarea lipsurilor și discutarea în mod critic a activității depuse până acum de Comitetele de luptă pentru pace.

Astfel, tov. Froim Rotemberg. muncitor tipograf a arătat că munca de agitație pentru pace nu a fost dusă

(Urmare în pag. 3-a)

Inființarea Societății de Științe agricole „I. V. Miciurin" la Iași

Pentru răspândirea pe o scară cât mai largă a măreței experiențe, agrotehnice s'a constituit la Iași Societatea de Științe agricole „I. V. Miciurin".

Această societate va aduce un real folos agriculturii noastre, prin punerea în practică a metodelor marelui savant sovietic.

Lucrându-se după metodele sovietice, agricultura noastră va face un mare pas înainte spre socialism.

Ședința de constituire a avut loc Duminică în Aula Bibliotecei Centrale și a fost prezidată de prof. C. Sandu-Ville, decanul facultății agrotehnice-Iași.

După alegerea prezidiului din care a făcut parte tov. Craiu din partea Comitetului Județean de Partid tov. Damaschin din partea Comitetului Provizoriu Județean Iași, Tobultoc dela Secțiunea agricolă a Comitetului Provizoriu Județean Inginer Stoenescu, și tov. Mihai Modiga din partea Societății de științe agricole „I.V. Miciurin" din București a luat cuvântul tovarășul Craiu Constantin care a arătat importanța covârșitoare ce o prezintă pentru agricultura noastră înființarea acestei societăți, ce va avea drept scop îndrumarea spre o agricultură avansată lucrându-se după metodele marelui savant sovietic. Dând ca exemplu minunatele succese obținute de agricultura sovietică care este cea mai avansată agricultură din lume, tov. Craiu a subliniat că și la noi se vor putea obține aceleași rezultate datorită înființării acestei societăți care constitue un pas înainte pe drumul transformării socialiste a agriculturii.

Din partea Comitetul i Provizoriu al Județului a luat cuvântul tov. Damaschin, care a arătat că datorită punerii în practică în agricultura noastră a metodelor sovietice, se va obține o productivitate mai mare ceeace va însemna o simțitoare îmbunătățire a condițiilor de traiu a țărănimii.

Tov. Popa a adus un călduros salut din partea

(continuare în pag. 3-a)

Crește permanent producția articolelor de larg consum în Uniunea Sovietică

Producția articolelor de larg consum a crescut considerabil în Uniunea Sovietică, în anii postbelici. Oamenii sovietici consumă acum de trei ori mai multe mărfuri decât înainte de război; aceasta a fost posibil datorită faptului că în Țara Socialismului, în toate ramurile industriale de articole de larg consum s'au înregistrat succese considerabile; s'a îmbunătățit nu numai asortimentul articolelor de larg consum, dar și calitatea lor.

Colectivul fabricii de încălțăminte „Beria" din Tbilisi produce, de pildă, numai produse de calitate superioară; 47 brigăzi ale întreprinderii au obținut titlul de brigăzi ale calității superioare.

Mobila artistică fabricată în întreprinderile Ucrainei Subcarpatice și în R. S. S. Estonă este din ce în ce mai apreciată în Ucraina Subcarpatică, în regiunea Ujgorod, se fabrică mobilă artistică de cea mai bună calitate din mesteacăn de Carelia, din nuc și frasin. In R. S. S. Letonă, industria pentru fabricarea mobilei este deasemenea foarte desvoltată garnituri de birouri, sufragerii și dormitoare sunt executate în condițiuni superioare din lemn roșu, din mesteacăn de Carelia și de Letonia și din nuc și stejar. Fabricile de mobile din Riga și-au sporit producția, în anii postbelici, de patru ori.

Se creează, totodată, noi tipuri de articole de larg consum. Astfel, întreprinderile industriei ușoare din R. S. S. Belorusă au fabricat, în perioada de după război, 400 noi tipuri de produse; colectivul fabricii de pielărie Nr. 1 din Chișinău produce mărfuri din piele colorată. Datorită unei metode tehnologice pentru prelucrarea pieilor de porc, colectivul fabricii a izbutit să producă piei în 60 culori diferite

Cuptorul „Siemens Martin" dela Industria Sârmei a dat prima șarjă de oțel

CÂMPIA TURZII, — Oțelarii dela grupul siderurgic „Industria Sârmei" și-au luat angajamentul să pună în funcțiune, în cinstea zilei de 23 August, noul cuptor „Siemens Martin". Noul cuptor „SiemensMartin" a elaborat, în cinstea zilei de 23 August, așa cum se angajaseră oțelarii, cea dintâi șarjă.

Acolo unde a fost „Zona Pustie!" ...

de Constantin Tocariov

Acum șapte ani fasciștii germani, retrăgându-se din Ucraina sub loviturile Armatei Sovietice, au transformat din ordinul lui Hitler întreaga regiune a Niprului în așa numita „zonă pustie". Atunci am fost împreună cu ostașii sovietici în orașele distruse și satele arse de hitleriști. Da, aceasta era o „zonă pustie". Ruini triste ale orașelor, satele colhoznice transformate în cenușe, câmpuri bătătorite, pământul amestecat cu fier ruginit, câmpuri altădată înfloritoare, acum câmpuri neproductive... Imi aduc aminte că vroiam să rămânem odată peste noapte în centrul raional Pariceanca situat la 60 km. de Dnepropetrovsk. Dar acolo printre ruine nu aveai unde să dormi, și am plecat mai departe prin „zona pustie".

In primăvara anului 1944 am fost din nou la Pariceanca și am văzut pagubele pe care ocupanții hitleriști le-au cauzat raionu lui. In raionul Pariceanca fasciștii au pustiit 64 colhozuri, au distrus două S. M.T.-uri, care înaintea războiului aveau peste 100 de tractoare și peste 50 combine, au distrus școlile, spitalele și cluburile, au distrus viile cu tancurile, au tăiat pomi fructiferi.

In S.M.T.-ul din Pariceanca din 53 tractoare nu a rămas decât unul singur și acesta stricat. Cai de tracțiune nu au rămas aproape de loc în colhoz. In S.M.T. erau puțini bărbați capabili de muncă. Colhoznicele arau pământul cu vacile lor... Da, era greu să reînvii această „zonă pustie", și totuși iamenii sovietici — buni patrioți și adepți ai vieții colhoznice — nu s'au lăsat descurajați.

Patrioții sovietici cu ajutorul Statului Sovietic au transformat într'un timp extraordinar de scurt „zona pustie" într'un ținut colhoznic nou și înfloritor.

Recent, am vizitat din nou raionul Pariceanca. Pe malul drept al largului Nipru, pe locul vechilor ruine în mijlocul tinerelor grădini și plantații de pomi străluc esc căsuțele noilor așezări colhoznice. In centrul satului Pariceanca reconstruit se înșiră noi case de locuit, instituții publice, o școală medie, un spital, o casă de cultură, un magazin universal.

Au fost reconstruite din nou cele 64 de colhozuri din raion. Ele posedă o suprafață de 64.000 ha. de pământ arabil. Acest pământ îl încrează conform contractelor cu colhozurile, S.M. T-urile din Paricianca și Pariadovsc. Ele posedă același număr de tractoare pe care l-au avut și înainte de război, precum și un număr mult mai mare de combine pentru strângerea bogatelor recolte din colhozuri.

Datorită tehnicei înaintate și ajutorului agronomic al S.M.T.-urilor, col

(continuare în pag. II-a)

INSEMNARI

Urmașii lui Forrestall

Psihoza războiului, pe care presa americană se străduește din răsputeri s'o inoculeze cetățenilor, este folosită de afaceriștii de tot felul, pentru reclama intereselor lor.

Revista „New Yorker" a publicat „o scrisoare circulară" pe care o agenție de vânzări și cumpărări de terenuri a trimis-o la diferite adrese. „Scrisoarea", semnată de un oarecare „Standy R. Paul", caută la început să sperie cititorii cu pericolul bombei atomice. Ceva mai jos sunt prezentate urmările așa numitei „raze a morții" care urmează să distrugă a treia parte din populația Statelor Unite... Apoi, scrisoarea intră în miezul chestiunii:

„Cu ajutorul lui Dumnezeu, scrie afaceristul care a editat-o, noi am putea să vă ajutăm să ajungeți supraviețuitorii acestor catastrofe... Avem la dispoziție o serie de parcele la vreo 30 de kilometri de San Francisco, într'un loc unde v'ați putea evacua împreună cu familia dumneavoastră, fiind astfel feriți de orice pericol".

Un alt afacerist, pe nume Howard Beexley, care locuește la Glandale (statul California), anunță că a reușit să construiască o nouă „armă secretă". Pentru a studia „invenția", și-a construit o magazie-atelier, pe ușa căreia a pus o inscripție: „Howard Beexley et Co." — Instalații de comandă dela distanță pentru vase de război, submarine, mașini de tranșee și diferite piese de artilerie. Confecționăm orice unelte mecanizate pentru nimicirea oamenilor". Șarlatanul se laudă că „mașinile" lui acționează dela distanță: Pentru aceasta e suficient „să bați din palme".

Beexlex a murit cu ocazia unei explozii produse de una din „armele" sale care, în fond, a fost o armă obișnuită, înzestrată cu un... fitil asemănător celui de dinamită!

Oare o fi bătut cineva din palme când a explodat arma cu pricina? Desigur că da! Guvernanții Statelor Unite care... aplaudă asemenea „invenții"!

Monopoliștii americani luptă pentru rezolvarea „pașnică" a situației din Coreea!...

Cum a sprijinit Filiala locală Arlus Conferința Județeană a Comitetelor de luptă pentru pace

Conferința județeană a Comitetelor de luptă pentru Pace a însemnat pentru oamenii muncii din județul și orașul nostru un nou prilej de afirmare a voinții lor de neclintit, în lupta susținută pe care o duce întreg poporul nostru muncitor contra atățătorilor la un nou război.

In întâmpinarea Conferinței, în toate întreprinderile, în oraș și la sate, oamenii muncii s'au alăturat prin noi și noi succese în muncă acestei acțiuni organizate.

De o importanță deosebită în acțiunea de sprijinire a Comitetelor de luptă pentru pace, a fost și Filiala locală Arlus, care printr'o muncă intensă organizatorică și culturală a popularizat diferitele aspecte în ce privește creșterea forțelor lagărului păcii, în fruntea căruia se găsește Uniunea Sovietică.

Principalul obiectiv care a stat în fața Filielei în trimestru lunie-August a. c. a fost strâns legat de această acțiune, prin numeroase conferințe, festivaluri și fotomontaje.

S'au ținut până în prezent 8 conferințe centrale, cu următoarele subiecte:

„Sarcinile Arlusului în lupta pentru pace", „Politica externă stalinistă, politică de pace și colaborare între popoare", „Sportul sovietic în slujba păcii", „Feroviarii sovietici în luptă pentru pace", „URSS eliberatoarea popoarelor și apărătoarea păcii", „Construind comunismul, URSS întărește pacea", etc.

Aceste conferințe, la care au asistat numeroși oameni ai muncii din orașul nostru, au subliniat faptul că în fruntea luptei pentru pace se află Marea Uniune Sovietică și că acest lucru întărește încrederea sutelor de milioane de partizani ai păcii în forțele lor, o garanție în victoria măreței cauze pentru care ei luptă.

Afară de aceste conferințe, urmate de programe artistice sau filme documentare axate pe tema luptei pentru pace, în cele 204 Cercuri Arlus din întreprinderi, instituții și cartiere s'au ținut deasemenea, în perioada amintită, numeroase conferințe. Amintim dintre acestea: „Lupta organizată a partizanilor păcii, după cel de al doilea război mondial", „R.P.R. factor activ în lupta pentru pace", „Construirea socialismului în țara noastră consolidează forțele păcii", „Cultura sovietică în slujba democrației și a păcii", „Tineretul în lupta pentru pace", „URSS demască războiul bacteriologic, crima de agresiune împotriva omenirii", „URSS, țara fruntașă a luptei pentru pace și democrație, înfierează agresiunea americană din Coreea și demască caracterul ei criminal", etc.

In județ și în oraș în cadrul Căminelor Culturale s'au ținut deasemenea conferințe și festivaluri, toate legate de pace, pentru sprijinirea Comitetelor de luptă pentru pace.

Și agitația vizuală a fost o preocupare permanentă a Filialei Arlus.

S'au realizat astfel în trimestrul în curs 460 fotomontaje model, distribuite în oraș și județ, fotomontaje legate de următoarele teme: „Strângerea recoltei în URSS întărește frontul păcii", „Cinematografia sovietică în slujba păcii", „Industria sovietică în slujba păcii", etc.

Tot în cinstea Conferinței și a Congresului, Cercurile Arlus din Județ au făcut 25 de panouri.

Cele 2600 vitrine, 350 de broșuri, precum și cele 11 cursuri de limba rusă deschise în județ și oraș, alături de numeroase grupe de citit în colectiv, dovedesc că Filiala Arlus din orașul nostru, duce o muncă susținută pentru apărarea celui mai de preț bun al omenirii, Pacea.

C. ILIE

Dramaturgia clasică rusă și străină pe scenele teatrelor sovietice

de Nicolai Volcov
Critic teatral sovietic

Statul Sovietic și Partidul Bolșevic caută prin toate mijloacele ca cele mai bune opere dramatice — create de marii scriitori ai lumii — să devină un adevărat bun al poporului.

Colectivele teatrale sovietice datorită metodei realismului socialist au putut pune într'un mod nou în scenă piesele clasice. Acestea au început să fie prezentate de regisorii sovietici ținându-se seama de felul cum oglindesc realitatea, de felul în care exprimă marile idei umaniste. Conținutul ideologic, fată premiza dela care pleacă regisorii sovietici, atunci când pun în scenă o operă clasică. Marele reformator al artei teatrale, Constantin Stanislawski a dovedit aceasta, în mod strălucit atât în piesele pe care le-a montat, cât și în lucrările sale teoretice. Opera regisorală desfășurată de Stanislawski în timpul Puterii Sovietice în domeniul dramaturgiei clasice la Teatrul de Artă din Moscova îl impresionează pe spectatori prin adânca interpretare a fiecărui personaj, prin minunata pătrundere a spiritului epocii, prin capacitatea sa de a prezenta, în spirit realist, fiecare situație scenică. In acest mod a montat Stanislawski la Teatrul de Artă din Moscova piesele: „Inimă arzătoare" de Ostrovski, „Nunta lui Figaro" de Beamarchais, „Sufletele moarte" de Gogol, „Othello" de Shakespeare...

Tot atât de mare importanță are și activitatea ca regisor a lui Vladimir Nemirovici-Dancenco în domeniul repertoriului clasic. Nemirov ci-Dancenco, unul din întemeietorii și conducătorul permanent în decurs de 45 ani al Teatrului de Artă, a acordat o deosebită atenție unei noi prezentări a operelor dramaturgiei clasice. El consideră că este deosebit de important ca spectatorul unei piese clasice să nu fie un contemplator pasiv, ci să poată înțelege în mod mai adânc, prin intermediul lucrărilor clasice, realitatea înconjurătoare. Când, în 1935, V. Nemirovici-Dancenco a pus în scenă una din primele piese ale lui Gorki, „Dușmanii", acest spectacol a fost considerat drept un triumf al realismului socialist pe scena sovietică. Spectacolul era adânc pătruns de spirit partinic. Datorită muncii regisorului, conflictele sociale din piesă au fost prezentate clar, evidențiindu-se caracterul de clasă a celor două lagăre sociale opuse. Personagiile muncitorești și cele ale burgheziei au fost prezentate pe scena Teatrului de Artă ca niște portrete sociale nu numai extraordinar de expresive din punct de vedere psihologic, ci și cu totul veridice.

La fel pe scena Teatrului de Artă au fost prezentate, într'un mod nou piesele: „Trei surori" de Cehov, dramatizările romanelor lui Lev Tolstoi „Invierea" și „Ana Karenina", precum și comedia lui Griboedov „Prea multă minte strică". In ultimii ani, unul din cele mai bune spectacole clasice ale Teatrului de Artă a fost punerea în scenă a piesei „Ultima jertfă" de Ostrovski.

Nu numai colectivul Teatrului de Artă lucrează în spirit creator în domeniul repertoriului clasic. Teatrul Mic dela Moscova, unul din cele mai vechi teatre rusești, pe a cărui scenă au fost prezentate pentru prima oară, cu zeci de ani înainte, piesele lui Gogol, Griboedov și Ostrovski, a reluat aceste spectacole care au devenit clasice. Iată una din cele mai prețioase calități ale teatrului sovietic: aceea de a nu prezenta trecutul în mod mecanic, ci de a-l studia din toate punctele de vedere, pentru a-l interpreta din punct de vedere al prezentului, de pe pozițiile epocii noastre socialiste.

Ceeace s'a spus despre principiile interpretării dramaturgiei clasice la Teatrul de Artă și Teatrul Mic, este valabil pentru oricare alt teatru din Țara Sovietelor.

Atunci când ne referim la activitatea teatrului sovietic în domeniul dramaturgiei clasice apusene, trebuie să relevăm în primul rând imensa muncă ce e depusă pentru ca frumusețea pieselor originale să fie tradusă aidoma în limba rusă și în limbile celorlalte popoare din U.R.S.S.

Nu există scenă națională din Țara Socialistă, în care să nu fie prezentate în noi traduceri în limbile materne ale popoarelor respective nu numai piesele lui Gogol, Griboedov, Ostrovski, Cehov și Gorki, dar și lucrările dramatice ale lui Shakespeare, Goethe, Hugo, Lope de Vega, Goldoni, Molière, Schiller, și a celor mai buni scriitori progresiști din literatura mondială.

Tragediile și comediile lui Shakespeare, de pildă, pot fi văzute nu numai pe scenele teatrelor din Uzbekistan, Tadjikistan, Turkmenistan, Kazahstan și celorlalte republici unionale. Piesele lui Shakespeare sunt jucate în Ciuvașia și Mordovia, în Tataria și Iacutia, în Osetia și Comi.

Marile succese obținute în Uniunea Sovietică de ansamblul C. G. M. din R. P. R.

Ziarul IZVESTIA publică un articol în legătură cu succesele ansamblului de cântece și dansuri al Confederației Generale a Muncii din R.P.R., care a dat o serie de spectacole pe scenele teatrelor din Uniunea Sovietică.

Concertele ansamblului de cântece și dansuri al Confederației Generale a Muncii din Republica Populară Română s'au bucurat la Moscova de un succes deosebit.

Acest colectiv — de sub conducerea artistică a lui Sandu Eliad — te atrage prin originalitatea și nesecata sa voioiciune — adânc pătrunsă de spiritul zilelor noastre.

In vechea Românie nu a existat și nici nu putea exista ceva asemănător. Arta populară nu se bucura atunci de atenție și sprijin.

Numai în Republica Populară Română a putut fi creat un asemenea colectiv, indisolubil legat de cele mai bune tradiții ale artei naționale realiste și care s'a pus în slujba intereselor poporului.

Experiența bogată a numeroaselor colective sovietice a ajuiat la crearea acestui ansamblu. Principiile lor creatoare de bază — caracterul popular și combativ, democratismul lor — se reflectă în mod vădit și în arta ansamblului C. G. M.

Printre noile cântece ale compozitorilor români este demn de relevat „Cântec despre Stalin" de Anatol Vieru. Acest cântec, atât de frumos prin prospețimea și sinceritatea sa, ar trebui să intre și în repertoriul corurilor sovietice.

Printre bucățile executate de ansamblu trebue deasemenea amintit „Cântecul despre Republica Populară Română" de Sergiu Natra și indeosebi cântecul energic al brigăzilor de muncă ale tineretului „Hei Rup", de compozitorul Mauriciu Vescan.

Deosebit de frumoase au fost dansurile populare și horele extrem de originale, de un realism înalt și care impresionează prin pitorescul costumelor și execuția lor plină de temperament.

Concertele date la Moscova de acest ansamblu s'au transformat într'o manifestație vie a prieteniei dintre popoarele sovietic și român, prietenie care se întărește și se călește în lupta comună pentru cauza măreață a păcii.

A. Bezâmenschi

A cui soartă e mai fericită

Capitalist!
Fără rușine,
Jurnalul tău, din gros plătit,
îți tot dă zor că decât tine
nu-i nici un om mai fericit,
De ce? Ai droaie de uzine?
Ei câte? Zeci? O sută, da?
Dar mie, vezi, îmi aparține
orice uzină'n țara mea!

Cu-al tău lăudos tumult
ești falnic — și nimic mai mult!

Ai o moșie nesfârșită.
Dar cât va fi în plinul ei
recolta ta obișnuită
sau cea mai bună, dacă vrei?
Să o măsori cu-a mea nu-i cale!
Doar recunoști, pe bun temei,
că'n milioane de chintale
mi-o socotesc deobicei!

Cu-al tău tumult lăudăros
tu ești deadreptul caraghios!

Nechezi neobrăzat, pe față,
că dulce-i traiul tău, nespus.
Dar sboară cea din urmă piață
unde vindeai — și-atunci te-ai dus!
In luminoasa noastră viață,
asemeni rostogoluri nu-s
Ci eu, în patria-mi măreață
m'avânt din zi în zi mai sus!

Pe-ai lumii tale crunt vârtej,
tu ești o pană, un gâtej!

In zeci de bănci ți-ai strâns devize,
dolari și lire, un purcoi!
Dar viscolesc adesea crize
și falimente vin puhoi.
Se duc averile'n văltoare
și planurile la gunoi...
Iar banca mea de Stat e tare,
cum tari sunt toate pe la noi.

Intr'al furtunilor duium
tu ești un firicel de fum

Urăști și oameni și dreptate
și hohotești triumfător
doar când poporu'n jug se sbate!
Iar eu, sovietic luptător
muncesc cu râvnă înțelită
și-s fericit că'n largu-mi sbor
clădesc o viață fericită,
nu mie doar — ci tuturor!

Cu-al lumii tale suflet mic
tu scârnav ești — și alt nimic!

Cu tâlhărească ta pornire
în lume sameni iar și iar
războaie, crize, asuprire,
pârjol și ură și amar.
Iar omul sovietic, faptă
făcut-a visul secular
și cu orânduirea-i dreaptă,
întregii lumi îi este far.

In cloaca lumii tale, tu
ești un rechin — și atta nu!

In fața mea, văd calea vie,
frumosul, traiul drept, senin,
tot ce numim, cu măreție.
epoca Marelui Stalin!
Iar tu, ce drum zărești, ce soartă?
Doar viața crește'n sbor deplin
sdrobind regimul care-ți poartă
hidosul nume de venin!

Din blestemată lumea ta
lumea nimic nu va lăsa!

A APĂRUT
într'un singur volum
Cavalerul stelei de aur
Roman
de S. BABAIEWSCHI

Acolo unde a fost „Zona Pustie"...

(Urmare din pag. 1-a)

hozurile își însușesc cu succes asolamentele raționale, transformă natura stepelor, sporesc din an în an fertilitatea ogoarelor lor.

In cele 64 de colhozuri din raion există 350 de ferme pentru creșterea vitelor, ceeace înseamnă că fiecare colhoz posedă în medie 4 ferme pentru creșterea vitelor, iar multe și-au organizat ferme pentru creșterea iepurilor de casă.

Am vizitat deasemenea S. M.T.-ul din Paricianca. El posedă 50 de tractoare, multe din ele cu șenilă, de tipurile cele mai noi și 34 de combine, printre care multe și cu auto-propulsiune. Pe locul ruinelor din centrul S. M.T.-ului a fost construit un nou atelier pentru repararea mașinelor și tractoarelor, un atelier mecanic, un garaj, o uzină electrică, o casă de locuit pentru muncitori și funcționari. Afară de tractoare și combine, acest S.M.T. mai posedă și 15 motoare, care funcționează cu combustibil lichid și 11 automobile.

S.M.T.-ul din Paricianca deservește 38 de colhozuri care posedă o suprafață de pământ de 30.000 de ha. Toate felurile de munci cu mașinile și cu tractorul prevăzute de contractele cu colhozurile se îndeplinesc în termenii agrotehnici cei mai buni și totodată cât se poate de bine. S.M.T.-ul, în urma întrecerii socialiste pentru perfecționarea muncilor agricole, a primit steagul Roșu transmisibil al regiunii.

Tovarășul Alexei Cipco, șeful atelierului de mașini și tractoare ne arată utilajul din atelierul mecanic. După război, aici nu era nici o mașină-unealtă, iar acum funcționează 11 mașini-unelte complexe, acționate de energia electrică. Muncitorii calificați din atelier fabrică diferite piese pentru tractoare, combine și alte mașini.

Dela S.M.T.-ul Paricianca ne îndreptăm spre colhozul cel mai apropiat — colhozul „Petrovskii". Ne plimbăm mult timp prin vastele ogoare colhohznice, cu o supraafață de 1.587 ha. însămânțată cu cereale de toamnă și de primăvară, cu secară, porumb, floarea soarelui și alte cereale și culturi industriale. Aceste ogoare au fost lucrate în mod conștiincios cu combinele. Datorită complectei mecanizări a muncilor agricole și justei aplicări a agrotehnicei, recolta medie de cereale din colhhoz, în anii de după război, a atins 20 de centneri la ha., succes pentru care 22 de colhoznici și tractoriști au fost distinși cu ordine și medalii de către Guvernul Sovietic.

Noul sat colhoznic are un aspect frumos. Din cele 503 case ale sale, 400 au fost construite din nou, iar restul au fost refăcute. Toate clădirile obșești ale colhozului au fost construite din nou — anume administrația colhozului, clubul, depozitele și fermele.

A fost desvoltată creșterea vitelor în colhoz. După război, în grajdul de vite proprietate obștească rămăseseră numai doi boi slabi. Acum, în fermele pentru creșterea vitelor sunt 415 vite cornute mari, 417 porci, 232 oi, precum și un număr foarte mare de găini, gâște și rațe. In grădină se găsește o prisacă cu 270 de stupi de albine. Gospodăria colhoznică, desvoltată multilateral, aduce anual un venit de milioane de ruble. Colhoznicii duc aici o viață îmbelșugată și civilizată.

A început campania de recoltare — perioada cea mai febrilă la sat. Dar în colhoz nu se observă nici o agitație, nici o grabă. Oamenii își îndeplineau liniștit munca lor. Ei știau, că principalele munci de strângere și treeratul recoltei care cer multă muncă, l vor îndeplii combinele, treerătoarele complexe. Colhoznicilor le rămâne numai s folosească aceste mașini, s le deservească bine.

.. Deși au trecut cinci ani dela război, rănile lăsate de el sunt prea proaspete pentru a putea fi uitate. Iată de ce mii de colhoznici și colhoznice, care și-au pierdut pe front pe cei apropiați și au transformat printr'o muncă uriașă fosta „zonă pustie" într'un ținut nou, înfloritor, vorbesc cu ură despre atățătorii la un nou război și stau ferm pentru cauza păcii.

Noi dispoziții în legătură cu examenele de admitere pentru Invățământul Superior

Ce probe se vor da la Facultatea Electrotehnică, dela Institutul Politehnic. Alte lămuriri.

Pregătirea cadrelor superioare de ingineri electricieni, se face în facultățile electrotehnice din Institutele Politechnice București, Timișoara și Iași.

Inginerii electricieni, primesc pregătirea de specializare în diferitele ramuri ale electrotechnicei, între care: Construcția de mașini și aparate electrice, Centrale Electrice termice și hidraulice, transporturi, distribuția și utilizarea energiei electrice, — la industrii: luminat, electrocăldură, instalații de forță și lumină, tracțiune electrică, etc., precum și înalta frecvență și electronică, cu aparatele electromice industriale, de telecomunicații, radio-difuziune, etc.

Admiterea în Facultățile Electro-technice, se face pe baza unui examen, care va începe Miercuri 30 August 1950, ora 8 dim. și va dura până la 8 Septembrie 1950.

Examenul va consta din:

a) Două probe scrise, eliminatorii, la: Limba Română și Matematici.

b) O probă orală la trei materii: Matematici, Fizică și Constituția R. P. R.

Se pot prezenta la examenul de admitere, absolvenții actualelor licee, școli pedagogice, școli medii tehnice și școli technice profesionale, sau bacalaureați, ai fostelor licee teoretice industriale și comerciale, și absolvenții fostelor școli normale.

Dintre absolvenții școlilor medii technice, profesionale și pedagogice, seria 1949 | 50 nu se pot prezenta la examenul de admitere decât acei cari au fost îndrumați spre învățământul superior de către Comisia de Repartizare a Absolvenților din Invățământul Mediu.

Pentru înscrierea la examenul de admitere, candidații vor completa o declarație tip de înscriere, la care se va anexa:

1. Extrasul de naștere.
2. Certificatul de cetățenie
3. Certificatul de absolvire al școlii medii sau diploma de bacalaureat.
4. Dovada de stare materială a părinților, care va rezulta din următoarele date:

a) un certificat eliberat de Secția Financiară a Comitetului Provizoriu din localitatea în care părinții candidatului sau susținătorii își au domiciliul și din care să rezulte starea materială a acestora, în prezent și la data de 1 Ianuarie 1948.

In certificat se va arăta:

— Pentru agricultori; impozitul agricol, suprafața de pământ ce posedă și alte surse de venituri. Dacă fac parte dintr'o gospodărie agricolă colectivă se va specifica aceasta.

— Pentru meseriași: impozitul asupra veniturilor. Dacă fac parte dintr'o Cooperativă de producție se va specifica aceasta.

b) Adeverința vizată de Comitetul de întreprindere (dacă părinții sau susținătorii sunt salariați), din care să se vadă salariul brut pe luna Iulie 1950, funcția ce îndeplinește, vechimea.

c) Dacă candidatul este în câmpul muncii va depune în plus o adeverință ce va cuprinde datele arătate la punctul b)

Dacă ambii părinți (sau susținători) au suprafețe de pământ aparte sau suut salariați ori meseriași, se va depune certificate sau adeverințe pentru fiecare în parte.

5. Certificat de cazier judiciar al candidatului și al părintelui său (sau susținătorului său).

6. Certificatul de sănătate eliberat de Asistența Medicală Studențească sau serviciile atribuite în acest scop de Ministerul Sănătății din care să rezulte că nu suferă de nici o boală, care ar face inapt pe candidat de a urma cursurile.

7. Recipisă de plata taxei de 100 lei pentru examenul de admitere.

8. O foto-legitimație format 6 | 9.

Se atrage atenția că cei care nu vor depune toate actele sau vor depune acte necomplecte nu vor fi admiși la examene.

Examenele se țin în localul Facultăților respective.

Fapte și comentarii

Datorită avântului cres ând în întreceri socialiste, numeroase secții dela întreprinderile Metalurgice Dunărene din orașul Brăila, termi ând programul de producție pe anul în curs lucrează în contul anului viitor.

Astfel la secția lanțuri, muncitoarea Dais Stana, îndeplinindu-și programul anual de producție, a reușit să realizeze 23 la sută din planul pe luna Ianuarie 1951.

Tot în contul anului viitor, mai lucrează Mihailov Ichim, dela secția trăgătorie și Șerban Ion, Făn ca Petre și Dragomir Ion, de a secția șuruburi-nituri.

Dintre Gospodăriile Agricole de Stat din regiunea orașului Stalin, cea ca e a bătut un adevărat record în recoltă este G. A. S. din Râșnov. La recoltarea grâului s'a obținut 3,560 kg. la hectar, la orzoaică 2.469 kgr. la ha., iar la orz 2.033 kgr. la ha.

La recoltarea inului, rezultatul a întrecut toate așteptările. S'au recoltat 6.000 kgr, la ha., adică o depășire de 3.500 kgr. la ha.

Aceste rezultate au fost posibile datorită desmiriștirilor, aratului și semănatului la vreme, precum și folosirii pe scară întinsă a metodelor avansate agrotehnice sovietice.

Țăranii muncitori din comuna Bursucani, județul Covurlui organizându și bine munca pe arie, au reușit să termine campania treerișului până la 16 August. Ei au treerat păioasele de pe suprafața de 320 hectare, obținând cantitatea de 163 338 kgr. cereale. Odată cu treerișul, ei au terminat și predarea cotelor de cereale la colectare.

In munca desfășurată pe arie s'au evidențiat muncitorii Vasile Tănase, Ene Cujbă, Alexandru Radu și Apostol Mititelu, fruntași în campania muncilor de vară.

La gospodăria agricolă colectivă „Victoria Socialismului", din comuna Văcărești, din bogata recoltă obținută de pe cele 31 hectare, din care țăranii colectiviști au predat Statului numai 2.000 kg. cereale, au început să se distribue primele avansuri în grâu, pentru zilele de muncă.

Distribuirea avansurilor s'a făcut în cadrul unei adunări a tuturor membrilor gospodăriei.

Echipa 33 dela mina Brădișor. a Combinatului metalelor neferoase Brad, a depășit norma cu 252 la sută.

Exemplul acestei echipe a fost urmat și de alte echipe, în frunte situându-se echipa lui Petru Lupea care a depășit norma cu 360 la sută.

Primind mandatul, delegații ieșeni la Congresul pentru pace își iau noi angajamente în muncă și luptă pentru o viață nouă

(Urmare din pag. 1-a)

în mod eficient în cartierele mărginașe ale orașului. Deasemeni, el și-a luat angajamentul. în numele tipografilor, de a lucra la tipărirea de lozinci și afișe mobilizatoare pentru pace.

Feifel Roro, învățătoare delegată la Congres a spus:

„Voi sădi în sufletele copiilor dragostea fierbinte pentru țara noastră, pentru pace, pentru viață.

Văduva de progrom Vararu Blima și-a luat angajamentul de a lămuri pe femeile care mai stau pasive în fața luptei pentru pace.

Mitropolitul Rusan a adus salutul și adeziunea Bisericii Ortodoxe din R.P.R. spuând printre altele:

„Ne alăturăm cu dragoste partizanilor păcii. Ne vom îngriji ca preoțimea noastră să lămurească în fiecare loc, importanța luptei pentru pace.

Nu mai vrem să vedem orfani și văduve.

Imi iau angajamentul ca preoțimea noastră să se facă bună luptătoare și de folos pentru pace".

Adeziunea clerului mozaic a fost adusă de rabinul Guttman.

Inființarea Societății de Științe Agricole „I. V. Miciurin" la Iași

(Urmare din pag. 1-a)

ARLUS-ului. Vorbitorul arată că în timp ce în lagărul imperialiștilor tot mai grele sunt condițiile de viață a muncitorilor, în țările de democrație populară datorită sprijinului neprecupețit pe care îl dă Uniunea Sovietică, se ridică necontenit nivelul material al oamenilor muncii.

In numele comitetului Societății de Științe agricole „I. V. Miciurin" București a luat cuvântul tovarășul Mihai Modiga, care a adus un călduros salut cu ocazia înființării filialei din Iași. Arătând sarcinile mărețe ce stau în fața noii instituții, tov. Modiga a îndemnat pe membrii ei la muncă avântată.

Combătând cu tărie vechile și greșitele concepții burgheze, vorbitorul a arătat că datorită avansatei științe sovietice poporul nostru muncitor câștigă noi și mărețe victorii în toate sectoarele de muncă.

După alegerea comitetului care va conduce această Societate, numeroși delegați din județ și-au luat anganjamentul de a da tot sprijinul pentru ca această instituție să-și poată îndeplini scopul pentru care a fost creiată.

La fabrica Țesătura sporește productivitatea muncii prin aplicarea unei metode sovietice de lucru

In scopul de a se ușura munca țesătoarelor care lucrează la mai multe războaie și a se mări productivitatea muncii, conducerea fabricii „Țesătura" îndrumată de organizația de Partid, a luat hotărârea de a extinde minunata metodă sovietică a lucrului cu suveici mari în care să se poată introduce țevi cu o capacitate de fire mult mai mare ca cele întrebuințate la noi în fabrică.

Andrei Feodorovici Builov, ne arată în prețioasa carte „Planul tehnic al echipei de tineri țesători", importanța acestei metode care constitue un izvor de mare însemnătate în ridicarea productivității.

Primele 20 de suveici care permit introducerea țevilor cu o capacitate mare de fir au și fost terminate, urmând ca în cinstea Congresului Comitetelor de luptă pentru Pace, să se confecționeze astfel de suveici pentru majoritatea războaielor unde țesătoarele lucrează la câte 8 și 10 războaie.

Mare a fost bucuria fruntașei Nistor Rozalia când a văzut ce bine merge războiul după această metodă sovietică.

— Cu aceste țevi voi putea lucra și la 12 războaie, spune Nistor Rozalia.

In felul acesta fruntașele în producție care lucrează la 8 și zece războaie simple, datorită extinderii metodei sovietice de mărire a productivității de fir de pe țeavă, vor putea trece cu ușurință la mai multe războaie simple.

La fabrica „Moldova Tricotaje" programul zilnic de lucru este depășit cu 8,5 la sută

In cinstea Congresului de luptă pentru pace, muncitorii și tehnicienii de a fabrica „Moldova Tricotaje", continuă cu tot mai mult avânt întrecerea socialistă, pentru a obține noi succese în lupta pentru îndeplinirea sarcinilor revenite în cadrul Planului de Stat.

Până în ziua de 26 August, muncitorii acestei fabrici au reușit să depășească programul zilnic de lucru cu un procent de 8,5 la sută.

In fruntea acestei realizări, se află secția de tricotaje, unde programul zilnic de lucru a fost cu mult depășit fața de norma medie obținută de fabrică.

In județul Iași

Campania de treeriș a fost terminată

Țărănimea muncitoare din județul Iași mobilizată de Comitetele Provizorii și îndrumată de Partid, a reușit să îndeplinească înainte de termen angajamentul luat în ce privește terminarea campaniei de treeriș.

In seara zilei de 28 August, au fost treerate ultimele grâne de pe ariile comunelor Fântânele și Gropnița, reușindu-se astfel să se treere întreaga suprafață de 57.000 hectare, programate în județul nostru.

Concert de Muzică Sovietică la Posturile noastre de Radio

Posturile Radio România și Radio București I transmit astăzi 29 August, orele 20.58—22 un concert de muzică sovietică.

Programul cuprinde: „Uvertură" de Glier. Interpretează ansamblul soliștilor orchestrei de Stat din Uniunea Sovietică, dirijat de Agarkov: „Preludiu și fugă" pentru orgă de Goedike. La orgă compozitorul; „Suita III-a" (op. 33) de Arensky. Interpretează orchestra simfonică a Comitetului de Radio al Uniunii Sovietice dirijată de Gorceacov: „Noveletă" de Cezar Cui. Execută ansamblul Comitetului de Radio al Uniunii Sovietice, dirijat de Pinke: „Căzăceasca ucraineană", de Napravnik. Interpretează orchestra simfonică de Stat din Uniunea Sovietică, dirijată de Samosud.

Lista elevelor reușite la examenul de admitere în școala de surori medicale (infirmiere) din Iași

La examenul de admitere în școala de surori-medicale (infirmiere) din Iași, au reușit următoarele:

Caramalău Maria, Haimovici Fani, Pascal Georgeta, Pașniciuc Aglaia, Hanițchi Ana, Șurubaru Ana, Vieru Tatiana, Coșeru Eugenia, Șmilovici Eli, Chirilă Varvara, Dănescu Aglaia, Soroceanu Margareta, Cojocaru A, lexandrina, Florea Vasilica-Gheorghiu Ludmila, Gheorghiu Melania, Grigore Maria, Ghiță Eugenia, Păun Elena, Popovici Maria, Popovici Fevronia, Șerban Constanța, Apetri Maria, Arseni Adina, Bărbulțeanu Maria, Boandă Zenovia, Mitronici Elena, Munteanu Maria, Pavel Elena, Stanciu Eugenia, Bahrim Paraschiva, Batîcu Elena, Biciușcă Florea, Fuiea Victoria, Morcov Ecaterina, Bucur Valeria, Hoinschi Maria, Mardare Maria, Pricop Elisabeta.

Când expiră termenul de înregistrarea cererilor de funcționare a intrep. comerciale

Secțiunea Financiară a orașului Iași, aduce la cunoștință că termenul pentru înregistrarea cererilor pentru obținerea autorizațiilor de funcționare în conformitate cu Decretul No. 179 publicat în Buletinul Oficial din 13 Iulie 1950 privind pe meseriașii de orice fel, cărăuși precum și întreprinderile comerciale sau industriale, ambulanți din sectorul particular, expră la data de 31 August 1950.

Se pune din nou în vedere că în categoria de mai sus intră și debitanții C.A.M. comisionarii precum și lucrătorii la domiciliu.

Se precizează că termenul menționat mai sus nu va fi prelungit și cei care nu se vor conforma dispozițiunilor arătate, vor pierde dreptul de exercitarea profesiunii,

Cinematografia Sovietică în slujba Păcii

CINEMA „TIMPURI NOUI"

Prezintă de Luni 28 August 1950
Un program variat compus din:

VULPEA PĂCĂLITĂ
colorat
ATLETICA UȘOARĂ
COLOMESKOE
Jurnal Romfilm No. 27
Jurnal U. R. S. S. No. 20

Intrarea generală Lei 15

Cinematografia Sovietică în slujba Păcii

CINEMA „PUȘKIN"

Prezintă de Luni 28 August 1950
O producție a Studioului MOSFILM

DRUMUL GLORIEI

— cu —

OLESIA IVANOVA
NADIR MELISERVSCHI
V. ILOHRIACOV

Complectare Jurnal

Cinematografia Sovietică în slujba Păcii

CINEMA „MAXIM GORKI"

Prezintă de Luni 21 August 1950
O producție a studiourilor Cehoslovace de Stat

Premieră *Două ore de râs* Premieră

TATA în VACANȚA

cu
Sașa Rasilov, Rudolf Husmska, Robert Vechota

COMPLECTARE: JURNAL

Trăiască Cinematografia Sovietică în slujba Păcii

CINEMA „SIDOLI"

Prezintă cu începere de Joi 24 August 1950

O producție a Studiourilor de Stat din Cehoslovacia

Caut o locuință

— cu —

IOSEF PEHR. — BOZENA OBROVA
EUDARD DUBSCHI

COMPLECTARE:
CURSA CICLISTA PENTRU PACE

ANUNȚ

Pentru pregătirea și ridicarea de noi cadre artistice, având originea muncitorească și țărănească, Școala Medie Tehnică de Artă din Iași, primește înscrieri la toate secțiile.

Concursul de admitere se ține în zilele de 1—5 Sept. a. c. după cum urmează:

1. Secția instrumentala specialitatea instrumente de suflat și dirijat—60 locuri,

Se primesc elevi în clasa VI și VII elementara,

2. Secția instrumentala specialitate instrumente de coarde și pian — 80 locuri. Se primesc elevi în clasa IV și V elementata.

3. Secția Plastică specialitate (desen)— 25 locuri se primesc elevi în anul I mediu.

La Secția Coreografie primim cereri de înscriere pentru copii începând dela 9 ani.

Condițiunile de înscriere: Se primesc elevi din categoriile sociale sănătoase, fii de muncitori, țărani săraci, țărani mijlocași.

Inscrierile se primesc până în preziua examenelor.

Examenele la clasa IV-V-VI-VII vor consta din verificarea talentului.

Pentru anul I mediu o probă de specialitate (desen) și cultura generală la L. română și Constituția RPR.

Citiți zilnic
„OPINIA"

Intrep. „Combustibilul" angajează muncitori pentru stivuirea lemnelor la depozite, plătind bine.

Doritorii se vor adresa la sediul întreprinderii din str. V. Alexandri Nr. 14, localul Comitetului Provizoriu al ora.

Frigidere electrice
în stare bună cumpără
„CENTROFARM"
IAȘI
Str. Ștefan cel Ma
No. 36-38

Mica publicitate

PIERDUT Buletinul Biroului Populației cu No. 165396 permis de conducere cu No. 20108, cu numele Vârnav Ion str. Bărboi No. 5.

Aducătorului i se dă o recompensă frumoasă. Contrar le declar nule.

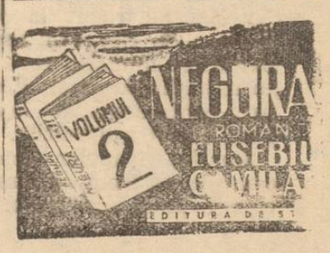

ULTIMELE ŞTIRI

O importantă comunicare adresată de Ciu-En-Lai secretarului general al Organizației Națiunilor Unite

Singurii reprezentanți ai poporului chinez care pot participa la lucrările celei de a 5-a sesiuni a adunării Generale a O.N.U. sunt cei ai R.P. Chineze

PEKING, 29 (Agerpres). — TASS transmite:

Agenția CHINA NOUA anunță că Ciu En Lai, ministrul de afaceri externe al Guvernului Central Popular al R.P. Chineze a trimis la 26 August următoarea telegramă secretarului general al Organizației Națiunilor Unite Trygve Lie:

„Guvernul Central Popular al R.P. Chineze este unicul guvern legal care reprezintă poporul chinez. Așa numiții „delegați" ai rămășițelor clicii reacționare kuomintangiste chineze nu au niciun drept să participe la nici un fel de ședințe și la activitatea niciunui organ al O.N.U. și, în consecință, trebue să fie îndepărtați dela toate ședințele și din toate organele O.N.U. De aceea, la 15 Noembrie 1949, în numele Guvernului Central Popular al R.P. Chineze, v'am trimis Dvs. și președintelui celei de a 4-a sesiuni a Adunării Generale O.N.U., dl. Carlos Romulo, o notă prin care arătam că așa numita „delegație a Guvernului Național Chinez", condusă de Ciang Ting Fu, nu are absolut niciun drept să reprezinte China. La 8 Ianuarie, la 19 Ianuarie, la 2 Februarie și la 30 Mai, v'am trimis Dvs. și d-lui Carlos Romulo, note cu cererea ca Organizația Națiunilor Unite să isgonească neîntârziat pe delegații ilegali ai rămășițelor clicii reacționare kuomintangiste chineze din componența Organizației Națiunilor Unite, din Consiliul de Securitate, din Consiliul Economic și Social și din Consiliul de Tutelă al O.N.U. Aceste note conțineau de asemenea înștiințarea că Guvernul Central Popular al R.P. Chineze a numit pe Ciang Wen Tien, ca reprezentant al R.P. Chineze pentru a participa la ședințele O.N.U. inclusiv cele ale Consiliului de Securitate, pe Ci Ciao Ting, ca reprezentant în Consiliul Economic și Social și pe Meng Yung Cien, ca reprezentant în Consiliul de Tutelă.

Totuși, până în prezent, delegații ilegali ai rămășițelor clicii reacționare kuomintangiste chineze nu au fost isgoniți din Organizația Națiunilor Unite și din diferitele sale organe. Consider aceasta nu numai ca o violare a Chartei O.N.U., dar și ca o nesocotire a cererii legitime a celor 475 milioane locuitori ai R.P. Chineze.

Cum la 19 Septembrie urmează să se întrunească cea de a 5-a sesiune a Adunării Generale O.N.U. vă înștiințez în mod oficial prin prezenta în numele Guvernului Central Popular al R. P. Chineze, că Guvernul Central Popular al R.P. Chineze a numit pe Ciang Wen Tien, ca președinte al delegației, și pe Li Yi Man, Ciu Șih Di, Ci Ciao Ting și Meng Yung Cien ca membri ai delegației R.P. Chineze pentru a participa la lucrările celei de a 5-a sesiuni a Adunării Generale O.N.U.

Binevoiți a comunica aceasta părților interesate și a lua măsurile necesare pentru ca delegația R.P. Chineze să participe la lucrările celei de a 5-a sesiuni a Adunării Generale a Organizației Națiunilor Unite.

Vă rog a telegrafia cât mai neîntârziat răspunsul".

Ministrul de afaceri externe al R.P. Chineze.

CIU EN LAI

Peking, 26 August 1950.

Armata Populară a R. P. D. Coreene continuă ofensiva victorioasă pe toate fronturile

Contraatacurile trupelor americane și ale mercenarilor lui Li-Sân Man zdrobite. Avioane americane doborâte de artileria antiaeriană a forțelor populare coreene

PHENIAN 29 (Agerpres) Înaltul comandament al armatei populare a RPD Coreene a dat în dimineața zilei de 27 August următorul comunicat:

Unitățile Armatei Populare au continuat să dea lupte crâncene cu inamicul pe toate fronturile.

Încercând să oprească ofensiva unităților Armatei Populare, trupele americane și ale lui Li Sân Man efectuează pretutindeni contraatacuri repetate.

Unitățile Armatei Populare, respingând contraatacurile și provocând inamicului pierderi în oameni și materiale de război, au continuat să ducă lupte ofensive.

În sectorul coastei de sud, unitățile armatei populare, respingând contraatacurile trupelor americane, continuă să ducă lupte ofensive.

★

PHENIAN 29 (Agerpres) —TASS transmită:

Înaltul Comandament al Armatei Populare a R.P.D. Coreene a dat, în seara zilei de 27 August, următorul comunicat:

Pe toate fronturile, unitățile Armatei Populare au continuat să dea lupte crâncene.

Mobilizându-și toate forțele, trupele americane și cele marionetă ale lui Li Sân Man au trecut la contraofensivă. Dar, în urma loviturilor nimicitoare date de unitățile Armatei Populare, contraofensiva inamicului a fost zădărnicită.

Moralul trupelor americane de pe front se înrăutățește pe zi ce trece. În districtul Egwan (Ikan), comandantul unui pluton din regimentul 5 al diviziei I a moto mecanizate americane a dezertat, predându-se unităților Armatei Populare, împreună cu intreg plutonul său.

Eliberarea orașului Kigye

TOKIO 29. (Agerpres) — După cum anunță postul de radio Tokio, unități ale armatei populare înaintând peste 12 km. spre sud de coasta de Est au eliberat orașul Kigye situat la 15 km. vest de portul Pohang.

În acelaș timp unitățile armatei populare își continuă ofensiva spre sud.

★

TOKIO 29. (Agerpres) — Purtătorul de cuvânt al cartierului general dela Tokio al armatei americane de invazie în Coreea, rezumând situația frontului, declară că forțele armatei populare își continuă puternica lor ofensivă în direcția Taegu dela nord și sud-vest în direcția nodului de cale ferată Yongcion dela nord-vest și în direcția portului Massan dela vest.

TOKIO 29. (Agerpres) — De frontul din Coreea se anunță că în sectorul fluviului Nantong unitățile armatei populare construesc noi baze de înaintare pe malul răsăritean al fluviului consolidându-și neîncetat pozițiile.

În sectorul vest de Mssan, unitățile armatei populare atacă viguros sprijinite de unități de artilerie.

★

TOKIO 29. (Agerpres) — Comunicatul cartierului general din Tokio al armatei americane de invazie din Coreea anunță că unitățile armatei populare au eliberat portul Hunghao situat la 8 km. nord de portul Pohang.

Eliberarea orașului Kyonjo

TOKIO 29 (Agerpres) — Comunicatul cartierului general al armatei americane de invazie din Coreea anunță că unitățile armatei populare au eliberat orașul Kyonjo, situat la 20 km. sud de Kigye, pe calea ferată Taigu-Pusan.

La vest de sectorul Pohang-Kigye, unitățile armatei populare continuându-și ofensiva spre sud și depășind cu 4 km. localitatea Lihung, au ajuns la 20 km. nord-vest de importantul nod de cale ferată și punct strategic Yongcion.

Astfel unitățile armatei populare înaintează spre Yongcion pe direcția șoselei și căii ferate care coboară dela Wisong și care sunt de aceiași importanță strategică ca șoseaua și calea ferată Komciang-Kumcion, eliberate de Armata Populară.

La Moscova, în sala Coloanelor din Casa Sindicatelor a avut loc

Ședința festivă închinată Zilei Minerului

MOSCOVA 29 (Agerpres) — TASS transmite:

La Moscova în Sala Coloanelor din Casa Sindicatelor a avut loc la 26 August o ședință festivă închinată Zilei Minerului. La ședință au participat ingineri, tehnicieni, funcționari din ministerul industriei carbonifere, minieri — Eroi ai muncii socialiste și laureați ai Premiului Stalin, activiști ai Partidului și ai Sovietelor, stahanoviști, directori ai întreprinderilor din Moscova, oameni ai științei și artei. Într'o atomsferă de uriaș entuziasm, participanții la ședință au ales următorul Prezidiu de onoare: Biroul Politic al Comitetului Central al Partidului Comunist (bolșevic) al Uniunii Sovietice în frunte cu marele conducător al poporului sovietic, I. V .Stalin. Numele conducătorului iubit a fost salutat cu aplauze furtunoase și îndelungate.

Alexandr Zasiadko, ministrul industriei carbonifere a URSS a prezentat un raport asupra Zilei Minerului.

In această zi, a spus el, poporul sovietic, care înconjoară pe mineri cu grijă și solicitudine, aduce un omagiu special muncii lor nobile și pline de abnegație și meritelor lor în fața Patriei Socialiste.

Zasiadko a subliniat uriașele succese obținute în industria carboniferă în cadrul planului cincinal de după război. Nivelul dinainte de război al producției carbonifere a fost considerabil depășit.

Minerii sovietici, a declarat Zasiadko în încheiere au fost totdeauna în primele rânduri ale eroicului lor popor muncitor. Ei răspund dragostei și grijei cu care sunt înconjurați în Țara Sovietelor prin noi realizări în muncă, care măresc gloria și consolidează forța Marei noastre Patrii. In cadrul schimburilor stahanoviste pentru pace ei dau un exemplu de muncă plină de abnegație, exprimând prin aceasta năzuința lor de neclintit pentru pace în întreaga lume.

Participanții la ședința festivă au adoptat cu un uriaș entuziasm un mesaj de salut adresat lui I. V. Stalin.

Emigranții politici iugoslavi își exprimă solidaritatea cu Apelul dela Stockholm

TIRANA 29. (Agerpres) — Emigranții politici iugoslavi care se află în RP Albania au trimis Comitetului Albanez pentru Apărarea Păcii o scrisoare în care își exprimă solidaritatea cu Apelul dela Stockholm pentru interzicerea armei atomice. „Știm că banda fasciștilor dela Belgrad, se spune între altele în scrisoare, urmează politica atățătorilor la război americani, vrând să atâțe războiul în Balcani. Ea a devenit unealta imperialiștilor americani. Această clică n'are însă nimic comun cu bravul popor iugoslav care este în întregime alături de popoarele lagărului păcii și se solidarizează cu Apelul dela Stockholm".

Examen medical pentru elevii care se prezintă în școlile medii

Ministerul Sănătății, de acord cu Ministerul Învățământului Public, a hotărît ca toți elevii care se prezintă în sesiunea de toamnă la examenele de admitere în școlile medii să fie supuși unui examen medical.

Vizita medicală se va face în localul școlilor respective.

Acest examen medical are drept scop o bună orientare a elevilor, împiedecând pe cei debili sau cu anumite afecțiuni de a se pregăti pentru o profesiune dăunătoare sănătății lor.

Înscrierile la școlile elementare

Inscrierile în clasa întâia elementară au început și durează până la 3 Septembrie.

Pot fi înscriși în clasa întâia copiii care sunt născuți în anul 1943—(1 I.—31 XII). Se acordă — în cazuri bine motivate — dispensă de vârsta până la 6 luni pentru copiii bine desvoltați cu aviz medical.

Inscrierile se fac la școlile centre de recensământ din raza locuinței.

Reînscrierile elevilor din clasa II—VII elementară se fac tot la școlile unde elevii au urmat cursurile anului precedent. Absolvenții clasei a IV-a elementară se înscriu pentru ciclul doi la școlile unde au terminat ciclul I (chiar dacă școala nu are ciclul II).

Reînscrierile în clasele IX-XI (anul II-IV) învățământ mediu încep la aceeași dată și durează până la 8 Septembrie.

Să înceteze agresiunea americană din Coreea!

— Opinia publică mondială protestează cu indignare împotriva crimelor comise de invadatorii americani —

BUDAPESTA 29 (Agerpres) — MTI transmite:

In numeroase scrisori și telegrame, oamenii muncii din R. P. Ungară exprimă adânca lor indignare și protestul lor hotărît împotriva agresiunii americane în Coreea și împotriva masacrării de către aviația americană a populației pașnice coreene.

Țăranii din cele mai îndepărtate sate ale țării trimit deasemenea scrisori și telegrame de protest.

In telegrama trimisă de juriștii din R. P. Ungară Consiliului de Securitate al O. N. U. se spune între altele: „Forțe militare americane distrug la întâmplare orașe și sate și masacrează populația civilă. Organizația Națiunilor Unite trebue să acționeze în conformitate cu prevederile Chartei sale".

★

PRAGA 29 (Agerpres) După cum transmite CETEKA conducerile eparhiilor catolice din orașele Trnava și Nitra în numele clerului acestor eparhii, au adresat Consiliului de Securitate scrisori de protest împotriva agresiunii americane și a bombardamentelor barbare efectuate de aviația americană asupra orașelor pașnice din Coreea.

BERLIN 29 (Agerpres) TASS transmite:

Crimele inumane săvârșite de cotropitorii americani împotriva populației pașnice din Coreea au provocat un val de indignare în rândurile oamenilor muncii din Berlin. După cum anunță Agenția ADN, în 176 întreprinderi din Berlin au fost adoptate rezoluții de protest împotriva exterminării sălbatice a femeilor, copiilor și bătrânilor din Coreea. Muncitorii germani cer ca Statele Unite să înceteze bombardarea orașelor și satelor coreene și să-și retragă trupele din Coreea.

★

BERLIN 29 (Agerpres) TASS transmite:

Agenția ADN anunță că organizația intelectualilor progresiști germani Kulturbund a trimis secretarului general al O.N..U Trygve Lie, un mesaj în care protestează împotriva faptului că trupele americane la adăpostul steagului O.N.U. exterminâ pe cetățenii pașnici din Coreea care luptă pentru unitatea și independența patriei lor.

Impreună cu toate popoarele iubitoare de pace se spune în mesaj cerem retragerea imediată a trupelor intervenționiste din Coreea și soluționarea pașnică a chestiunii coreene de către Consiliul de Securitate al O.N.U.

★

NEW YORK 29 (Agerpres) — TASS transmtie:

In ciuda presiunilor exercitate de Statele Unile și a propagandei dusă de presa reacționară, opinia publică din Uruguay nu aprobă câtuși de puțin intervenția americană în Coreea.

Chiar și unele ziare reacționare se plâng că războiul din Coreea este „pentru mulți de neînțeles" și critică pe acei care încearcă să atragă Uruguay-ul în aventura americană.

★

NEW YORK 29 (Agerpres) — TASS transmite:

După cum anunță ziarele mexicane, poporul mexican, protestează cu hotărîre împotriva agresiunii americane din Coreea.

Știrea că guvernul Mexicului intenționează să trimită trupe pentru a sprijini agresiunea americană în Coreea a provocat un val de indignare în rândurile întregului popor mexican.

Impotriva acestei acțiuni protestează până și ziare de dreapta ca LA PRENSA, EL UNIVERSAL, NOVEDADES și altele.

Ședința cenaclu ui literar „A. Toma"

Miercuri 30 August a. c, la orele 19 va avea loc ședința cenaclului „A. Toma" în localul „Uniunii Scriitorilor din str. Păcurari Nr. 2.

Se vor citi și discuta poeziile tovarășilor Me lic Moise. Dumitru Droahnă și Nicolai Ioan Pintilie.

Incetarea din viață a poetului bulgar Nicolai Hrelkov

SOFIA 29 (Agerpres).— La 26 August a încetat din viață la Sofia binecunoscutul poet bulgar Nicolai Hrelkov, laureat al premiului Dimitrov.

Viața și opera lui Nicolai Hrelkov au fost puse în slujba poporului și a luptei revoluționare dusa de P. C. Bulgar.

PARIS 29 (Agerpres)— TASS transmite:

Ziarul L'humanite anunță că în ziua de 24 August, Tribunalul Militar francez din Neustadt (Germania Occidentală) a condamnat la închisoare pe diferite termene un număr de 13 tineri partizani ai păcii pentru vina de a fi strâns semnături pe Apelul dela Stockholm.

In America a zecea zi de grevă a muncitorilor feroviari

Toate companiile de căi ferate din Statele Unite au fost rechiziționate trecând sub controlul statului. Armata a și început să ocupe diverse centre, iar 52 de reprezentanți militari au fost însărcinat cu dirijarea operației și executarea controlului asupra activității feroviare.

La Washington se crede că ordinul de rechiziție va rămâne în vigoare până ce tratativele dintre direcțiile companiilor de cale ferată și sindicatele muncitorești se vor termina.

Din Canada se anunță că greva muncitorilor feroviari a intrat în cea de a zecea zi, la ea participând 125.000 de lucrători. Parlamentul canadian va ține o ședință specială pentru a discuta „situația dificilă" care s'a creat prin această grevă.

BIBLIOTECA UNIVERSITĂȚII -IAȘI

ANUL 48 NR. 1200

4 PAGINI 4 LEI

Joi 31 August 1950

ABONAMENTE
Lei 360 . . . . . 3 luni
Lei 5000 Intreprinderi, Autorități pe un an

Atelierele tipografice
IAȘI Str. ȘTEFAN CEL MARE 50-52

OPINIA

ZIAR POPULAR COTIDIAN

Redacția
IAȘI. Str. Cuza Vodă 1 (etaj)
Administrația
IAȘI, Str. Cuza Vodă 1

TELEFOANE
REDACȚIA Nr. 1209
ADMINISTRAȚIA Nr. 2042
TIPOGRAFIA Nr. 1210

IN PREAJMA DESCHIDERII ȘCOLILOR

Puțină vreme ne mai desparte de data deschiderii școlilor pentru anul 1950—51. Noi generații de copii vor păși pentru prima dată în sălile de clasă. Copiii cu tăblița și ghiozdanul în spate, purtați de mâna părintească, sau școlarii mai răsăriți, cu zâmbetul luminos, vor porni veseli către școală. Entuziasmul lor robust, au schimbat acum atmosfera nostalgică a primelor zile de toamnă. Tinerețea, sănătatea, dragostea de viață și de oameni, iată ce se revarsă din belșug la începutul noului an școlar. Dela copilul care prima dată este luat de mână și mângâiat de educatoare de grădiniță până la tânărul ce intră pe porțile facultăților, aceeași puritate de suflete, aceeași dorință curată de a se depăși și perfecționa prin învățătură.

Entuziasmul acesta sincer, avântul curat al sufletelor tinerilor nu trebue contrazis. Altădată, după primele zile de școală, începea demoralizarea: eliminări pentru neplata taxelor, profesori care-și perpetuau, din an în an, același plictis pe catedră, alții cu capricii și răutăți sadice față de frăgezimea sufletelor lor de copii.

Iată deci astăzi, când suntem în preajma celui de al treilea început de an școlar după reforma învățământului, se cuvine să ne gândim și să luăm toate măsurile pentruca prima zi de școală să însemne o adevărată sărbătoare de neuitat; atitudinea profesorilor, încă dela început trebue să fie blândă, prietenoasă, încurajatoare. Clasele trebuesc amenajate și pavoazate în mod adecvat, problemele specifice care se pun la început de an: înscrieri, clase paralele, repartizări de cadre didactice, orar, etc., totul trebue din vreme aranjat, în așa fel încât nici o imperfecțiune să nu se înregistreze, chiar dela început. Pentrucă provizoratele și șovăelile dela început, tind apoi să se perpetueze în felul de a lucra al elevilor. Școala nu trebue să dea exemplu de dezorganizare și haos. Cine vrea să sădească adânc în mintea și în obiceiurile tineretului dragostea de muncă, nu trebue să piardă momentul când tinerii elevi și studenți sunt pregătiți pentru aceasta. Chiar dela început trebue să se treacă la muncă, fără tergiversări și amânări nesănătoase.

O sarcină esențială a cadrelor didactice în preajma deschiderii anului școlar este de a lega activitatea lor de lupta pentru pace. Pentru apărarea copilașilor și a tinerilor care pătrund, cu atâta avântare în bănci, spre a și deschide drum viitorului, pentru asigurarea vieții lor și a părinților care-i îngrijesc, suntem datori să militäm cu înflăcărare alături de partizanii păcii. Care educator nu-și îndrăgește învățăceii? Din această dragoste trebue să crească energia de luptători dârzi pentru pace. Cine nu condamnă războiul și nu lucrează pentru zădărnicirea lui, nu iubește viața, nu iubește copiii, și cine nu este devotat și nu are dragoste de școlari nu poate fi socotit un educator. Odată cu începerea anului școlar deci, trebue întărită activitatea comitetelor de luptă pentru pace din școli și facultăți. Prin propagandă vizuală, simpozioane și referate, dar mai ales prin muncă în clasă, oră cu oră, lecție cu lecție, lupta pentru pace trebue popularizată sub formele cele mai variate.

Direcțiunile de școli și librăriile ieșene trebue să colaboreze pentru procurarea din timp a manualelor școlare, pentru a nu se mai semnala defecțiuni în muncă din cauza lipsei de cărți.

Iată o serie de condiții ce trebuesc avute în vedere acum, înainte de deschiderea anului școlar. De felul cum ele vor fi duse la îndeplinire depinde succesul. Înțelepciunea populară a spus: ziua bună se cunoaște de dimineață. Prin organizarea planificată a muncii, să pășim la un început bun, pentruca activitatea anului școlar 1950—51 să dea rezultatele așteptate.

R. NAUMESCU

In curând se deschid școlile

In curând se deschid școlile. Copilașii vor păși din nou în grădinițe și școli, spre a se pregăti pentru viață. Luptând pentru pace, le apărăm viața și le asigurăm viitorul. *In cliseu: micuții școlari dela o grădiniță de copii, în timpul unui joc.*

Delegații ieșeni la Congresul Păcii din RPR luptă să-și ducă la îndeplinire angajamentele luate

De vorbă cu Albu Ana, Vararu Blima și Vintilă Ana.

Pregătirea Congresului Comitetelor de Luptă pentru Pace se desfășoară sub semnul ascuțirii luptei dintre forțele păcii și lagărul imperialist.

Agresiunea americană din Coreea a strâns și mai mult întreaga omenire iubitoare de pace în jurul Uniunii Sovietice, bastionul de neclintit al păcii.

Alături de lupta eroicului popor Coreean stă lupta popoarelor din colonii, stă lupta muncitorilor din țările ce se află sub dominația anglo-americană,

Spre deosebire de muncitorimea din aceste țări care trebue să lupte împotriva cruntei asupriri capitaliste, popoarele din țările cu democrație populară eliberate de exploatare își afirmă lupta pentru pace prin noi și mărețe succese în drumul ce-l parcurge spre socialism.

In patria noastră, oamenii muncii dovedesc tot mai mult atașamentul lor față de uriașa luptă pentru pace ce a cuprins întreaga omenire.

Conferința Județeană a comitetelor de luptă pentru pace a făcut ca această luptă să ia un și mai mare avânt.

Delegații aleși pentru a participa la Congresul ce se va ține la București între 9 și 12 Septembrie și-au luat angajamentul de a fi în primele rânduri ale luptătorilor pentru pace.

Iată ce ne spune văduva de pogrom Vararu Blima care a fost aleasă delegată la Congres.

„Ca una din acelea ce a simțit din plin ororile războiului, ca una ce am văzut cum a fost ucis sub ochii mei soțul, voi depune toate eforturile și toată capacitatea mea de muncă, ca alături de sutele de milioane de oameni iubitori de pace să împiedicăm izbucnirea unui nou război.

Ducându-mi munca în cadrul U.F.D.R-ului îmi voi da tot interesul să îngrijesc cât mai bine, buna funcționare a grădinițelor sezoniere ce îmi sunt date în grije.

Deasemeni voi căuta să fu întotdeauna în fruntea tuturor acțiunilor, achitându-mă în mod conștiincios de toate sarcinile ce îmi stau în față.

In cartierul unde locuesc voi duce o intensă muncă de lămurire printre populația evreiască, arătând care este adevărata situație din Israel și ce îi așteaptă pe cei care pleacă acolo.

Prin Constituția Republicii Populare Române, se asigură tuturor naționalităților conlocuitoare drepturi egale, deaceia populația evreiască trebue să se alăture luptei pentru pace, luptă ce a cuprins întreaga lume muncitoare.

Sper că la congres să pot învăța multe lucruri pe care apoi să le împărtășesc tovarășilor mei de muncă.

Forțele noastre cresc pe zi ce trece, cauza luptei noastre este dreaptă și de aceia vom învinge".

Tovarășa Vintilă Ana este muncitoare la fabrica C. A. M. Iată cum înțelege dânsa să lupte pentru pace:

„Acelora care nu le mai ajunge lumea, nu se mai satură de câștiguri și exploatare și vor să arunce omenirea într'un nou război, noi le răspundem prin lupta noastră unită, prin munca noastră zi de zi în fabrici și uzine.

Imi voi da toată silința, ca tot așa cum am depășit planul pe prinele trei trimestre, să dau contribuția mea de muncă pentru al îndeplini și depăși și în ultimul trimestru.

Deasemeni voi duce o intensă muncă de lămurire printre tovarășele mele din fabrică, contribuind astfel la întărirea forțelor păcii".

Albu Ana, muncitoare la secția țesătorie a fabricii Textila Roșie, în cinstea Congresului a depășit de mult norma, iar în prezent ea lucrează în contul lunii Noembrie, fiind una din

AL. RADU

(continuare în pag. 3-a)

Agresiunea americană în Coreea, o crimă de drept internațional

de Acad. L. Ivanov

Imperialismul american, dezlănțuind agresiunea armată împotriva poporului coreean, caută s'o mascheze sub steagul Organizației Națiunilor Unite și să-i dea o aparență de legalitate. In acest scop, Statele Unite și sateliții lor au strecurat prin Consiliul de Securitate o serie de hotărîri nelegale, —luate din ședințele din 25 și 27 Iunie și din 7 Iulie a. c. având drept scop să legalizeze intervenția americană în Coreea, și să-i asigure sprijin din partea celorlalte state membre ale Organizației Națiunilor Unite.

Dar aceste hotărîri nu sunt legale în două privințe. Ele au fost luate în lipsa a doi membri permanenți ai Consiliului de Securitate, — U.R.S.S. și Republica Populară Chineză. Nici până în prezent reprezentantul acesteia din urmă nu are posibilitatea de a-și ocupa locul în Consiliul de Securitate, din cauza atitudinii arbitrare și revoltătoare a guvernului american și a sateliților lui. Deci, din această cauză hotărîrile Consiliului de Securitate nu au nici o forță legală, întrucât au fost adoptate prin încălcarea Chartei O. N. U. potrivit căreia toate deciziile Consiliului de Securitate, în afara celor de procedură, trebue să fie adoptate cu unanimitate obligatorie a tuturor membrilor lui permanenți.

Dar, pe lângă aceasta, hotărîrile menționate nu sunt legale, pentrucă sunt întemeiate pe cea mai grosolană falsificare a faptelor, denaturându-se adevăratele stări de lucruri din Coreea și încălcându se principiile fundamentale, unanim recunoscute, ale dreptului internațional.

Este absolut indiscutabil că în Coreea are loc un război civil între lagărul mișcării de eliberare națională, pe de o parte, și regimul marionetă, corupt al lui Li Sân Man, susținut de guvernul american, pe de altă parte.

Imperialiștii americani și acoliții lor încearcă în zadar să prezinte drept „stat" regimul-marionetă pe care l-au constituit în Coreea de Sud. Acesta este cea mai pură ficțiune răspândită de funcționarii ignoranți ai Departamentului de Stat cu scopul de a induce în eroare opinia publică mondială. In realitate nu există nici un stat al Coreei de Sud.

Instaurarea unui regim sau a altuia în statul coreean privește pe poporul coreean. Nici un alt stat nu are dreptul să intervină în chestiunile interne ale Coreei. Acesta este unul din principiile fundamentale, unanim recunoscute, ale dreptului internațional.

Actuala intervenție armată a americanilor în Coreea înseamnă deci încălcarea principiilor fundamentale ale dreptului internațional, înseamnă un act de agresiune. Ea capătă din ce în ce mai evident trăsăturile distinctive ale agresiunii, după cum au fost ele definite de delegația sovietică încă din 1933 la Geneva, fiind recunoscute în fond de reprezentanții a 17 state.

Aceasta este adevărata situație în Coreea, pe care cercurile conducătoare ale Statelor Unite nu sunt în stare s'o ascundă, cu toate uneltirile și manevrele lor.

In zadar domnii dela Departamentul de Stat și Foreign Office încearcă să prezinte regimul — marionetă al lui Li Sân Man ca pe un „stat". „Recunoașterea" fictivă a statului — marionetă al lui Li Sân Man din Coreea de Sud a însemnat de fapt încălcarea cinică a dreptului internațional și a voinței poporului coreean, care năzuește la unitatea sa națională și la adevărată independență.

In legătură cu aceasta trebue relevat că împărțirea artificială a teritoriilor unor națiuni, potrivit principiului tâlhăresc din anticitate „împarte și stăpânește" — a fost folosită și este folosită pe scară largă de către imperialismul american în vederea realizării planurilor sale expansioniste și militariste.

Trebue amintită în această privință „revoluția", pe care agentura americană din Republica Colum-

(continuare în pag. 3-a)

Șase ani dela răscoala poporului Slovac

Ieri, 29 August, s'au împlinit șase ani de când poporul slovac, sub conducerea Partidului Comunist Slovac și cu ajutorul Armatei Sovietice, s'a răsculat împotriva ocupanților germani luptând cu arma în mână pentru eliberarea țării

Ridicarea în massă a poporului slovac împotriva cotropitorilor hitleriști nu a fost o mișcare spontană. Ea a fost pregătită cu ani de zile în urmă, prin lupta hotărâtă, fără preget, a Partidului Comunist Slovac. Incă din Iunie 1938, Klement Gottwald demascase politica trădătoare a burgheziei țării, a partidului popular care, alimentând tendințele separatiste reacționare din Slovacia, submina unitatea țării, pregătea capitularea în fața imperialismului german. Cu toate străduaniile uneltirilor hitleriste din Slovacia, cu toate eforturile acestora de a înhăma pe deplin poporul slovac la jugul german, Partidul Comunist Slovac a reușit să organizeze în scurt timp o puternică mișcare de rezistență și atunci când în urma deciziei luată de conducerea Partidului Comunist Cehoslovac la Zilina, la 6 Octombire 1938, Partidul Comunist Slovac a trecut în ilegalitate, masele populare l-au însoțit strângându-și rândurile sub steagul unității și independenței naționale, al luptei pentru libertate și pentru o strânsă prietenie cu Uniunea Sovietică.

In tiup ce o mare parte a țării gemea sub cisma hitleristă, în munții Slovaciei au luat naștere detașamente de partizani care s'au ridicat împotriva regimului trădător Tiso. Partizanii — al căror număr creștea mereu — n'au putut da însă bătălii hotărîtoare decât în urma victoriilor istorice repurtate de glorioasele Armate Sovietice. In iarna anului 1943, Armata Roșie a spart blocada Leningradului, diviziile hitleriste au fost alungate până la granița estonă. La 8 Aprilie 1944, forțele de sub comanda mareșalului Koniev au ajuns la granițele Cehoslovaciei iar la 8 Mai s'a încheiat acordul cehoslovaco-sovietic privitor la intrarea armatelor sovietice pe teritoriul cehoslovac. Acest acord bazat pe o deplină respectare a suveranității de stat, a fost primit cu o vie satisfacție de întregul popor cehoslovac care a văzut în acest act garanția apropiatei sale eliberări. Și armatele sovietice au trecut imediat la fapte.

In același an, emigranții politici cehoslovaci din URSS s'au înapoiat în patrie, constituiți în detașamente de partizani.

In urma tuturor acestor evenimente, sosise momentul pentru acea acțiune hotărîtoare mult așteptată. In ziua de 29 August 1944, Consiliul Național Slovac, reprezentând forțele progresiste ale Slovaciei în frunte cu Partidul Comunist Slovac, a dat semnalul răscoalei generale. Zeci de mii de partizanii slovaci s'au alăturat atunci rândurilor partizanilor, luptând pentru eliberarea țării lor. In cursul unor bătălii pe cât de grele, pe atât de eroice, purtate împotriva unui dușman mult superior numericește și bine înarmat, unitățile de partizani au provocat grele pierderi armatelor hitleriste. Numai la Banska-Bystrica, hitleriștii au pierdut peste 50.000 de oameni.

In lupta de eliberare a poporului slovac a contribuit și Armata Română, care a acționat împreună cu Armata Sovietică pe teritoriul Cehoslovaciei (21 Decembrie 1944 — 12 Ianuarie 1945), în operațiunile din munții Tatra mică (31-I—19-III—1945) în luptele dela Banska—Bistrica și Kremnica. Frăția de arme dintre popoarele slovac și român a strâns și mai mult legăturile de prietenie dintre cele două popoare care-și apărau hotărît, cu arma în mână, dreptul lor la o viață nouă.

Pentru o viață mai bună și liberă, pentru unitate și independență națională în

(continuare în pag. 3-a)

INSEMNARI

Un „polițist de onoare"

Se știe că, o delegație de polițiști americani a vizitat Vaticanul înmânând papei Pius al XII-lea diploma de... polițist de onoare al New-York-ului și Chicago-ului.

Bineînțeles că papa Pius al XII-lea, chiar înainte de a fi fost ridicat la acest rang de onoare, executa cu mult zel ordinele polițiste. Totuși, numeroasele atacuri pe care „sfinția sa" le îndreaptă împotriva Uniunii Sovietice și țărilor de democrație populară, împotriva mișcării partizanilor păcii, nu-și ating scopul. Lagărul păcii și democrației crește și se întărește, neținând seama de niciun fel de anateme și blesteme.

Și iată, după multă chibzuință, papa Pius al XII-lea, ca „polițist de onoare" al New-York ului și al Chicago-ului, a luat hotărîrea să pună capăt libertății de gândire. El a emis un nou decret, de data aceasta cu privire la excomunicarea tuturor organizațiilor democratice de copii și în primul rând a Asociației... pionierilor d n Italia. Acest decret amenință, deasemenea, cu excomunicarea pe fiecare cetățean care-și crește copiii „în spiritul comunismului și al materialismului".

Astfel, papa Pius al XII-lea — care în loc să se ocupe cu numărarea mătăniilor, se ocupă cu numărarea dolarilor americani, — a deslănțuit o campanie împotriva copiilor.

Nu degeaba i-au înmânat polițiștii americani insigna lor. Măgulit de atenția și încrederea pe care i-au acordat-o stăpânii de dincolo de Ocean, papa Pius al XII-lea a hotărît să justifice prin aceste noi fapte titlul „de onoare" care i-a fost acordat de către confrații săi.

Cărți noi

„COMUNIȘTII"

de ARCADIE CULEȘOV
(Editura „Cartea Rusă")

Volumul de versuri „COMUNIȘTII" de Arcadie Culeșov, apărut în Editura „Cartea Rusă", prezintă cititorilor noștri pe unul din cei mai cunoscuți poeți beloruși. Opera lui Arcadie Culeșov este o luminoasă și vie expresie a poeziei beloruse, a culturii înaintate a poporului belorus, pe care Marea Revoluție din Octombrie l-a ridicat la o viață nouă, liberă și creatoare.

In poeziile din volumul „COMUNIȘTII" trăește intens, omul nou, comunistul, crescut laolaltă cu marile transformări revoluționare prin care a trecut Uniunea Sovietică. Comunistul este înfățișat în fruntea acțiunii de construire a socialismului, în fruntea luptei pentru eliberarea de sub cotropitorii fasciști și azi, in fruntea uriașei bătălii de trecere la comunism. Volumul de față arată marea stimă de care se bucură comuniștii în fața tuturor oamenilor muncii și cât de mult e prețuit titlul înalt de comunist — „cel mai scump, cel mai iubit" — cum spune poetul. Versurile lui Arcadie Culeșov sunt străbătute de o fierbinte dragoste pentru Partidul lui Lenin și Stalin.

Increderea poetului în victoria finală a comunismului, este mărturisită astfel;

Și toți pământenii vor fi
în curând
Comuniștii din lumea
întreagă

Traducerea volumului „COMUNIȘTII" se datorește poetului Vladimir Colin, care a reușit să dea tălmăcirii românești, patosul și căldura originalului.

ABAI

de MUHTAR AUEZOV
(Editura „Cartea Rusă")

Inteleapta politică stalinistă în chestiunea națională, a dus la o continuă desvoltare, materială și culturală, a tuturor popoarelor care constitue marea familie sovietică. Eliberate de orice asuprire, aceste popoare, construind socialismul, au construit și o cultură a lor proprie, socialistă în fond și națională ca formă, cultură în care ele au turnat specificul lor, tradițiile lor, moravurile lor.

Romanul „ABAI", interesant prin redarea vieții de luptă a marelui poet și pitoresc prin paginile ce vorbesc despre obiceiurile și tradițiile cazahilor și despre minunata lor țară, este o operă bine construită și de o structură epică deosebită. „ABAI" este nu numai o creație valoroasă a literaturii cazahe, ci și o frumoasă izbândă a literaturii sovietice.

Tinerele talente sunt încurajate în URSS

In URSS se acordă un deosebit interes educației artistice a copiilor. Aproape în toate școlile există cercuri muzicale, cercuri teatrale și coreografice, precum și cercuri literare. Numai în regiunea Moscovei în anul 1946 existau 166 cercuri muzicale, 169 cercuri teatrale, 237 cercuri literare, 168 cercuri coreografice și 101 cercuri de arte plastice, din care făceau parte școlarii de toate vârstele.

Zilele acestea a luat sfârșit Olimpiada R.S.S. Kirghize pentru creația, artistică a pionierilor și școlarilor, cu prilejul aniversării a 25 de ani de existență a Republicii. Numai trecerea în revistă a tinerilor akâni (barzi populari), a muzicanților și dansatorilor a durat o săptămână. Tot ce a fost mai ales din creația școlarilor a fost prezentat la o expoziție a creației copiilor.

In felul acesta, orice elev talentat are posibilitatea să-și cultive talentul. In Uniunea Sovietică oricine are talent poate să și-l desvolte. Este suficient să amintim că în prezent majoritatea artiștilor și scriitorilor sovietici sunt fii ai oamenilor muncii și s'au putut forma numai datorită grijei permanente a partidului și guvernului.

Institutele pedagogice în U. R. S. S

de N. Bujanova

Acum 20 de ani a fost introdus în Uniunea Sovietică învățământul elementar general și obligatoriu pentru copii.

Introducerea învățământului general și obligatoriu a constituit un pas important în realizarea revoluției culturale în Uniunea Sovietică. Marele Stalin a arătat că îndeplinirea cu succes a acestei sarcini va constitui o mare victorie nu numai pe frontul cultural, dar și pe cel politic și economic.

Introducerea învățământului general și obligatoriu a necesitat din partea statului o muncă considerabilă în ceea ce privește pregătirea de noi cadre de învățători. Rețeaua de institute pedagogice cu 4 ani de studii, care exista în acea vreme nu mai putea satisface cerințele mereu crescânde ale țării de noi cadre pedagogice. Era necesar un nou tip de institut pedagogic superior, care să poată da cât mai repede cadre bine pregătite pentru școlile de 7 ani. Asemenea instituții au fost institutele pedagogice create în 1933, în urma hotărîrii Guvernului Sovietic.

Institutul pedagogic primea în rândurile sale numai pe acei care au absolvit învățământul mediu. Aceste institute sunt formate din patru secții—secția istorică, secția de limbă și literatură rusă, secția de fizico-matematică și secția de științe naturale și geografie.

Planurile de studii, programele și modul de predare în institutele pedagogice erau alcătuite ținând seama de sarcinile care stăteau în fața învățătorilor din școlile sovietice.

Pentru ca din aceste institute să iasă învățători înarmați cu concepția materialist-dialectică, care să posede metodologia și teoria marxist-leninistă, în planurile de studii ale institutelor pedagogice a fost inclusă și materia „Bazele marxist-leninismului".

Studiul pedagogiei, psihologiei, higienei școlare, metodei de predare a unei materii constitue pregătirea metodică și pedagogică a studentului. Ciclul pedagogic reprezintă 16 la sută din planul de studii. Cunoștințele teoretice sunt întărite prin practica pedagogică a studenților în cursul ultimelor trimestre. In timpul practicii pedagogice, studenții studiază la fața locului modul de organizare a studiului și a muncii educative, își însușesc metodele planificării, fac cunoștință cu munca de predare.

Pentru organizarea practicii studenților și a muncii științifice a catedrelor, fiecărui institut i se repartizează una sau două școli de 7 ani, deplina responsabilitate pentru funcționarea acestora o are directorul institutului pedagogic.

Programele de studii ale institutelor pedagogice se alcătuesc astfel încât să desvolte aptitudinele studenților și să le dea cunoștințe temeinice în ceeace privește diverse discipline școlare. Se organizează cercuri științifice studențești, cât și conferințe teoretice, în cadrul cărora studenții țin conferințe pentru popularizarea științei. Cursurile de pedagogie sunt alcătuite din materialul practicii școlare, studierea metodicii nu se bazează numai pe materialul teoretic, ci și pe experiența muncii școlare și este urmată de studiul extrașcolar. Se practică și sistemul lecțiilor publice care se predau de către cei mai buni profesori ai școlii în prezența studenților institutului.

Pe lângă majoritatea institutelor pedagogice există secții de studiu prin corespondență, unde, fără să se rupă de ocupația lor permanentă, își continuă studiul învățătorii care predau în clasele V-VII. și care nu au primit înainte un studiu pedagogic corespunzător, cât și pedagogii din primele clase, care și-au exprimat dorința de a se pregăti pentru predarea în școlile de 7 ani. Planul de studii al secției de studiu prin corespondență a institutului pedagogic este calculat pe trei ani.

Pentru pregătirea învățătorilor prin corespondență o importanță hotărîtoare o prezintă studiul individual al bibliografiei de specialitate, cu ajutorul directivelor metodice care se dau anume pentru studenții secțiilor prin corespondență. De două ori pe an, (în perioada vacanțelor de vară și de iarnă) pedagogii prin corespondență sunt chemați la sesiuni de examene al căror scop, pe lângă darea examenelor și tezelor, este și de a asista la anumite lecțiuni de îndrumare și a primi consultații pentru munca individuală care va urma. In perioada dintre sesiuni, studenții prin corespondență primesc consultații în cadrul unor centre de consultații speciale organizate de către institut.

Experiența de 17 ani în muncă a institutelor pedagogice a arătat că Institutul pedagogic ca tip de institut de învățământ, care pregătește în termen scurt pedagogi pentru clasele V-VII ale școlilor de 7 ani, corespunde întocmai rolului său.

In legătură cu lărgirea și mai mare a învățământului elementar general și obligatoriu în Uniunea Sovietică, prin realizarea în anul 1949 a învățământului general de 7 ani și în localitățile rurale, a crescut brusc cererea de pedagogi pentru clasele V-VII. Aceasta a provocat necesitatea lărgirii în viitor a rețelei de institute pedagogice. Numai în RSFSR, în anul 1949 au fost deschise 30 de noi Institute pedagogice.

PUNCTE...

Editura tineretului

In Editura Tineretului a apărut o nouă nuvelă inspirată din lupta țărănimii muncitoare din țara noastră pentru transformarea socialistă a agriculturii.

Eroii nuvelei *„Viața Nouă"* de Șerban Nedelcu, sunt doi tineri săteni, care pentru a se putea căsători trebuie să înfrunte prejudecățile părinților lor, țărani mijlocași, aflați încă sub influența chiaburilor. Intr'adevăr, părinții fetei se opun căsătoriei fiicei lor cu un tânăr utemist din sat, pentrucă acesta, este hotărît să intre în Gospodăria Agricolă Colectivă „Viața Nouă", nu de mult înființată în sat. Cei doi tineri însă, își croiesc singuri drumul în viață. Ei se căsătoresc, intră în gospodăria colectivă și muncesc aci cu dragoste pentru obținerea unor recolte îmbelșugate, pentru creearea unei vieți fericite.

Malul însorit

In editura „Cartea Rusă" a apărut romanul Verei Panova, „Malul însorit".

Cartea se valorifică prin conținutul ei care dă o imagine a avântului proaspăt pe care l-a luat viața colhoznică după izgonirea cotropitorilor hitleriști.

Vera Panova este de trei ori laureată a premiului Stalin.

Artiștii Teatrului Național în mijlocul muncitorimii ceferiste

Zilele acestea o echipă de artiști ai Teatrului Național, a prezentat muncitorilor dela Atelierele CFR-Nicolina, cunoscuta piesă sovietică „Confruntarea" de frații L. și Tur Seinin.

Pe scena de vară, artiștii veniți cu mult timp înainte de ora fixată, făceau ultimile pregătiri în vederea bunei desfășurări a piesei. Mai apoi au început să apară și muncitorii cu familiile lor, cât și oameni din afara intreprinderii,

Băncile au fost repede ocupate, parte din spectatori rămânând în picioare. Până la începerea spectacolului, fanfara CFR-ului a executat cântece românești.

Cuvântul de deschidere a fost rostit de o artistă din colectivul echipei.

— In timp ce arta în țările capitaliste — spune vorbitoarea — întunecă mințile oamenilor, prezentând piese decadente, în țările cu democrație populară, unde poporul e stăpân pe bunurile țării lui, arta oglindește avântul crescând al oamenilor muncii, îi educă și îi ajută la ridicarea nivelului ideologic.

Partidul și Guvernul acordă importanța cuvenită mișcării teatrale din țara noastră. Dacă piesele din trecut erau străine poporului, astăzi scenele noastre prezintă cât mai multe piese legate de lupta și năzuințele clasei muncitoare.

*

Piesa „Confruntarea" a fost urmărită cu viu interes de spectatori,

— Piesa aceasta constitue o învățătură de ceeace înseamnă patriotism și este totodată un îndemn puternic pentru întărirea vigilenții, spune tov. Finciuc dela secția III-a turnătorie.

La sfârșitul piesei, un tovarăș a vorbit din partea muncitorilor dela Atelierele CFR-Nicolina, aducând din partea lor un călduros cuvânt de mulțumire, artiștilor Teatrului Național.

M. MATRAN

Literatura pentru copii și tineret în U. R. S. S.

Nici o altă țară din lume nu se poate mândri cu o literatură pentru copii atât de desvoltată și bogată ca cea sovietică. Desvoltându-se în direcția indicată de tovarășul Stalin, literatura sovietică pentru copii ocupă în prezent un loc de frunte în educarea comunistă a tinerei generații.

In 1933 Partidul și Guvernul au creat o editură specială, de literatură pentru copii, unică în lume prin amploarea muncii sale („Detizdat"). Dela înființarea ei și până în 1947, ea singură a pus în vânzare peste 300 milioane de volume pentru copii, reprezentând peste 4.000 de titluri de opere. Cărțile lui A. Fadeev, N. Ostrovski, A. Macarenco, A. Gaidar, V. Cataev, S. Marșac, S. Mihalcov, B. Polevoi, V. Caverin sunt traduse în numeroase limbi straine și se bucură de succese bine meritate.

Mai mult de 15 la sută din cărțile pentru copii aparțin literaturii de popularizare a științei. Printre cele mai recente cărți de acest fel sunt: „Povestiri despre tehnica rusă" (cuprinde cele mai importante descoperiri ale științei ruse din domeniul energeticii, electrotehnicei, radiofoniei și mișcării prin reacție). Cartea lui M. Ivanovski, „Căile spre stele" popularizează realizările astronomilor sovietici.

Peste 200 de lucrări au fost editate pentru copiii de vârstă preșcolară.

In fiecare an se organizează în URSS „săptămâna cărții pentru copii", care contribuie la răspândirea și continuul progres al literaturii pentru copii. Ea este un prilej ca scriitorii să se întâlnească cu micii lor cititori, care dovedesc că sunt critici sensibili, sinceri, foarte pretențioși și severi. Scriitorii pentru copii trebue să zugrăvească cititorilor lor toată măreția epocii actuale, contribuind astfel prin opera lor la măreața cauză a educării constructorilor societății comuniste.

„Ciotul"

de G. D. Pan

Nuvela *„Ciotul"* de G. D. Pan, desprinde un aspect semnificativ al luptei de clasă care se duce în satele noastre. E vorba de acțiunea de sabotaj pe care o intreprind niște chiaburi la o Stațiune de Mașini și Tractoare. In taină, folosindu-se de paznicul Stațiunii ca de o unealtă, ei pun la cale distrugerea tractorelor. Planurile lor tâlhărești sunt însă paralizate. Țăranii muncitori din sat printre care sunt și numeroși tineri—reușesc să demaște viclenia chiaburilor— dovedind astfel că-și cunosc dușmanul de clasă, că știu să facă din vigilență, o armă prețioasă împotriva exploatatorilor.

(Urmare din pag. 1-a)

cadrul unui stat înoit socialmente — iată rostul luptei poporului slovac, iată semnificația zilelor din August 1944 și a celor care au urmat. Chiar în timpul răscoalei a fost pregătit programul dela Kosice care a constituit platforma de guvernare a noii Republici Cehoslovace.

Zilele din August 1944 și-au găsit o măreață împlinire în zilele lui Februarie 1948, când clasa muncitoare cehoslovacă, condusă de Partidul Comunist Cehoslovac a repurtat o nouă și hotărîtoare victorie împotriva reacțiunii interne, a precizat în mod definitiv linia politicii externe cehoslovace în direcția unei veșnice prietenii cu Uniunea Sovietică și cu țările de democrație populraă.

Revolta națională slovacă a pus bazele unor noi relații, unor legături frățești între poporul ceh și cel slovac. Au fost înlăturate cauzele vechilor neînțelegeri dintre cele două popoare, neînțelegeri care erau în mod artificial create și ațâțate înainte vreme de regimurile reacționare.

Din 1918, după desmembrarea imperiului austro-ungar, burghezia cehă și slovacă coalizate au depus toate eforturile pentru a menține Slovacia într'o stare de înapoiere economică. Slovacia trebuia să rămână o regiune „eminamente agricolă" care să constitue un rezervor de brațe de muncă ieftine și, totodată, un debuseu pentru mărfurile industriașilor cehi. Acastă politică a coaliției burgheze a întâmpinat tot timpul rezistenta clasei muncitoare conștiente din Cehoslovacia care lupta atât împotriva exploatării burgheze cât și împotriva oprimării „minoritarilor" slovaci.

După eliberarea Cehoslovaciei de către glorioasele Armate Sovietice și în special după Februarie 1948,

Șase ani dela răscoala poporului Slovac

politica statului față de Slovacia s'a schimbat fundamental. Constituția din 9 Mai 1948 garantează Slovacilor toate drepturile naționale, deplină egalitate, iar politica guvernului de democrație populară a întreprins o uriașă operă de așezare a temeliilor economico-sociale menite a traduce în fapt această egalitate în drepturi.

Poporul slovac sărbătorește cea de a șasea aniversare a eroicei sale răscoale naționale în condițiile unor noi și importante succese dobândite pe calea construirii socialismului. Planul cincinal al Republicii Cehoslovace urmărește printre altele industrializarea regiunii slovace, mecanizarea agriculturii acesteia, ridicarea din punct de vedere economic, social și cultural a unei regiuni care a avut atâta de suferit sub trecutele guvernări burgheze.

Conform prevederilor planului cincinal cehoslovac, volumul producției totale brute a regiunii slovace va fi cu 75 % mai mare în anul 1953 față de 1948. Valoarea brută a producției în sectorul construcțiilor, va atinge în 1953 cifra de 15 miliarde coroane cehe, suprafața terenurilor destinate construcțiilor de locuit va fi la aceiași dată cu 3,39 miliarde metri pătrați mai mare decât în 1948. In agricultura Slovaciei, valoarea producției totale brute va atinge la sfârșitul planului cincinal cifra de 27,4 miliarde coroane cehe, acest spor de 37 % față de anul 1948 va fi realizat printr'o tot mai largă mecanizare a agriculturii Slovaciei.

In cursul îndeplinirii planului cincinal, investițiile în domeniul învățământului se vor cifra la 4,2 miliarde coroane cehe, ceeace reprezintă 41 % din totalul investițiilor pe întreg teritoriul cehoslovac. Numărul școlilor va spori cu 2080; la Kosice a și început construirea unei Facultăți de medicină iar pe lângă Facultatea de medicină din Bratislava se clădesc noi institute.

Pentru ocrotirea sănătății publice, deasemenea, sumele investite vor atinge cifra de 3,4 miliarde coroane cehe, ceeace reprezintă aproximativ 33 % din totalul investițiilor prevăzute în acest scop pentru întreg teritoriul Republicii Cehoslovace.

Noi fabrici și uzine, tot mai multe tractoare pe ogoarele țăranilor slovaci, locuințe sănătoase, școli, universități, spitale și creșe, teatre, cinematografe și case de cultură — iată semnele grijii Partidului Comunist Cehoslovac, a regimului de democrație populară, iată semnele unei vieți noi și fericite pentru oamenii muncii slovaci — Eliberat de glorioasa Armată Sovietică, de eroismul partizanilor slovaci, poporul slovac ca și întreaga masă a oamenilor muncii din Republica Cehoslovacă au cunoscut o nouă izbăvire datorită ajutorului multilateral de neprețuit acordat de către Uniunea Sovietică acțiunii de construire a socialismului în Republica Cehoslovacă.

Ca și în August 1944, poporul slovac dovedește astăzi — de astă dată prin faptele muncii pașnice — că pășește hotărît alături de froțele democrației și socialismului. Prin noi succese înregistrate pe calea construirii socialismului, poporul slovac, alături de cel ceh, apără cuceririle întreprinse în August 1944 și continuate în Februarie 1948, luptă să-și făurească o viață mai bună, să întărească tot mai mult puternicul lagăr al păcii, democrației și socialismului— în frunte cu Marea Uniune Sovietică ale cărei glorioase armate au eliberat acum șase an de zile poporul slovac — ca și pe atâtea altele — din robia fascistă.

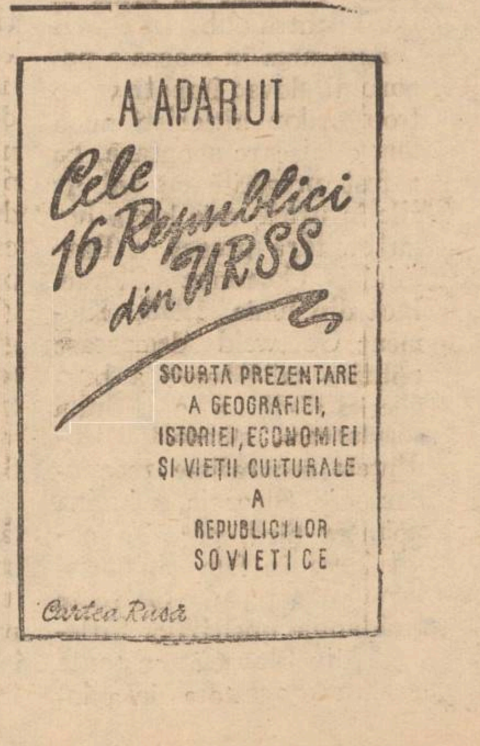

In cinstea Congresului Comitetelor de luptă pentru Pace

Noi realizări obținute de ufederistele din orașul și județul Iași

Ufederistele din orașul și județul nostru întâmpină Congresul Comitetelor de luptă pentru pace din R.P.R. cu noi succese în muncă.

Femeile muncitoare dela Cooperativa de producție „1 Mai" au hotărât să sprijine prin acțiuni concrete grădinițele sezoniere dela sate. Astfel din materialul dat de către comitetul de sprijin UFDR, ele au confecționat în orele libere 66 rochițe pentru copii. De asemeni ele au confecționat din deșeuri numeroase obiecte de îmbrăcăminte, trimițându le în dar copiilor dela grădinițele sezoniere, în cinstea Congresului comitetelor de luptă pentru pace.

In satul Scobinți, U.F.D. R-istele au hotărît să întâmpine Congresul Partizanilor Păcii din Republica Populară Română, cu frumoase realizări. Astfel, au format o brigadă din 14 tovarășe care au făcut curat la Cooperativă, școală și la sediul Gospodăriei Agricole Colective; totodată au mers pe teren să lămurească pe țăranii muncitori, ca în cinstea Congresului să organizeze o săptămână a curățeniei. La această muncă s'au evidențiat tovarășele Fedeleș Sevastița, Marfă Maria, Tănase Ioana, Curcă Elena, Slăbuță Pachița, Răpcianu Elena, Cotună Natalia, și alături de ele o bătrână de 60 de ani Floarea Răpcianu, membră a Gospodăriei Agricole Colective.

Muncitorii dela Atelierele RATA sprijină țărănimea muncitoare

Urmând linia trasată de Partid, pentru strângerea și cimentarea aliauței dintre clasa muncitoare și țărănimiea muncitoare, muncitorii dela atelierele RATA dau un sprijin prețios țăranilor muncitori din Gospodăria Agricolă Colectivă „23 August" diu Coarnele Caprii.

Astfel, în actuala campanie agricolă, în fiecare Duminică, un atelier mobil instalat pe un camion „Zis" dotat cu toate sculele necesare, având totodată și o echipă de muncitori fierari, sudori, tâmplari, etc, se deplasează pentru a repara diferite unelte ale țăranilor muncitori.

Pentru înzestrarea clubului Gospodăriei Agricole Colective „23 August" muncitorii dela RATA au donat mai multe bănci, mese precum și un dulap pentru bibliotecă.

De asemeni, pentru a ridica cadre calificate dintre, copii țăranilor muncitori un număr de șapte copii au fost înscriși la școala profesională a atelierelor RATA pentru a deveni mecanici.

BOLOHEN ȘTEFAN
coresp.

La 12 Septembrie se vor deschide cursurile de calificare pentru tehnicienii dentari

Ministerul Sănătății aduce la cunoștință celor interesați că la 12 Septembrie sd vor deschide cursurile de calificare pentru tehnicienii dentari, cu o durată de 3 luni.

La înscriere, candidații vor prezenta următoarele acte.

Certificat de 4 ani de practică în câmpul muncii.
Certificat de studii
Certificat de starea materială.
Certificat de cetățenie.
Cazier judiciar.

Informații la Școala Tehnică Dentară, str. Progresului nr. 12, etaj II.

Candidaților din provincie li se asigură cazarea, întreținerea privindu-i pe fiecare în parte.

Loteria de Stat comunică:

Cu începere din ziua de 30 August a. c. Loteria de Stat lansează un nou joc, denumit

„LOTO CENTRAL"

Acest Loto se joacă pe întreaga țară, iar sumele se totalizează la București și nu pe Sucursale ca la Loto Săptămânal.

Prețul unei combinații este de lei 4.

Din urnă se extrag 9 numere, iar câștigătorii iau parte la sumele vândute pe întreaga țară.

Vânzarea se face numai Miercuri și Joi până la ora 24

Cultură fizică și sport

Amănunte asupra jocului de foot-ball dintre C. S. U.-Iași și Fl. Roșie-Pitești

După un joc dur, studenții ieșeni au reușit în matchul cu Fl. Roșie din Pitești să scoată nn rezultat bun pentru deplasare, terminând nedecis (1-1).

In prima repriză gazdele au dominat mai mult, totuși, datorită ineficacității atacului lor, nu au putut înscrie decât un singur goal, acesta în minutul 13 prin Boerică.

Repriza a II a aparținut în special studenților. Dacă nu s'a putut marca decât un singur punct (minutul 75, prin Petrescu — la o lovălm țeșală în fata porții), aceasta se datorește bunei forme pe care a arătat-o apărarea piteștenilor, din care s'au remarcat Leonte și Valici.

In această repriza a corespuns și apărarea CSU, Soare și Teodorescu fiind cei mai buni oameni de pe teren.

In concluzie jocul de la Pitești poate fi considerat ca o victorie pentru studenții ieșeni, mai ales că din echipa lor au lipsit jucătorii Marcoci și Hoisan.

A arbitrat corect I. Ciaureanu-București.

CSU Iași a jucat cu urmtoarea formație:

Ostofici, Vlad (Fericeanu), Soare, Popa, Teodorescu, Tudor, Petrescu, Bulacu, Manolescu, Popescu (Daraban) Gârleanu.

Scurte știri sportive

Echipa secundă a CSU, în care au jucat și viitoarele elemente ce vor fi legitimate în formația primă studențească, s'a deplasat Duminică 27 August a. c. la Câmpulung Moldovenesc.

Aici studenții au jucat două matchuri, cu formația locală Frasinul și Reprezentativa orașului. După un joc foarte frumos, o adevărată demonstrație de foot-ball, studenții au câștigat ambele matchuri, cu 6-1 și respectiv 5-2.

Spectatorii sportivi din Câmpul Lung au aplaudat adeseori fazele frumoase de joc, create de ieșeni, care au aliniat următoarea formații.

Năstase, Negroponte, Șimșa, Peck, Hidișan, Schreiner, Jurcă, Rașca, Pintilie, Panteiimon, Burlacu.

★

Zilele trecute a sosit în orașul nostru jucătorul de foot-ball Ilie Gârleanu, care a aparținut până acuma colectivului sportiv Locomotiva Sibiu.

El va intra în lotul CSU, după ce va trece examenul de admitere dela Institutul Politehnic, când va putea fi astfel legitimat.

★

In urma jocurilor divizionare din cadrul Diviziei B. Seria I, de Duminică 27 August a. c., cele două echipe ieșene au următoarea situație în clasament:

Locomotiva C. F. R. locul 5, cu 15 puncte ca și Partizanul Moreni, iar C. S. U. locul 9, cu 13 puncte.

★

Etapa viitoare de foot-ball se va desfășura la 3 Septembrie a. c.

Locomotiva Iași va juca în orașul Stalin cu Dinamo, iar C.S.U.-Iași va primi pe teren propriu replica Partizanului Moreni,

Astăzi începe marea cursă ciclistă G. M. A.

Partea finală a sezonului ciclist pe șosea cuprinde un mare eveniment: competiția de fond „Gata pontru muncă și apărarea Republicii Populare Rnmâne".

Cursa este organizată de Comitetul pentru Cultură Fizică și Sport și se va desfășura între 30 August și 3 Septembrie, pe o distanță de 710 km. împărțită în 4 etape și o zi de odihnă. — Alergare de lung kilometraj — cursa ciclistă G.M.A. complectează un sezon deosebit de bogat.

★

Traseul concursului trece prin: Pitești-R. Vâlcea-Tg. Jiu-Petroșani - Craiova-Caracal-Roșiorii de Vede-Alexandria.—Parcursul acestei probe are drept țintă principală regiunea minerilor: Petroșani. — In acest oraș. — în care caravana ciclistă va sta aproape 40 de ore, alergătorii petrecându-și a olo o zi de odihnă — Vineri 1 Septembrie, (după primele două etape), — sosește pentru prima oară o competiție ciclistă.

☆

Miercuri se aleargă prima etapă București-Pitești-R. Vâlcea.

Plecarea se va da la ora 10 dim. din str. Batiște. Startul efectiv la ora 11 dim. dela km. 8, pe șos. Pitești, (dincolv de podul C. F. R. Constanța).

Semifinalele campionatului de șah al R. P. R. Clasamentul grupei dela Iași

După 10 runde, în grupa dela Iași a semifinalei campionatului de șah al R.P.R., clasamentul are următorul aspect:

1—2, Gică Alexandrescu (Buc.) 8 p., Bălănel Ion (Buc.) 8 p.; 3. Mureșanu (Tim.) 6 jum. p.; 4. Braunștein (Buc.) 6 jum. p.; 5. Moisini Roman) 6 p.; 6. David (Cluj) 6 p.; 7. Berbecaru (Buc.) 5 p.; 8. Nacht (Buc.) 4 jum. p., 9. Pitpinic (Bârlad) 4 jum. p.; 10—11. Breazu (Tim.) Kandel (Bistrița) 4 jum. 12. Zibarinschi (Tim.) 3 p.; 13—14. Munteanu (Orașul Stalin) și Cicchină (Iași) 1 jum. p.; 15. Buicu-lescu (Sibiu) 1 jum. p.

Motocicliștii din R.P.R. învingători la Budapesta

Concursul internațional de motocicliști dela Budapesta, desfășurat sub semnul luptei pentru pace, a reunit concurenți din țările de democrație populară.

Reprezentanții R.P.R. au participat la 3 din cele 9 probe ale zilei și au obținut frumoase victorii.

La 500 cmc. Sădeanu și Somlo (R.P.R.) au ocupat locurile prime înaintea lui Szabo Laszlo (R.P.U.). La 500 cmc. sport, victoria a revenit tot lui P. Sădeanu (R.P.R.). I. Spiciu, a abandonat din cauza unei defecțiuni mecanice.

Rezultate tehnice

500 cmc. curse, 20 tururi, 70 km.: 1. Sădeanu R.P.R. (Triumph) 41 min. 57,3 sec.; 2 Kiss (BMW) R.P.U.

500 cmc. curse, 25 tururi, 87 km., 10 participanți, 10 clasați: 1. Sădeanu R.P.R. (Triumph Grand Prix), 47 min. 28,1 sec.; 2. Somlo R P.R. (Northon) 47 min. 28,3 sec.; 3. Szabo Laslo (A.J.S.) R.P.U. 48 min. 04,6 sec.; 4. N. Buescu R.P.R. (Triumph Grand Prix) 48 min. 50 sec.

La 2 Septembrie la București R.P.R.—R. Cehoslovacă la box

Sâmbătă 2 Septembrie se va desfășura la București întâlnirea internațională de box dintre reprezentativele de box ale R.P.R. și R. Cehoslovace. In vederea acestei întâlniri lotul nostru de boxeuri se pregătește intens în cantonament.

David Bronștein viitorul adversar al lui Botvinic

In sala Palatului Feroviarilor din Moscova s'a disputat cea de-a 14-a partidă din cadrul matchului de șah dintre marii maeștri Bronștein și Boleslavski.

Având albul Boleslavski a jucat din nou e2—e4, Bronștein a ales apărarea franceză. In scurt timp partida a luat un caracter tăios, Boleslavschi a sacrificat doi pioni pentru a obține atac la rege. Bronștein s'a apărat exact, a respins toate amenințările reușind să rămână cu un pion în plus In continuare poziția albului s'a înrăutățit și Boleslavski este nevoit să dea regina pentru două turnuri. Nici aceasta nu sa'vează situația și la mutarea 30 a Boleslavski s'a recunoscut învins.

Astfel Bronștein a câștigat acest match cu scorul 7 jum.—6 jum. și în cursul anului 1951 va întâlni pe marele maestru Mihail Botvinic, pentru titlul de campion mondial.

Fapte și comentarii

In cadrul acordurilor comerciale încheiate cu țările de democrație populară, sosesc zilnic în țară însemnate cantități de mărfuri. Astfel, în cursul trimestrului III, Centrocoopul a primit din R. Polonă, R. Cehoslovacă și R. P. Ungară, peste 6.000.000 metri țesături de bumbac, 600.000 metri țesături dă lână, 30.000 duzini batiste, 100.000 metri mătase, 10,000 perechi de pantofi de tenis și altele

Pe lângă aceste mărfuri, urmează să mai sosească, tot în cursul trimestrului III, 25.000 bucăți cămăși, 300.000 perechi ciorapi, 70.500 perechi de pantofi, etc.

Mărfurile sosite în țară au și fost repartizate Uniunilor Cooperativelor de Consum, care la rândul lor le au repartizat cooperativelor sătești pentru a fi distribuite țărănimii.

Intensificând întrecerea socialistă în întâmpinarea Congresului Comitetelor de luptă pentru pace, colectivul uzinelor textile „30 Decembrie" din Arad a obținut importante realizări în producție. In ziua de 21 August ei au dat cea mai mare producție dela eliberarea țării noastre până acum, depășind programul la fire cu 7 la sută iar la țesături cu 13 la sută.

Muncind cu avânt în cinstea Congresului Comitetelor de luptă pentru pace, muncitorii și tehnicienii de la întreprinderea „Ambalajul Metalic" din Timișoara, au îndeplinit până în ziua de 21 August, planul de producție pe anul 1950. De la această dată ei lucrează în contul anului 1951.

Agresiunea americană în Coreea, o crimă de drept internațional

(Urmare din pag. 1-a)

bia din America de Sud, a organizat-o acolo atunci când guvernul acesteia n'a vrut să acorde imperialiștilor americani controul exclusiv asupra viitorului Canal Panama, care urma să treacă pe teritoriul ei. Cercurile conducătoare dela Washington au obținut rapid dela guvernul proaspăt înghebat al republicii Panama să se acorde americanilor administrația zonei Canalului Panama. Această regiune — după cum se știe — joacă un rol deosebit în strategia imperialismului american.

In năzuința lor spre dominația mondială, imperialiștii americani încearcă să aplice aceeași metodă la teritoriile celor mai mari națiuni. Politica reacționară și aventuroasă pe care imperialiștii americani o duc în Coreea, eșuează sub ochii noștri. Poporul coreean care, timp de jumătate de secol a lâncezit sub jugul Japonez, dar nu s'a resemnat niciodată — nu vrea nici cătușe. Dupăce forțele Armatei Sovietice au sdrobit Japonia imperialistă deschizând drumul spre eliberarea poporului coreean, acesta este ferm hotărât să-și refacă unitatea sa națională și suveranitatea de stat pe baze democratice. Poporul coreean alungă cu succes clica coruptă a lui Li Sân Man și pe intervenționiștii străini, care o susțin.

In această luptă dreaptă, adevărul istoric și principiile unanim recunoscute ale dreptului internațional sunt de partea poporului coreean.

Delegații ieșeni la Congresul Păcii, din RPR luptă să-și ducă la îndeplinire angajamentele luate

(Urmare din pag. 1-a)

fruntașele în producție a acestei fabrici.

„Imi voi da tot interesul să dau o producție și mai mare, știind că astăzi muncim pentru noi și pentru întreaga ciasă muncitoare.

Dând o producție mai mare și de bună calitate, întărim puterea economică a țării noastre, întărim forțele păcii" a spus muncitoarea Albu Ana care și-a luat angajamentul să ducă muncă de lămurire și cu ceilalți tovarăși din secție pentru a contribui cu toții la lupta pentru pace.

Toate acestea ne dovedesc că delegații la Congres pătrunși de măreața sarcină ce apasă pe umerii lor sunt în primele rânduri ale luptătorilor pentru pace.

Trăiască Cinematografia Sovietică în slujba Păcii

CINEMA „SIDOLI"

Prezintă cu începere de Joi 24 August 1950

O producție a Studiourilor de Stat din Cehoslovacia

Caut o locuință

— cu —

IOSEF PEHR. — BOZENA OBROVA
EUDARD DUBSCHI

COMPLECTARE:
CURSA CICLISTA PENTRU PACE

Cinematografia Sovietică în slujba Păcii

CINEMA „MAXIM GORKI"

Prezintă de Luni 21 August 1950

O producție a studiourilor Cehoslovace de Stat

Premieră *Două ore de râs* Premieră

TATA în VACANȚA

cu
Saşa Rasilov, Rudolf Husmska, Robert Vechota

COMPLECTARE: JURNAL

Cinematografia Sovietică în slujba Păcii

CINEMA „PUȘKIN"

Prezintă de Luni 28 August 1950
O producție a Studioului MOSFILM

DRUMUL GLORIEI

— cu —

OLESIA IVANOVA
NADIR MELISERVSCHI
V. ILOHRIACOV

Complectare Jurnal

ANUNȚ

Pentru pregătirea și ridicarea de noi cadre artistice, având originea muncitorească și țărănească, Școala Medie Tehnică de Artă din Iași, primește înscrieri la toate secțiile.

Concursul de admitere se ține în zilele de 1—5 Sept. a. c. după cum urmează:

1. Secția instrumentala specialitatea instrumente de suflat și dirijat—60 locuri,

Se primesc elevi în clasa VI și VII elementara,

2. Secția instrumentala specialitate instrumente de coarde și pian — 80 locuri. Se primesc elevi în clasa IV și V elementata.

3. Secția Plastică specialitate (desen)— 25 locuri se primesc elevi în anul I mediu.

La Secția Coreografie primim cereri de înscriere pentru copii începând dela 9 ani.

Condițiunile de înscriere: Se primesc elevi din categorii sociale sănătoase, fii de muncitori, țărani săraci, țărani mijlocași.

Inscrierile se primesc până în preziua examenelor.

Examenele la clasa IV-V-VI-VII vor consta din verificarea talentului.

Pentru anul I mediu o probă de specialitate (desen) și cultura generală la L. română și Constituția RPR.

R. P. R.

Tribunalul Iași Sec. Civ. Comerc.
Dosar Nr. 185 din 1948

Citație

Colonel Iacob Pieșoianu, fost cu ultimul domiciliu în București str. G-ral Cristescu Nr. 12 județul Ilfov este citat la această instanță pentru ziua de 22 Septembrie 1950 ora 8 în calitate de pârât în proces cu Olga Constantinescu și alții pentru partaj.

In caz de neprezentare judecata se va face în lipsă conf. art. 152 din Codul de Proc. Civilă.

Judecător.
T. Gorgos

Grefrer
indescifrabil

PIERDUT Buletin Populație și Ordin de lăsare la vatră pe numele Adam Dumitru Mihalache din satul Nou com. Ciorteși Jud. Vaslui.

Le declar nule

Frigidere electrice

în stare bună cumpără

„CENTROFARM"
IAȘI
Str. Ștefan cel Mare
No. 36-38

ULTIMELE ŞTIRI

Nota Guvernului R. P. R. către Consiliul de Securitate al O. N. U.

Din însărcinarea Guvernului român, Preşedintele Consiliului de Miniştri al Republicii Populare Române, Dr. Petru Groza, a înaintat Preşedintelui Consiliului de Securitate al Organizaţiei Naţiunilor Unite, I. Malik, pentru a fi transmisă Consiliului de Securitate, următoarea notă:

Agresiunea imperialistă deslănţuită de Guvernul Statelor Unite ale Americii împotriva poporului coreean — agresiune care nu poate fi acoperită de rezoluţiile ilegale ale Consiliului de Securitate —a întâmpinat protestul tuturor popoarelor iubitoare de pace şi libertate şi al guvernelor care duc o politică de păstrare şi consolidare a păcii în întreaga lume.

Guvernul Republicii Populare Române — credincios cauzei păcii şi principiilor de independenţă a popoarelor şi de neintervenţie în treburile lor interne — a arătat Guvernului american, prin nota sa din 12 Iulie 1950, că agresiunea împotriva poporului coreean aduce o gravă atingere păcii în lume şi că răspunderea pentru această agresiune revine guvernului Statelor Unite ale Americii.

Bombardamentele şi alte acte teroriste de nimicire a populaţiei paşnice, săvârşite de forţele americane care au invadat Coreea, au luat cele mai sălbatice forme, dovedind că Guvernul Statelor Unite ale Americii, în urmărirea scopurilor sale de subjugare a Coreei, a întreprins o campanie de distrugere a oraşelor şi satelor coreene, a spitalelor şi aşezămintelor culturale şi de nimicire în massă a populaţiei civile din Coreea.

Acestea sunt dovedite de declaraţiile reprezentanţilor poporului coreean, de mărturisirile pe care chiar comunicatele americane nu le-au putut evita, ca şi de martorii oculari, corespondenţi de presă americani, englezi, sovietici şi alţii. Aviaţia agresorilor americani săvârşeşte acţiuni teroriste, bombardând fără încetare şi în mod sistematic oraşe şi sate lipsite de apărare, unde nu există obiective militare, atacând cu armele de bord ţăranii la munca câmpului, trenuri de persoane şi vase de pasageri. Au fost bombardate în repetate rânduri oraşele Seul, Phanian, Nampho, Wonsan, Hancio, Hannan, Yonciaci şi altele, fiind distruse numeroase case de locuit, spitale, şcoli, aşezăminte culturale şi omorîţi zeci de mii de locuitori, printre care bolnavi aflaţi în spitale, femei, bătrîni şi copii.

Faptul că avioanele americane au bombardat localităţi complect lipsite de obiective militare, rezultă din înseşi comunicatele americane şi comentariile corespondenţilor de presă americani.

Astfel comunicatul statului major al comandamentului american în Coreea anunţă la 18 Iulie că între Seul şi râul Kum au fost aruncate în aer clădiri. Corespondentul agenţiei Associated Press, Tom Lambert, referindu-se la acest comunicat, arată că piloţii americani „au bombardat mai multe clădiri bănuite că adăpostesc comunişti".

Marina de război americană, operând în largul coastelor Coreei, bombardează aşezările şi satele de pescari, distrugând locuinţele ţăranilor şi pescarilor, şi provocând numeroase victime în rândurile populaţiei civile.

Trupele terestre americane care se retrag sub loviturile Armatei Populare Coreene distrug în urma lor localităţi întregi şi extermină cu cruzime populaţia civilă. Astfel după cum arată un comunicat al Armatei Populare Coreene, au fost arse până la temelii satele Sojeng şi Lekwan şi au fost împuşcaţi din ordinul comandamentului american trei mii de locuitori ai oraşelor Phyongtek, Cionju, Suwon şi Asan, care au refuzat să se retragă odată cu trupele americane de invazie.

Relatările din Coreea ale ziariştilor americani laudă cu cinism aceste atrocităţi ale trupelor de invazie americane.

Ziarul Herald Tribune din 26 Iulie scrie: „Multe sate coreene, bănuite că ar adăposti soldaţi coreeni, au fost bombardate şi arse. Câţi oameni au mai rămas în căsuţele lor acoperite cu lut, nu se ştie".

Corespondentul de pe front al ziarului „Newark Star-Ledger", Keyes Beech, îşi intitulează una din corespondenţele sale de pe front „Nu e timpul să fii coreean, pentrucă yankeii îi împuşcă pe toţi". Corespondentul scrie: „Trupele nervoase americane sunt înclinate să împuşte pe orice coreean; mai întâi azi dimineaţă artileria americană a deschis focul asupra refugiaţilor care aşteptau lângă largul şi puţin adâncul râu Kum, unde trupele noastre se află îngropate în tranşee. Nu este timpul să fii coreean, din Nord sau din Sud".

Agresiunea americană împotriva poporului coreean este folosită de cercurile conducătoare din Statele Unite pentru intensificarea isteriei războinice, pentru pregătiri de noi acte de agresiune şi teroare împotriva popoarelor libere şi pentru a trece la măsuri şi mai sălbatice împotriva poporului coreean.

Deputatul democrat Bentson şi senatorul Owen Brewster au cerut lansarea bombelor atomice asupra oraşelor din Coreea.

Iar redactorul agenţiei United Press, comentând aceste declaraţii, scrie:

„Nimeni nu exclude posibilitatea de a se da ordinul de lansare a unei bombe atomice asupra oraşului Phenian sau asupra altor oraşe din Coreea de Nord, cu scopul de a se răspândi moartea, teroarea şi distrugerea".

Guvernul român consideră că aceste acţiuni întreprinse de armata invadatoare americană, după modelul celor săvârşite de armatele hitleriste şi japoneze în scopul subjugării popoarelor din Europa şi Asia, călcând cu brutalitate dreptul popoarelor şi legile războiului, constitue adevărate crime de război.

Armatele agresoare americane se fac vinovate de violarea legilor războiului, aşa cum au fost stabilite prin convenţii şi acte cu caracter internaţional, semnate şi de Statele Unite ale Americii.

Ele violează regulile războiului stabilite prin Convenţiile dela Haga din 18 Octombrie 1907.

Prin metodele canibalice folosite în Coreea faţă de populaţia paşnică, armatele invadatoare americane calcă dispoziţiile convenţiilor dela Geneva pentru protecţia victimelor de război, din 12 August 1949.

Statutul Tribunalului Militar Internaţional dela Nuerenberg, stabilit prin actul încheiat la 8 August 1945 între URSS, Franţa, Marea Britanie şi Statele Unite, califică drept crimă de război „distrugerile inutile de oraşe şi sate şi devastările nejustificate de necesităţi militare", precum şi „crimele comise faţă de populaţia civilă".

Poporul român socoteşte că crimele săvârşite de către trupitorii americani sunt îndreptate nu numai împotriva populaţiei paşnice coreene, ci constitue crime împotriva întregii omeniri.

Guvernul român consideră că este de datoria Consiliului de Securitate să pună în vedere Guvernului Statelor Unite că actele de barbarie ca acelea comise în Coreea de forţele invadatoare americane sunt considerate crime de război şi să atragă atenţia guvernului american asupra răspunderii pe care o poartă pentru aceste acte ale sale.

Guvernul român cere Consiliului de Securitate să adopte fără întârziere propunerile reprezentantului Uniunii Sovietice, ca Consiliul de Securitate să ceară Guvernului Statelor Unite ale Americii să înceteze şi să nu mai permită pe viitor bombardarea oraşelor şi centrelor locuite, de către forţele aeriene sau pe orice altă cale, precum şi atacarea cu armele de bord de către aviaţie a populaţiei paşnice din Coreea.

Socotind că poporul coreean are dreptul să-şi ia soarta în propriile sale mâini, Guvernul român exprimă protestul poporului român împotriva agresorilor americani din Coreea şi împotriva actelor monstruoase de distrugere a populaţiei paşnice coreene şi cere Organizaţiei Naţiunilor Unite să ia măsuri imediate pentru a pune capăt atrocităţilor comise de agresorii americani, pentru retragerea trupelor invadatoare şi rezolvarea paşnică a conflictului coreean.

Aceeaşi notă a fost trimisă şi secretarului general al Organizaţiei Naţiunilor Unite Trygve Lie.

Consiliul de Securitate a ţinut o şedinţă secretă

NEW-YORK, 30 (Agerpres) TASS transmite:

La 28 August, Consiliul de Securitate al ONU a ţinut o şedinţă secretă pentru a discuta raportul său către Adunarea Generală.

Greve muncitoreşti în Germania Occidentală

FRANKFURT 30 (Agerpres) — In urma eşuării negocierilor dintre patroni şi sindicatul muncitorilor din construcţii, 20.000 de muncitori din construcţii din Frankfurt au declarat grevă cerând sporirea salariilor în raport cu costul ridicat al vieţii. Se aşteaptă ca greva să se extindă şi în alte oraşe din Germania Occidentală.

Teroarea monarho - fascistă împotriva patrioţilor greci

ATENA 30. (Agepres). — După cum anunţă postul de radio Grecia Liberă, în ziua de 28 August, ministrul de justiţie al guvernului monarho-fascist grec, Bakopulos, a anunţat că Curtea de casaţie a respins 11 din cele 12 cereri de graţiere prezentate de patrioţii greci condamnaţi la moarte la 10 August de către tribunalul militar din Atena. Această declaraţie a lui Bakopulos, lasă să se înţeleagă că execuţia patrioţilor va avea loc în curând.

Distribuirea zahărului în localitate

Secţiunea Comercială a oraşului Iaşi aduce la cunoştinţa tuturor posesorilor de cartele că începând de azi 30 August se distribue zahărul pe luna August 1950.

Distribuţia se va face pe baza bonului pe luna respectivă, cantităţile fiind aceleaşi ca pe luna Iulie.

Se face cunoscut se eliberează bonuri colective de zahăr pe luna Septembrie, gospodăriilor de consum, pentru care distribuirea începe dela 1 Septembrie şi expiră la data de 30 Septembrie 1950.

Un ultim termen pentru eliberarea cartelelor de combustibil

Pentru a da posibilitate salariaţilor şi muncitorilor nesalariaţi care n'au putut depune declaraţii pentru cartele de combustibil în termenul fixat în cursul lunei Mai, se mai primesc asemenea declaraţii între 1—10 Septembrie a. c.

De laraţiile completate de către cei îndreptăţiţi, vor fi vizate pe verso de Oficiul de închiriere respective precum şi de:

— Cadrele instituţiilor şi întreprinderilor de Stat pentru salariaţii acestora.

— Sindicatele respective pentru salariaţii din întreprinderile particulare şi a micilor meseriaşi.

— Secţiunea Muncă şi Prevederi Sociale a Comitetului Provizoriu Urban pentru pensionari inclusiv cei I. O. V. R.

— Sindicatele respective pentru scriitori, compozitori şi artişti plastici.

— Uniunea Micilor Meseriaşi pentru micii meseriaşi fără salariaţi.

Cu această ocazie se precizează că nu se acordă cartele pentru lemne pe apartamente ci numai pe gospodării.

Pentru fiecare gospodărie se eliberează o singură cartelă de lemne indiferent de numărul salariaţilor care locuiesc în acea gospodărie.

Dacă capul de familie nu este salariat are dreptul la cartelă un alt membru de familie care locueşte în acea gospodărie şi care este salariat.

Prin membrii de familie se înţeleg soţ, soţie, copii şi părinţi inclusiv socrii.

B roul de primirea declaraţiilor şi eliberarea cartelelor, va funcţiona în localul Comitetului Provizoriu din Str. V. Alexandri Nr. 14.

Ordinea de prezentare pentru depunerea declaraţiilor şi primirea cartelelor este următoarea:

In ziua de 1 Septembrie acei a căror nume începe cu literele A. B., 2 Sept. C. D., 4 Sept. E. F. G., 5 Sept. H. I. J., 6 Sept. K. L. M., 7 Sept. N. O. P., 8 Sept. R. S. T., 9 Sept. U. Y. X. Z,

Se atrage atenţia tuturor declaranţilor că cererile nelegale de cartele se sancţionează cu închisoare dela 1-12 ani, în baza decretelor Nr. 183. pentru sancţionarea infracţiunilor economice.

Evenimentele din Coreea

TOKIO 30. (Agerpres) — Unităţile Armatei Populare continuă ofensiva în toate sectoarele frontului.

Grosul trupelor Armatei Populare Coreene este masat la nord-vest de Taeguşi încă nu a fost angajată în întregime în lupte.

Acţiunile întreprinse până acum de unităţile Armatei Populare având drept obiectiv oraşul Taegu constitue numai acţiuni premergătoare ofensivei, care va fi deslănţuită de acum înainte, pentru eliberarea acestui important centru.

La vest de portul Masan unităţile Armatei Populare dau atacuri tot mai puternice de pe colinele situate la 15 km. vest de acest port.

Pe coasta de est unităţile Armatei Populare ajutate de unităţi de partizani au ajuns în marginea portului Pohang.

Purtătorul de cuvânt al cartierului general dela Tokio al trupelor americane invadatoare recunoaşte că în sectorul Pohang-Kigye „există pericolul străpungerii liniilor americane de către unităţile Armatei Populare Coreene.

★

PHENIAN 30 (Agerpres) — Inaltul Comandament al Armatei Populare a R.P.D. Coreene a dat în dimineaţa zilei de 29 August, următorul comunicat:

Unităţile Armatei Populare, respingând contra atacurile trupelor americane şi celor ale lui Li Sin Man şi dând lovituri grele inamicului, au continuat să ducă lupte crâncene pe toate fronturile.

Unităţile armatei populare din regiunea Kundmun au continuat ofensiva lor spre sud sdrobind rezistenţa înverşunată a inamicului şi provocând acestuia numeroase pierderi.

Eliberarea portului Pohang

TOKIO 30. (Agerpres) — Forţele Armatei Populare de eliberare dela Nord ca şi dela Vest au străpuns liniile de apărare ale trupelor americane din jurul portului Pohang.

Portul a fost eliberat de unităţile armatei populare.

★

TOKIO 30. (Agerpres) — Comunicatul cartierului general dela Tokio al armatei americane din Coreea anunţă că unităţile armatei populare continuă să înainteze în sectorul Pohang.

Unităţile armatei americane au fost nevoite să se retragă în împrejurimi.

In sectorul dela vest de Masan unităţile armatei populare continuă să atace efectuând pătrunderi în liniile americane de invazie.

★

TOKIO 30. (Agerpres) — Comunicatul cartierului general dela Tokio al armatei americane din Coreea anunţă că unităţile armatei populare au ajuns la 5 km. sud vest de portul Pohang pe drumul ce duce spre Yonggyon.

IN ITALIA

Guvernul de Gasperi a eliberat din închisoare pe sângerosul criminal de războiu Grazziani

Fostul mareşal Grazziani a fost eliberat eri dimineaţă din închisoare. Condamnat în anul 1945 la 19 ani închisoare pentru crime de război şi colaborare cu naziştii. Grazziani şi-a petrecut de fapt cinci ani de pedeapsă într'un sanatoriu din Roma. Acum câteva zile, guvernul de Gasperi a hotărît să-i reducă restul de 14 ani de pedeapsă, pe motivul că fostul mareşal a avut „o bună purtare" în spital.

Corespondenţii din Roma anunţă că mareşalul Grazziani a fost transportat dela spital la locuinţa sa, sub o puternică escortă de carabinieri, în zorii zilei, pentru a se preîntâmpina manifestaţiile ostile ale populaţiei.

SCURTE ŞTIRI

PEKING 30 (Agerpres). — In întreaga R.P. Chineză au început pregătirile pentru prima întâlnire a fruntaşilor în producţie.

In luna Mai a luat fiinţă o comisie pentru acordarea titlului de fruntaş în producţie. La 10 Septembrie va avea loc în acest oraş consfătuirea tuturor fruntaşilor în producţie în cadrul căreia se vor alege reprezentanţii pentru întâlnirea naţională dela Peking.

Comisiuni pentru acordarea titlului de fruntaş în producţie au fost create şi în alte provincii.

★

CHICAGO 30 (Agerpres). — 50.000 muncitori dela 19 uzine ale trustului american „Internaţional Karvester" au declarat grevă, cerând mărirea salariilor în raport cu costul vieţii.

BERLIN 30 (Agerpres) — La 27 August s'a deschis la Leipzig târgul de toamnă. La acest târg expun 6000 firme din întreaga Germanie, R. Cehoslovacă, RP Ungară, Austria, Italia, Franţa şi Elveţia,

★

MOSCOVA 30 (Agerpres) —Luni a plecat în R. D. Germană delegaţia sindicatelor sovietice care urmează să ia parte la cel de al treilea congres al Federaţiei Sindicatelor Libere Germane. Din delegaţie fac parte: secretarul Consiliului Central al sindicatelor din Uniunea Sovietică, Leonid Soloviev, preşedintele Consiliului oraşenesc al sindicatelor din Moscova, Vasilii Crestianinov, preşedintă CC al sindicat lui muncitorilor din industria materialelor de construcţie, Elena Levitca, reprezentantul CC al sindicatului muncitorilor feroviari, Valentin Saincov.

Mârşave provocări titoiste la frontiera albaneză

TIRANIA 30 (Agerpres).— Agenţia Telegrafică Albaneză transmite:

Criminalii fascişti dela Belgrad, duşmani înveteraţi ai poporului albanez şi ai R. P. Albania, continuă actele lor de provocare la frontiera albneză. Astfel, între 8 şi 20 August au fost săvârşite şase acte de provocare.

La 8 August, avioane venind din Iugoslavia au violat în două rânduri spaţiul aerian albanez în sectoarele bornelor de frontieră 3, 4 şi 5.

La 15 August, trei soldaţi iugaslavi, postaţi pe linia de frontieră în direcţia bornei 67, au deschis focul asupra unei patrule albaneze, rănind pe unul din grăniceri.

Grănicerii albanezi au ripostat pe loc silind pe soldaţii titoişti să se întoarcă pe teritoriul lor. In aceeaşi zi, un soldat iugoslav a pătruns pe o adâncime de 200 metri pe teritoriul albanez, în direcţia bornelor de frontieră 32 şi 33 şi a deschis focul împotriva gărzilor de frontieră albaneze care l-au silit să se întoarcă pe teritoriul iugoslav.

La 18 August, un detaşament iugoslav a pătruns pe o adâncime de 60 metri pe teritoriul albanez în sectorul Peskopi (regiunea Pogradeţ), trăgând asupra unei patrule albaneze, care a răspuns silind pe bandiţii iugoslavi să se întoarcă pe teritoriul lor.